



# DK50 2V/50 DK50 2x2V/110

- RU** Руководство пользователя
- PL** Instrukcja obsługi
- SK** Návod na použitie
- CS** Návod k použití



## ОГЛАВЛЕНИЕ

<b>ВАЖНЫЕ СВЕДЕНИЯ</b> .....	<b>152</b>
1. СООТВЕТСТВИЕ ТРЕБОВАНИЯМ ДИРЕКТИВ ЕВРОПЕЙСКОГО СОЮЗА .....	152
2. НАЗНАЧЕНИЕ .....	152
3. ПРОТИВОПОКАЗАНИЯ И ПОБОЧНЫЕ ЭФФЕКТЫ .....	152
4. ПРЕДУПРЕЖДЕНИЯ И СИМВОЛЫ .....	152
5. ПРЕДУПРЕЖДЕНИЯ .....	153
6. ХРАНЕНИЕ И ТРАНСПОРТИРОВКА .....	155
7. ТЕХНИЧЕСКИЕ ХАРАКТЕРИСТИКИ .....	156
8. ОПИСАНИЕ ИЗДЕЛИЯ .....	164
9. ПРИНЦИП ДЕЙСТВИЯ ИЗДЕЛИЯ .....	166
10. СХЕМА ВОЗДУШНОЙ СИСТЕМЫ .....	172
<b>УСТАНОВКА</b> .....	<b>175</b>
11. УСЛОВИЯ ЭКСПЛУАТАЦИИ .....	175
12. РАЗМЕЩЕНИЕ КОМПРЕССОРА .....	176
13. ПНЕВМАТИЧЕСКИЕ СОЕДИНЕНИЯ .....	180
14. ЭЛЕКТРИЧЕСКИЕ СОЕДИНЕНИЯ .....	181
15. СХЕМА ЭЛЕКТРИЧЕСКИХ СОЕДИНЕНИЙ .....	182
<b>ЭКСПЛУАТАЦИЯ</b> .....	<b>186</b>
16. ВВОД В ЭКСПЛУАТАЦИЮ .....	186
17. ВКЛЮЧЕНИЕ КОМПРЕССОРА .....	187
18. ВЫКЛЮЧЕНИЕ КОМПРЕССОРА .....	187
<b>ТЕХНИЧЕСКОЕ ОБСЛУЖИВАНИЕ</b> .....	<b>188</b>
19. ТЕХНИЧЕСКОЕ ОБСЛУЖИВАНИЕ УСТРОЙСТВА .....	188
<b>УСТРАНЕНИЕ НЕИСПРАВНОСТЕЙ</b> .....	<b>198</b>
20. РЕМОНТНОЕ ОБСЛУЖИВАНИЕ .....	200
21. УСЛОВИЯ ХРАНЕНИЯ .....	200
22. УТИЛИЗАЦИЯ УСТРОЙСТВА .....	200
<b>ПРИЛОЖЕНИЕ</b> .....	<b>201</b>
23. ОТЧЕТ ОБ УСТАНОВКЕ .....	204

## **ВАЖНЫЕ СВЕДЕНИЯ**

УВАЖАЕМЫЙ ПОЛЬЗОВАТЕЛЬ.

ПОЖАЛУЙСТА, ВНИМАТЕЛЬНО ПРОЧТИТЕ ДАННОЕ РУКОВОДСТВО ПО ЭКСПЛУАТАЦИИ ДЛЯ ТОГО, ЧТОБЫ ОБЕСПЕЧИТЬ ОПТИМАЛЬНОЕ И ПРАВИЛЬНОЕ ФУНКЦИОНИРОВАНИЕ ВАШЕГО МЕДИЦИНСКОГО ОБОРУДОВАНИЯ.

Изделие зарегистрировано и соответствует требованиям Федеральной Службы по надзору в сфере здравоохранения и социального развития Российской Федерации.

Изделие соответствует системе сертификации ГОСТ Р Госстандарта России.

### **1. СООТВЕТСТВИЕ ТРЕБОВАНИЯМ ДИРЕКТИВ ЕВРОПЕЙСКОГО СОЮЗА**

Данное изделие соответствует требованиям директив «Медицинские приборы, устройства, оборудование» (93/42/ЕЕС). Его можно безопасно использовать по назначению при условии соблюдения всех требований техники безопасности.

### **2. НАЗНАЧЕНИЕ**

Медицинский компрессор используется для подачи чистого безмасленного сжатого воздуха на стоматологическое оборудование, приборы и устройства в лабораторных условиях, в которых характеристики и свойства сжатого воздуха, подаваемого компрессором, соответствуют определенному целевому назначению.



**Подаваемый компрессором сжатый воздух, не прошедший дополнительную фильтрацию, не подходит для использования в аппаратах искусственной вентиляции легких.**

Применение данного изделия для других целей, не соответствующих назначению устройства, считается ненадлежащим использованием. Производитель не несет ответственности за повреждения и травмы, вызванные ненадлежащим использованием устройства.

### **3. ПРОТИВОПОКАЗАНИЯ И ПОБОЧНЫЕ ЭФФЕКТЫ**

Противопоказания или побочные эффекты неизвестны.

### **4. ПРЕДУПРЕЖДЕНИЯ И СИМВОЛЫ**

В руководстве пользователя, а также на устройстве и упаковке к нему для обозначения важных сведений используются перечисленные ниже символы.



Общие предупреждения



Предупреждение



Опасно, угроза поражения электрическим током



См. руководство пользователя.



Прочтите руководство пользователя



Маркировка CE



Компрессор управляется автоматически; он может запускаться без предупреждения



Внимание! Горячая поверхность



Заземление



Клемма заземления



Маркировка на упаковке — ХРУПКИЙ ПРЕДМЕТ



Маркировка на упаковке — ЭТОЙ СТОРОНОЙ ВВЕРХ



Маркировка на упаковке — БЕРЕЧЬ ОТ ВЛАГИ



Маркировка на упаковке — ТЕМПЕРАТУРНЫЕ ОГРАНИЧЕНИЯ



Маркировка на упаковке — ШТАБЕЛИРОВАНИЕ ОГРАНИЧЕНО



Маркировка на упаковке — ПРИГОДНО ДЛЯ ВТОРИЧНОЙ ПЕРЕРАБОТКИ



Производитель

## 5. ПРЕДУПРЕЖДЕНИЯ

Данное изделие спроектировано и изготовлено таким образом, чтобы не представлять опасности для пользователя и окружающей среды при условии надлежащей эксплуатации. Имейте в виду перечисленные ниже предупреждения.

### 5.1. Общие предупреждения

ПРЕЖДЕ ЧЕМ ИСПОЛЬЗОВАТЬ ИЗДЕЛИЕ, ВНИМАТЕЛЬНО ПРОЧИТАЙТЕ РУКОВОДСТВО ПОЛЬЗОВАТЕЛЯ. СОХРАНИТЕ РУКОВОДСТВО ДЛЯ ИСПОЛЬЗОВАНИЯ В БУДУЩЕМ.

- В данном руководстве пользователя рассказывается, как правильно установить и эксплуатировать изделие, а также выполнять его техническое обслуживание. Внимательно изучите данное руководство, чтобы правильно эксплуатировать изделие в соответствии с его назначением.
- Сохраните заводскую упаковку на случай возврата устройства. Только заводская упаковка гарантирует защиту устройства во время его транспортировки. При возврате

изделия в течение гарантийного срока производитель не несет ответственности за повреждения, вызванные ненадлежащей упаковкой.

- Гарантия не распространяется на изделия, поврежденные в результате применения дополнительных принадлежностей, которые не указаны или не рекомендованы производителем.
- Производитель гарантирует безопасность, надежность и функционирование устройства только при соблюдении описанных ниже условий.
  - Установку, перенастройку, внесение изменений, расширение возможностей и ремонтные работы должен выполнять производитель либо уполномоченная им организация.
  - Изделие следует использовать в соответствии с данным руководством пользователя.
- Данное руководство пользователя соответствует конфигурации изделия и на момент печати отвечает требованиям всех стандартов безопасности и техническим условиям. Производитель оставляет за собой все права на патентную защиту своих методов, названий и конфигурации.
- Перевод руководства пользователя следует выполнять с учетом всей доступной информации. В случае сомнений требуется использовать версию на словацком языке.
- Данное руководство пользователя — исходное. Перевод руководства следует выполнять с учетом всей доступной информации.

## 5.2. Общие предостережения по безопасности

Производитель разработал и изготовил изделие таким образом, чтобы максимально сократить все риски при условии правильной эксплуатации. Производитель считает своей обязанностью изложить указанные ниже общие требования техники безопасности.

- При эксплуатации изделия следует соблюдать все законы и нормативные акты, действующие в месте использования оборудования. Оператор и пользователь несут ответственность за соблюдение всех соответствующих нормативных актов для безопасной эксплуатации.
- Только использование деталей и узлов, изготовленных производителем, гарантирует безопасность обслуживающего персонала и бесперебойную работу самого изделия. Разрешается применять только те дополнительные принадлежности и детали, которые указаны в технической документации или утверждены производителем.
- Перед каждым использованием устройства оператору необходимо убедиться, что оно работает надлежащим образом и безопасно для эксплуатации.
- Пользователь должен понимать принцип работы устройства.
- Не используйте изделие во взрывоопасных средах.
- В случае возникновения проблем, непосредственно связанных с эксплуатацией устройства, пользователь обязан немедленно уведомить поставщика.

## 5.3. Меры техники безопасности для защиты от поражения электрическим током

- Устройство следует подключать только к правильно установленной и заземленной розетке.

- Перед подключением изделия к электросети необходимо убедиться, что напряжение и частота электросети соответствуют характеристикам, указанным на устройстве.
- Прежде чем ввести устройство в эксплуатацию, проверьте, не повреждены ли подключенные к устройству пневматические линии и провода. Если повреждены какие-либо пневматические линии и электрические провода, немедленно замените их.
- При возникновении опасной ситуации или технической неисправности немедленно отключите изделие от электросети (вытащите сетевой шнур из розетки).
- При ремонте и техническом обслуживании соблюдайте указанные ниже требования.
  - Извлеките вилку сетевого шнура из розетки.
  - Сравите давление из ресивера и трубопровода.
- Установку изделия должен выполнить только квалифицированный специалист.

## 6. ХРАНЕНИЕ И ТРАНСПОРТИРОВКА

Компрессор поставляется с фабрики в транспортной упаковке. Она защищает устройство от повреждений во время транспортировки.



**При транспортировке компрессора по возможности следует использовать его заводскую упаковку. Транспортируйте компрессор в вертикальном положении. Во время транспортировки всегда закрепляйте его соответствующими средствами.**



При транспортировке и хранении не подвергайте компрессор воздействию влаги, грязи и экстремальных температур. Храните компрессор в заводской упаковке в теплом, сухом и незапыленном помещении. Не храните компрессор вблизи химических веществ.



По возможности сохраните упаковочный материал. Если нет такой возможности, утилизируйте его экологически безопасным способом. Упаковочный картон можно перерабатывать вместе со старой бумагой.



**Прежде чем транспортировать компрессор, полностью стравите давление в нем. Прежде чем перемещать или транспортировать компрессор, стравите давление в ресивере и шлангах, а также слейте водяной конденсат из ресивера.**



**Запрещается хранить и транспортировать оборудование в условиях, отличных от приведенных ниже.**

### Условия окружающей среды при хранении и транспортировке

Изделия можно хранить и перевозить только в транспортных средствах, не содержащих остатков летучих химических веществ при указанных ниже условиях.

Температура: от  $-25\text{ }^{\circ}\text{C}$  до  $+55\text{ }^{\circ}\text{C}$  (24 ч при температуре до  $+70\text{ }^{\circ}\text{C}$ )  
Относительная влажность: 10–90 % (при отсутствии конденсата)

## 7. ТЕХНИЧЕСКИЕ ХАРАКТЕРИСТИКИ

Компрессоры спроектированы для эксплуатации в сухих и вентилируемых помещениях при указанных ниже условиях.

Температура: *от +5 до +40 °C*

Макс. относительная влажность: *70 %*

Макс. абсолютная влажность: *15 г/м<sup>3</sup>*

Табл.1

6 – 8 bar		DK50 2V/50		DK50 2V/50S		DK50 2V/50/M		DK50 2V/50S/M	
		230/50 3x400/50	230/60	230/50 3x400/50	230/60	230/50	230/60	230/50	230/60
Номинальное напряжение и частота (*)	В/Гц								
Производительность при давлении 6 бар	л/мин <sup>-1</sup>	135		135		104		104	
Рабочее давление (**)	бар	6,0 – 8,0		6,0 – 8,0		6,0 – 8,0		6,0 – 8,0	
Макс. ток	А	8,6 3,8	9,2 19,9	8,8 4,0	9,4 9,6	8,7	9,3	8,9	9,7
Мощность электродвигателя	кВт	1,2		1,2		1,2		1,2	
Объем ресивера	л	50		50		50		50	
Качество воздуха (фильтрация)	μм	-		-		0,3		0,3	
Максимальное рабочее давление предохранительного клапана	бар	12		12		12		12	
Уровень шума при 5 бар	LpA [дБ]	≤67		≤51,5		≤69,0		≤55,0	
Рабочий режим		S1-100%		S1-100%		S1-100%		S1-100%	
Степень осушения PDP при давлении 7 бар		-		-		≤ +3°C		≤ +3°C	
Время наполнения ресивера от 0 до 7 бар	с	149		149		218		218	
Габариты (устройства) Ш x Г x В	мм	577x587x804		750x715x1015		577x628x804		750x715x1015	
Масса нетто (***)	кг	58 54		108 105		61		114	
Классификация согласно стандарту EN 60601-1		Класс I.							

Примечания.

(\*) При заказе указывайте версию компрессора.

(\*\*) Если необходим другой диапазон значений давления, проконсультируйтесь с поставщиком.

(\*\*\*) Информация о весе носит информативный характер и относится к изделию без дополнительных аксессуаров.



Табл. 2

8 – 10 bar		DK50 2V/50	DK50 2V/50S
Номинальное напряжение и частота (*)	В/Гц	230/50	230/50
Производительность при давлении 8 бар	л/мин <sup>-1</sup>	110	110
Рабочее давление (**)	бар	8,0 – 10,0	8,0 – 10,0
Макс. ток	А	8,4	8,6
Мощность электродвигателя	кВт	1,2	1,2
Объем ресивера	л	50	50
Качество воздуха (фильтрация)	μм	-	-
Максимальное рабочее давление предохранительного клапана	бар	12,0	12,0
Уровень шума при 5 бар	L <sub>pfA</sub> [дБ]	≤ 67,0	≤ 51,5
Рабочий режим		S1-100%	S1-100%
Степень осушения PDP при давлении 7 бар		-	-
Время наполнения ресивера от 0 до 9 бар	с	305	305
Габариты (устройства) Ш x Г x В	мм	577x587x804	750x715x1015
Масса нетто (***)	кг	58	108
Классификация согласно стандарту EN 60601-1		Класс I.	

Примечания.

(\*) При заказе указывайте версию компрессора.

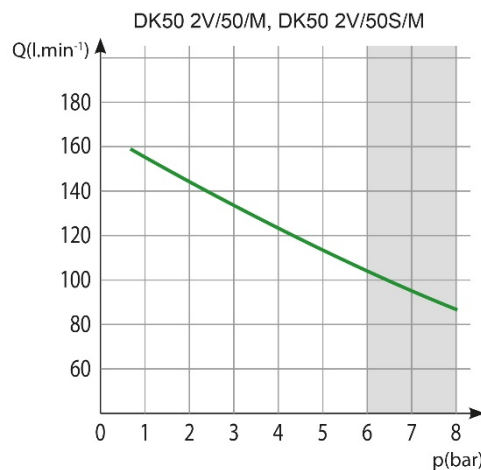
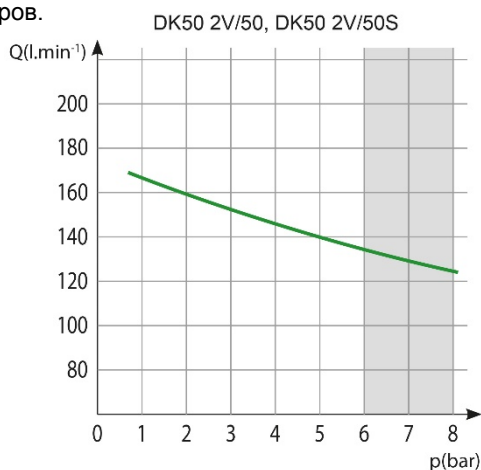
(\*\*) Если необходим другой диапазон значений давления, проконсультируйтесь с поставщиком.

(\*\*\*) Информация о весе носит информативный характер и относится к изделию без дополнительных аксессуаров.





Табл.3

5 – 7 бар		DK50 2x2V/110		DK50 2x2V/110S		DK50 2x2V/110/M		DK50 2x2V/110S/M	
		230/50 3x400/50	230/60 115/60	230/50 3x400/50	230/60 115/60	230/50 3x400/50	230/60 115/60	230/50 3x400/50	230/60 115/60
Номинальное напряжение и частота(*)	В/Гц								
Производительность при давлении 5 бар	л/мин <sup>-1</sup>	280		280		225		225	
Рабочее давление (**)	бар	5,0 – 7,0		5,0 – 7,0		5,0 – 7,0		5,0 – 7,0	
Макс. ток	А	16,1 5,6		16,5 6		16,2 5,7		16,6 6,1	
Мощность электродвигателя	кВт	2x1,2 2x1,2	2x1,2 2x1,1	2x1,2 2x1,2	2x1,2 2x1,1	2x1,2 2x1,2	2x1,2 2x1,1	2x1,2 2x1,2	2x1,2 2x1,1
Объем ресивера	л	110		110		110		110	
Качество воздуха (фильтрация)	μм	-		-		0,3		0,3	
Максимальное рабочее давление предохранительного клапана	бар	9,0		9,0		9,0		9,0	
Уровень шума при 5 бар	L <sub>pfA</sub> [дБ]	≤ 73		≤ 55		≤ 73		≤ 56	
Рабочий режим		S1-100%		S1-100%		S1-100%		S1-100%	
Степень осушения PDP при давлении 7 бар		-		-		≤ +3°C		≤ +3°C	
Время наполнения ресивера от 0 до 6 бар	с	131		131		163		163	
Габариты (устройства) Ш x Г x В	мм	1085x490x815		1200x725x992		1085x625x815		1200x725x992	
Масса нетто (***)	кг	106 104		177 175		113 111		184 182	
Классификация согласно стандарту EN 60601-1		Класс I.							

## Примечания.

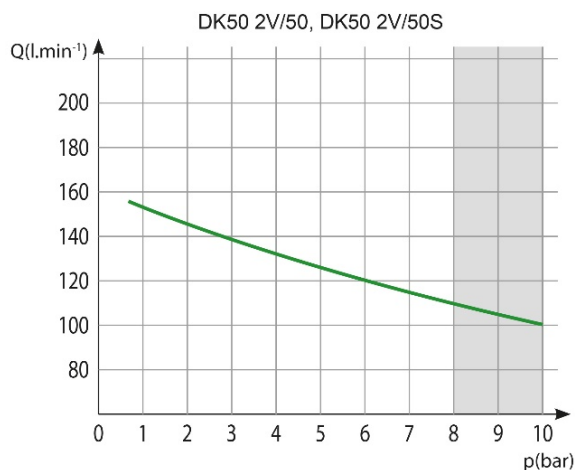
(\*) При заказе указывайте версию компрессора.

(\*\*) Если необходим другой диапазон значений давления, проконсультируйтесь с поставщиком.

(\*\*\*) Информация о весе носит информативный характер и относится к изделию без дополнительных аксессуаров.



Табл. 4

6–8 бар		DK50 2x2V/110		DK50 2x2V/110S		DK50 2x2V/110/M		DK50 2x2V/110S/M	
Номинальное напряжение и частота (*)	В/Гц	230/50 3x400/50	230/60 115/60	230/50 3x400/50	230/60 115/60	230/50 3x400/50	230/60 115/60	230/50 3x400/50	230/60 115/60
Производительность при давлении 6 бар	л/мин <sup>-1</sup>	270		270		215		215	
Рабочее давление (**)	бар	6,0 – 8,0		6,0 – 8,0		6,0 – 8,0		6,0 – 8,0	
Макс. ток	А	16,7 5,8		17,1 6,2		16,8 5,9		17,2 6,3	
Мощность электродвигателя	кВт	2x1,2 2x1,2	2x1,2 2x1,1	2x1,2 2x1,2	2x1,2 2x1,1	2x1,2 2x1,2	2x1,2 2x1,1	2x1,2 2x1,2	2x1,2 2x1,1
Объем ресивера	л	110		110		110		110	
Качество воздуха (фильтрация)	μм	-		-		0,3		0,3	
Максимальное рабочее давление предохранительного клапана	бар	9,0		9,0		9,0		9,0	
Уровень шума при 5 бар	L <sub>pfA</sub> [дБ]	≤ 73		≤ 55		≤ 73		≤ 56	
Рабочий режим		S1-100%		S1-100%		S1-100%		S1-100%	
Степень осушения PDP при давлении 7 бар		-		-		≤ +3°C		≤ +3°C	
Время наполнения ресивера от 0 до 7 бар	с	159		159		198		198	
Габариты (устройства) Ш x Г x В	мм	1085x490x815		1200x725x992		1085x625x815		1200x725x992	
Масса нетто (***)	кг	106 104		177 175		113 111		184 182	
Классификация в соответствии со стандартом EN 60601-1		Класс I.							

Примечания.

(\*) При заказе указывайте версию компрессора.

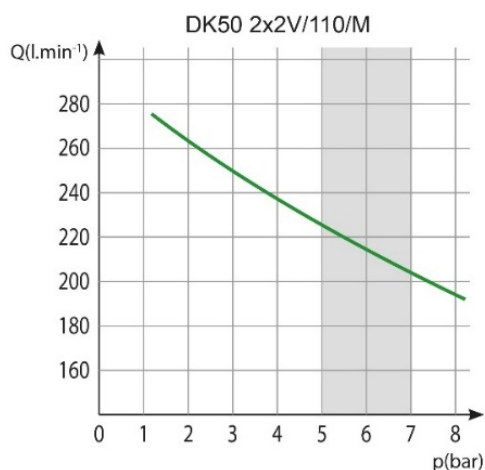
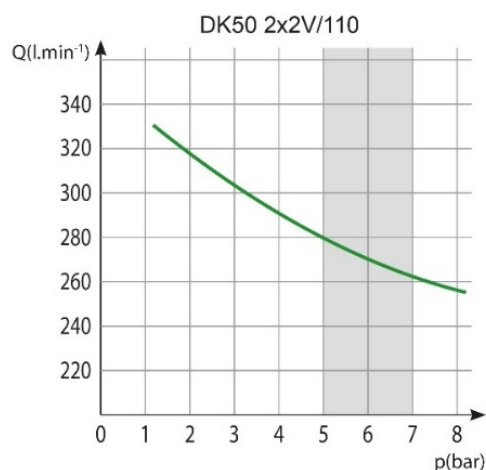
(\*\*) Если необходим другой диапазон значений давления, проконсультируйтесь с поставщиком.

(\*\*\*) Информация о весе носит информативный характер и относится к изделию без дополнительных аксессуаров.



Табл. 5

8–10 бар		DK50 2x2V/110		DK50 2x2V/110S		DK50 2x2V/110/M		DK50 2x2V/110S/M	
		230/50 3x400/50	230/60 115/60	230/50 3x400/50	230/60 115/60	230/50 3x400/50	230/60 115/60	230/50 3x400/50	230/60 115/60
Номинальное напряжение и частота (*)	В/Гц								
Производительность при давлении 8 бар	л/мин <sup>-1</sup>	210		210		165		165	
Рабочее давление (**)	бар	8,0 – 10,0		8,0 – 10,0		8,0 – 10,0		8,0 – 10,0	
Макс. ток	А	16,5 6,2		16,9 6,6		16,6 6,3		17,0 6,7	
Мощность электродвигателя	кВт	2x1,2 2x1,2	2x1,2 2x1,1	2x1,2 2x1,2	2x1,2 2x1,1	2x1,2 2x1,2	2x1,2 2x1,1	2x1,2 2x1,2	2x1,2 2x1,1
Объем ресивера	л	110		110		110		110	
Качество воздуха (фильтрация)	μм	-		-		0,3		0,3	
Максимальное рабочее давление предохранительного клапана	бар	12,0		12,0		12,0		12,0	
Уровень шума при 5 бар	L <sub>pfA</sub> [дБ]	≤ 73,0		≤ 55		≤ 73		≤ 56	
Рабочий режим		S1-100%		S1-100%		S1-100%		S1-100%	
Степень осушения PDP при давлении 7 бар		-		-		≤ +3°C		≤ +3°C	
Время наполнения ресивера от 0 до 9 бар	с	256		256					
Габариты (устройства) Ш x Г x В	мм	1085x490x815		1200x725x992		1085x625x815		1200x725x992	
Масса нетто (***)	кг	110 108		181 179		117 115		188 186	
Классификация в соответствии со стандартом EN 60601-1		Класс I.							

Примечания.

(\*) При заказе указывайте версию компрессора.

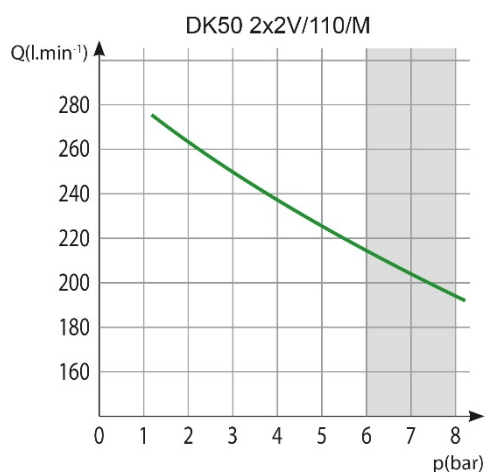
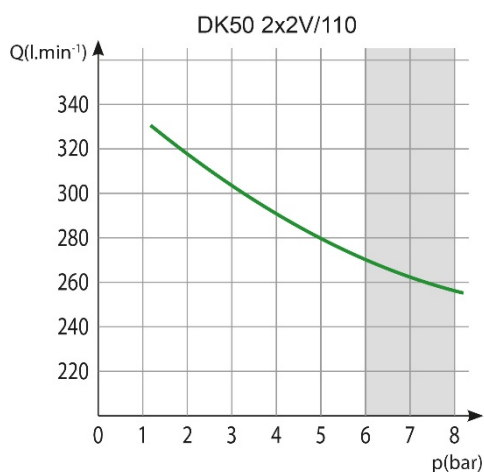
(\*\*) Если необходим другой диапазон значений давления, проконсультируйтесь с поставщиком.

(\*\*\*) Информация о весе носит информативный характер и относится к изделию без дополнительных аксессуаров.

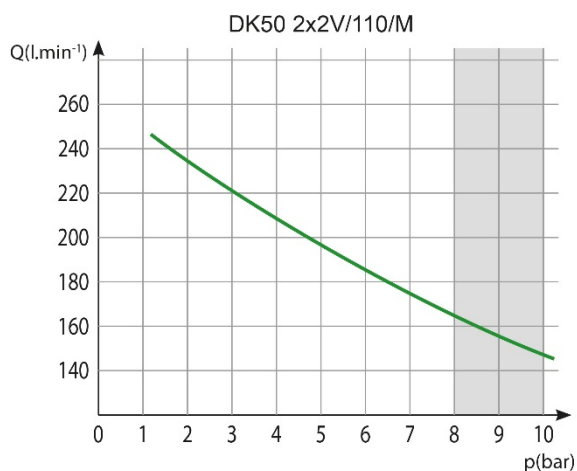
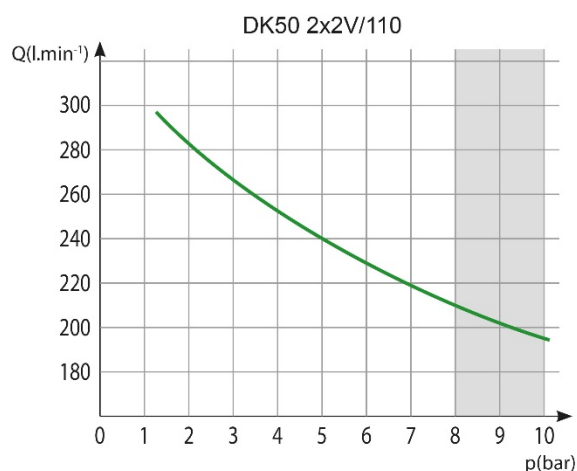

## 7.1. Поправки потребляемого объема сжатого воздуха за единицу времени (ПОСВ) вследствие подъема

Таблица поправок ПОСВ

Подъем [м над уровнем моря]	0–1500	1501–2500	2501–3500	3501–4500
ПОСВ [л/мин]	ПОСВ x 1	ПОСВ x 0,8	FAD x 0,71	FAD x 0,60

Значение ПОСВ (потребляемого объема сжатого воздуха) на выходе зависит от указанных ниже условий.

Подъем: 0 метров над уровнем моря

Температура: 20 °С

Атмосферное давление: 101 325 Па

Относительная влажность: 0 %

## 7.2. Требования к электромагнитной совместимости

Медицинское устройство нуждается в специальных мерах предосторожности в отношении электромагнитной совместимости (ЭМС) и должно быть установлено и введено в эксплуатацию в соответствии с информацией ЭМС, приведенной ниже

Руководство и заявление производителя: электромагнитное излучение		
Для IEC 60601-1-2:2014 - Изделия медицинские электрические. Часть 1-2. Общие требования безопасности с учетом основных функциональных характеристик. Параллельный стандарт. Электромагнитные помехи. Требования и испытания.		
Устройство предназначено к использованию в электромагнитной обстановке, как указано ниже. Покупатель или пользователь устройства должен обеспечить эксплуатацию устройства в таких условиях.		
Испытание электромагнитного излучения	Соответствие	Электромагнитная обстановка: руководство
Радиочастотное излучение CISPR 11	Группа 1	Устройство использует высокочастотную энергию только для функционирования внутренних компонентов. Таким образом, радиочастотное излучение очень низкое и не должно вызывать помехи в работе расположенного поблизости электронного оборудования.
Радиочастотное излучение CISPR 11	Класс В	Устройство подходит для использования во всех учреждениях, включая домашние хозяйства и учреждения, подключенные непосредственно к общественной низковольтной системе электроснабжения, питающей жилые здания.
Гармоническая эмиссия IEC 61000-3-2	Класс А	
Колебания напряжения / фликер IEC 61000-3-3	Устройство не должно вызывать фликер, так как ток после запуска практически постоянен.	

**Руководство и заявление производителя: электромагнитная устойчивость**

Для IEC 60601-1-2:2014 - Изделия медицинские электрические. Часть 1-2. Общие требования безопасности с учетом основных функциональных характеристик. Параллельный стандарт. Электромагнитные помехи. Требования и испытания.

Устройство предназначено к использованию в электромагнитной обстановке, как указано ниже. Покупатель или пользователь устройства должен обеспечить эксплуатацию устройства в таких условиях.

Испытание устойчивости	Степень жесткости испытания согласно IEC 60601-1-2	Уровень соответствия	Электромагнитная обстановка: руководство
Электростатический разряд IEC 61000-4-2	± 8 кВ контактный ± 15 кВ воздушный	± 8 кВ контактный ± 15 кВ воздушный	Полы должны быть из дерева, бетона или керамической плитки. Если полы покрыты синтетическим материалом, относительная влажность должна быть минимум 30 %.
Электрические наносекундные импульсные помехи IEC 61000-4-4	± 2 кВ для портов электропитания ± 1 кВ портов ввода/вывода	± 2 кВ 100 кГц частота повторения Применимо при подключении к основному источнику питания	Качество основного источника электропитания должно соответствовать нормам для коммерческих или лечебных учреждений.
Микросекундные импульсные помехи большой энергии IEC 61000-4-5	± 1 кВ в дифференциальном режиме, ± 2 кВ в обычном режиме	± 1 кВ фаза-нейтраль ± 2 кВ фаза-защитное заземление; нейтраль-защитное заземление Применимо при подключении к основному источнику питания	Качество основного источника электропитания должно соответствовать нормам для коммерческих или лечебных учреждений.
Падение напряжения, кратковременное прерывание энергоснабжения и изменение напряжения на линиях электроснабжения IEC 60601-4-11	$U_T=0\%$ , 0,5 цикла (b 0, 45, 90, 135, 180, 225, 270 и 315°) $U_T=0\%$ , 1 цикл $U_T=70\%$ 25/30 циклов (для 0°) $U_T=0\%$ , 250/300 циклов	$U_T=>95\%$ , 0,5 цикла (b 0, 45, 90, 135, 180, 225, 270 и 315°) $U_T=>95\%$ , 1 цикл $U_T=70\%$ (30% падение $U_T$ ), 25(50Hz)/30(60Hz) циклов (для 0°) $U_T=>95\%$ , 250(50Hz)/300(60Hz) циклов	Качество основного источника электропитания должно соответствовать нормам для коммерческих или лечебных учреждений. Устройство отключается и повторно запускается при каждом падении напряжения. В этом случае удается избежать недопустимого падения давления.
Частота сети (50 / 60 Гц) IEC 61000-4-8	30 А/м	30 А/м	Магнитные поля промышленной частоты должны быть на уровне, характерном для типичного местоположения в типичном коммерческом или лечебном учреждении
ПРИМЕЧАНИЕ. $U_T$ — напряжение главного источника питания переменного тока до применения степени жесткости испытаний.			

<b>Руководство и заявление производителя: электромагнитная устойчивость</b>			
Для IEC 60601-1-2:2014 - Изделия медицинские электрические. Часть 1-2. Общие требования безопасности с учетом основных функциональных характеристик. Параллельный стандарт. Электромагнитные помехи. Требования и испытания.			
Устройство предназначено к использованию в электромагнитной обстановке, как указано ниже. Покупатель или пользователь устройства должен обеспечить эксплуатацию устройства в таких условиях.			
Испытание устойчивости	Степень жесткости испытания согласно IEC 60601-1-2	Уровень соответствия	Электромагнитная обстановка: руководство
<p>Наведенные РЧ-поля IEC 61000-4-6</p> <p>Радиочастотное электромагнитное поле IEC 61000-4-3</p> <p>Поля близости от радиочастотных беспроводных коммуникационных Устройств IEC 61000-4-3</p>	<p>3 В среднеквадратическое напряжение от 150 кГц до 80 МГц</p> <p>3 В/м от 80 МГц до 2,7 ГГц</p> <p>9 до 28 В/м 15 специфических частот (380 до 5800 MHz)</p>	<p>3 В среднеквадратическое напряжение</p> <p>3 В/м</p> <p>9 до 28 В/м 15 специфических частот (380 до 5800 MHz)</p>	<p>Портативное и мобильное радиооборудование не рекомендуется использовать возле любой части устройства, включая кабели, ближе рекомендованного расстояния, рассчитанного в уравнении на основе частоты передатчика. <b>Рекомендуемое расстояние</b> <math>d = 1,2\sqrt{P}</math></p> <p><math>d = 1,2\sqrt{P}</math>, от 80 МГц до 800 МГц</p> <p><math>d = 2,3\sqrt{P}</math>, от 800 МГц до 2,7 ГГц</p> <p>Здесь P — максимальная номинальная мощность передатчика на выходе в ваттах (Вт) согласно данным производителя, а d — рекомендованное расстояние в метрах (м).</p> <p>Напряженность поля, создаваемая постоянными РЧ-передатчиками и определяемая в результате практического измерения электромагнитного поля<sup>a</sup>, должна быть меньше, чем значения для уровня соответствия в каждом диапазоне частот.<sup>b</sup> Помехи могут возникать поблизости от оборудования, отмеченного таким знаком:</p> 
<p>ПРИМЕЧАНИЕ 1. В диапазоне частот от 80 МГц до 800 МГц применяется большее значение.</p> <p>ПРИМЕЧАНИЕ 2. Данные руководства применимы не во всех ситуациях. Поглощение и отражение электромагнитных волн зданиями, объектами и людьми влияют на их распространение.</p>			
<p><sup>a</sup> Напряженность поля от постоянных передатчиков, например базовых станций радиотелефонов (мобильных или беспроводных) и сухопутных систем подвижной радиосвязи, радиоловительской связи, AM- и FM-радиостанций и телевизионных вышек, нельзя точно рассчитать в теории. Чтобы оценить электромагнитную обстановку вблизи от постоянных РЧ-передатчиков, необходимо провести практические измерения электромагнитного поля. Если измеренная напряженность поля в месте, где используется устройство превышает применимый уровень соответствия устойчивости к РЧ-помехам, указанный выше, необходимо внимательно следить за функционированием устройства, чтобы обеспечить нормальную работу. Если наблюдаются неполадки в работе устройства, могут потребоваться дополнительные меры, например перестановка или перемещение устройства.</p> <p><sup>b</sup> За пределами диапазона частот от 150 кГц до 80 кГц напряженность поля должна быть менее 3 В/м.</p>			

## 8. ОПИСАНИЕ ИЗДЕЛИЯ

### 8.1. Варианты исполнения

Модели компрессоров имеют указанные ниже варианты исполнения.

<b>DK50 2V/50</b>	Позволяют установить компрессор в помещениях клиники, где своей работой они не мешают окружающим
<b>DK50 2V/50/M</b>	Компрессор с мембранным осушителем
<b>DK50 2V/50S</b>	Закрытый компрессор с эффективным шумоподавлением
<b>DK50 2V/50S/M</b>	Закрытый компрессор с осушителем воздуха
<b>Шкаф S50</b>	используется для снижения уровня шума, создаваемого компрессором

<b>DK50 2x2V/110</b>	Позволяют установить компрессор в помещениях клиники, где своей работой они не мешают окружающим
<b>DK50 2x2V/110/M</b>	Компрессор с мембранным осушителем
<b>DK50 2x2V/110S</b>	Закрытый компрессор с эффективным шумоподавлением
<b>DK50 2x2V/110S/M</b>	Закрытый компрессор с осушителем воздуха
<b>Шкаф S110</b>	используется для снижения уровня шума, создаваемого компрессором



**DK50 2V/50**



**S50**  
**DK50 2V/50S**



**DK50 2x2V/110**



**S110**  
**DK50 2x2V/110S**

## 8.2. Принадлежности

Принадлежности, не входящие в стандартный заказ, необходимо приобретать дополнительно.

### 8.2.1. Система автоматического слива конденсата

Система автоматического слива конденсата (АОК) автоматически отводит конденсат из ресивера компрессора с заданной периодичностью. Система слива конденсата (АОК) рассчитана на модели компрессоров без осушителей.

Тип	Модели, в которых используется	Артикул комплекта
АОК 13	DK50 2V/50	447000001-154
АОК 12	DK50 2x2V/110	447000001-123

### 8.2.2. Комплект регулятора давления

Компрессор можно оснастить регулятором давления на выходе сжатого воздуха (если указана такая возможность). Регулятор поддерживает постоянное давление на выходе. Комплекты регуляторов можно устанавливать на все указанные выше компрессоры.

Тип	Модели, в которых используется	Артикул комплекта
REG12	DK50 2V/50, DK50 2V/50/M	447000001-088
REG13	DK50 2x2V/110, DK50 2x2V/110/M	447000001-096

### 8.2.3. Комплект фильтров

Компрессоры можно оснастить комплектом фильтров на выходе сжатого воздуха (если указана такая возможность). Комплект фильтров можно оснастить регулятором давления. Комплекты фильтров — это принадлежности, предназначенные для всех перечисленных выше компрессоров.

ПРИМЕЧАНИЕ. Если требуется более высокая степень фильтрации воздуха, то эту техническую характеристику необходимо согласовать с поставщиком и четко указать в заказе.

Тип	Модели, в которых используется	Степень фильтрации (µм)	Регулятор давления	Артикул комплекта
FS 32FR	DK50 2V/50	5	Да	447000001-089
FS 32M		5 + 0,3	Нет	447000001-090
FS 32MR		5 + 0,3	Да	447000001-091
FS 32S		5 + 0,3 + 0,01	Нет	447000001-092
FS 32SR		5 + 0,3 + 0,01	Да	447000001-093
FS 33S	DK50 2V/50/M	0,3 + 0,01	Нет	447000001-094
FS 33SR		0,3 + 0,01	Да	447000001-095
FS 33SR2		0,01	Да	447000001-133
FS 34FR	DK50 2x2V/110	5	Да	447000001-097
FS 34M		5 + 0,3	Нет	447000001-098
FS 34MR		5 + 0,3	Да	447000001-099
FS 34S		5 + 0,3 + 0,01	Нет	447000001-100
FS 34SR		5 + 0,3 + 0,01	Да	447000001-101



FS 35S	DK50 2x2V/110/M	0,3 + 0,01	Нет	447000001-102
FS 35SR		0,3 + 0,01	Да	447000001-103
FS 35SR2		0,01	Да	447000001-132

#### 8.2.4. Блок конденсации и фильтрации

Компрессор можно дополнительно укомплектовать блоком конденсации и фильтрации (KJF). Блоки KJF обеспечивают охлаждение сжатого воздуха, поступающий из ресивера, в охладителе. При этом конденсат остается в фильтре и автоматически отделяется от системы распределения сжатого воздуха. Одновременно с этим происходит фильтрация сжатого воздуха.

Тип	Модели, в которых используется	Степень фильтрации (μм)	Регулятор давления	Артикул комплекта
KJF-2	DK50 2x2V/110	5	Нет	450001021-001

#### 8.2.5. Розетка для эквипотенциального соединения

Эта розетка позволяет выполнить эквипотенциальное соединение (рис. 10).

Тип	Модели, в которых используется	Название	Артикул
POAG- KBT6-EC	DK50 2V/50S DK50 2V/50S/M	Разъем для сетевого штепселя	033400075-000
FLEXI-S/POAG- HK6	DK50 2x2V/110S DK50 2x2V/110S/M	Проводник (1 м)	034110083-000

## 9. ПРИНЦИП ДЕЙСТВИЯ ИЗДЕЛИЯ

### Компрессор (рис. 2)

Агрегат компрессора (1) всасывает атмосферный воздух через входной фильтр (8) и нагнетает его через обратный клапан (3) в ресивер (2), из которого сжатый воздух поступает на различные устройства. Если давление в ресивере падает до уровня включения, реле давления (4) включает компрессор. Последний подает сжатый воздух в ресивер, пока давление в последнем не повысится до уровня отключения, при котором компрессор отключается. После отключения компрессорного агрегата давление в напорном шланге стравливается через электромагнитный клапан (13). Предохранительный клапан (5) позволяет поддерживать в ресивере давление, не превышающее максимально допустимого значения. Конденсат из ресивера сливается через сливной кран (7). Сжатый, отфильтрованный и безмасленный воздух сохраняется в ресивере и готов к использованию. Конденсат из ресивера необходимо сливать регулярно (см. раздел 19.1).

### Компрессор с мембранным осушителем (DK50 2V/50/M) (рис. 1).

Агрегат компрессора (1) всасывает атмосферный воздух через фильтр на входе (8) и нагнетает его в охладитель (14), после чего он через фильтр (15) и обратный клапан (3) поступает в осушитель (9). Оттуда сухой чистый воздух поступает в воздухоотборник (2). Часть воздуха с уловленной влагой выпускается из осушителя и слабым потоком подается вдоль корпуса осушителя (9). С определенной периодичностью конденсат из фильтра автоматически сливается в резервуар через электромагнитный клапан для слива конденсата (16). Осушитель обеспечивает непрерывное осушение сжатого воздуха. Когда процесс осушения зафиксирован, конденсат из ресивера сливается через сливной кран (7). Сжатый, отфильтрованный и безмасленный воздух сохраняется в ресивере и готов к использованию.

Из резервуара высокого давления не требуется сливать конденсат.

### **Компрессор с мембранным осушителем(DK50 2x2V/110/M)(рис. 1).**

Агрегаткомпрессора (1) всасывает атмосферный воздух через входной фильтр (8) и подает его через охладители (14) и фильтр (15) в осушитель (9). Оттуда сухой чистый воздух через обратный клапан (3) поступает в ресивер (2). Часть воздуха с уловленной влагой выпускается из осушителя и слабым потоком подается вдоль корпуса осушителя (9). С определенной периодичностью конденсат из фильтра автоматически сливается в резервуар через электромагнитный клапан для слива конденсата (16). Осушитель обеспечивает непрерывное осушение сжатого воздуха. Когда процесс осушения зафиксирован, конденсат из ресивера сливается через сливной кран (7). Сжатый, отфильтрованный и безмасленный воздух сохраняется в ресивере и готов к использованию.

Из резервуара высокого давления не требуется сливать конденсат.

### **Шкаф компрессора (рис. 3)**

Звуконепроницаемый шкаф служит компактным корпусом компрессора и обеспечивает воздухообмен, необходимый для охлаждения. Благодаря дизайну шкафа его можно разместить в кабинете стоматолога в качестве предмета мебели. Вентилятор, расположенный под агрегатом компрессора, охлаждает компрессор и вращается в то время, когда работает электродвигатель компрессора. После длительного использования компрессора температура в шкафу может подниматься выше 40 °С, при этом автоматически включается охлаждающий вентилятор. После охлаждения внутренней части шкафа до 32 °С вентилятор автоматически выключается.



**Убедитесь, что нет препятствий для свободной циркуляции воздуха вокруг компрессора и под ним. Запрещается перекрывать выход горячего воздуха в верхней задней части корпуса.**



**При размещении компрессора на мягком полу, например на ковре, необходимо оставить зазор для вентиляции между основанием компрессора и полом. Для этого можно использовать опоры с твердыми прокладками.**

**Для моделей компрессора 8–10 бар** предусмотрен счетчик времени наработки, установленный в реле давления.

#### **Описание для рисунков 1–3**

1. Агрегаткомпрессора	18. Розетка
2. Ресивер	19. Резервуар
3. Обратный клапан	20. Магнитный кронштейн
4. Реле давления	21. Вентилятор
5. Предохранительный клапан	22. Вентилятор шкафа
6. Манометр	23. Шуруп М5
7. Кран слива	24. Пневматические пружины шкафа
8. Входной фильтр	25. Корпус шкафа
9. Осушитель	26. Проставки для опоры на стену
10. -	27. Выключатель
11. -	28. Манометр
12. -	29. Кабель питания
13. Электромагнитный клапан	30. Шланг манометра
14. Охладитель осушителя	31. Ручка S110
15. Фильтр	32. Ролики
16. Электромагнитный клапан слива конденсата	33. Опорный кронштейн
17. Шаровой клапан	34. Разъем шкафчика
	35. Устройство транспортировки

Рис. 1. - Компрессор с осушителем

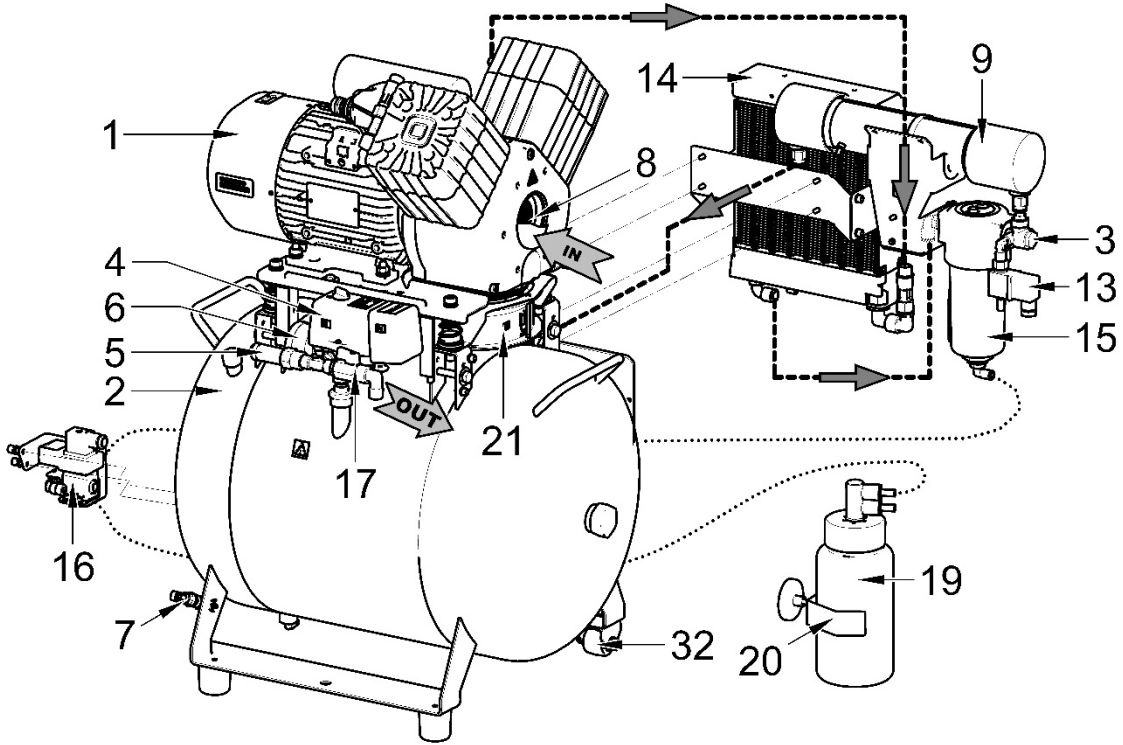

DK50 2V/50/M

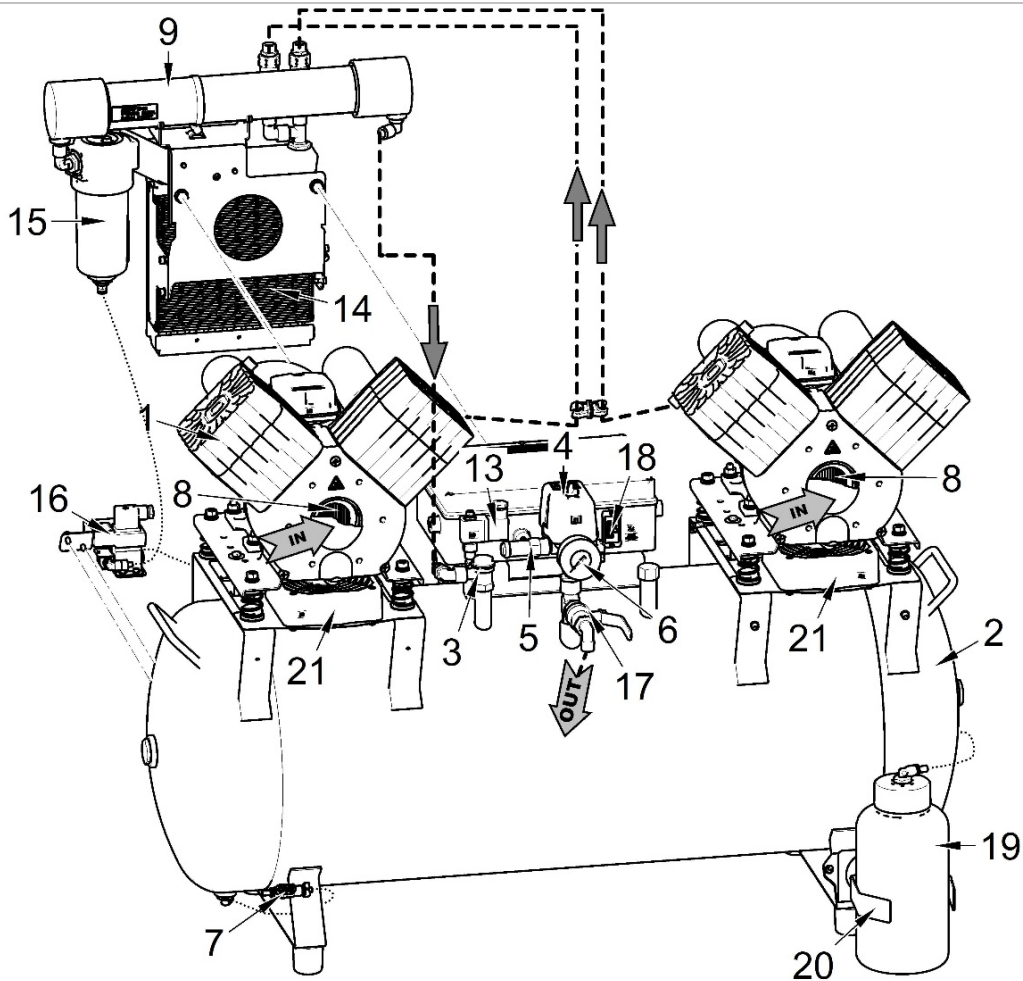

DK50 2x2V/110/M

Рис. 2. - Компрессор

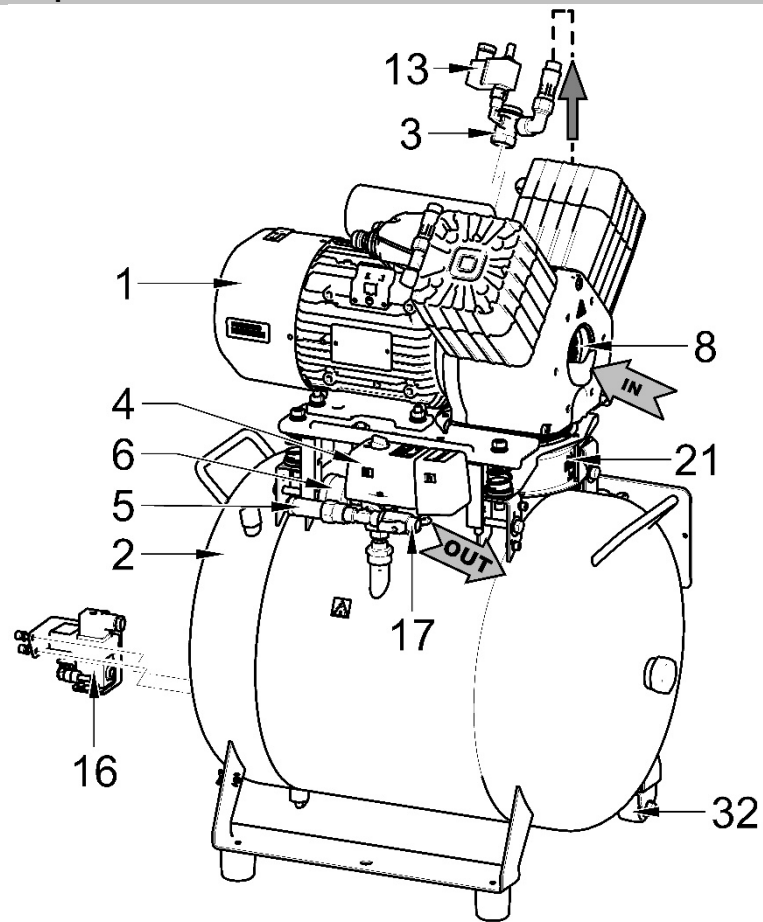

DK50 2V/50

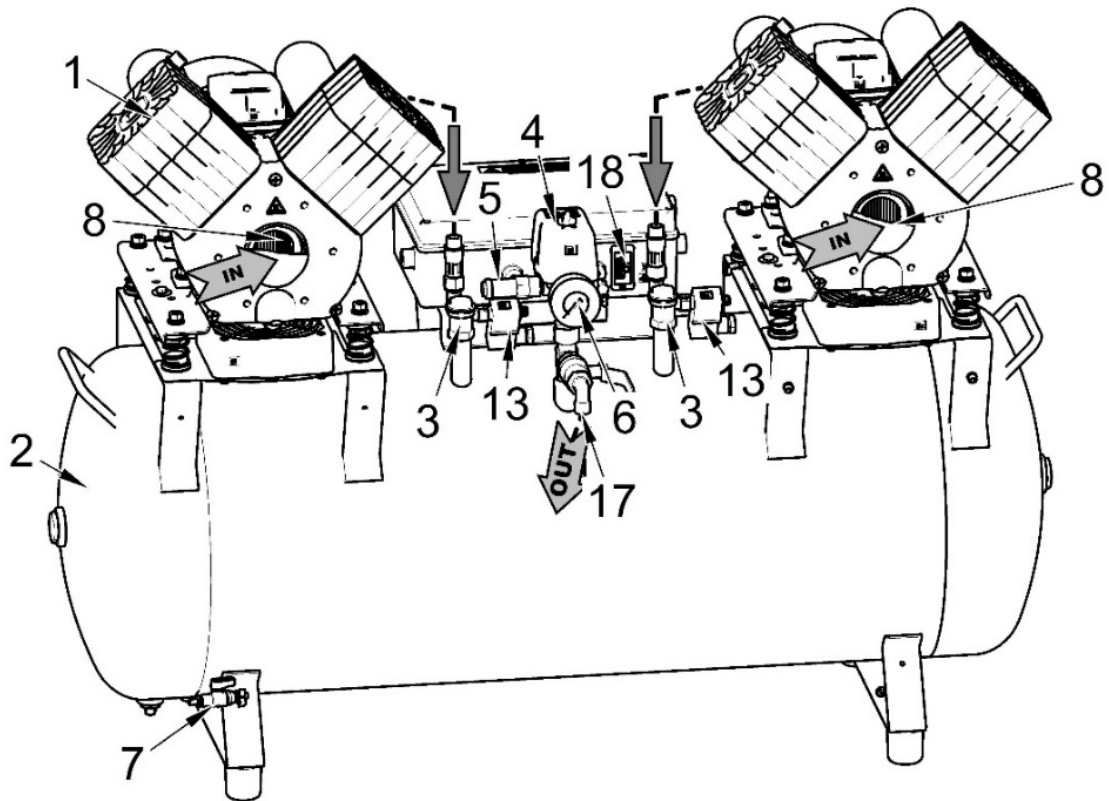

DK50 2x2V/110

ис. 3. - Шкаф

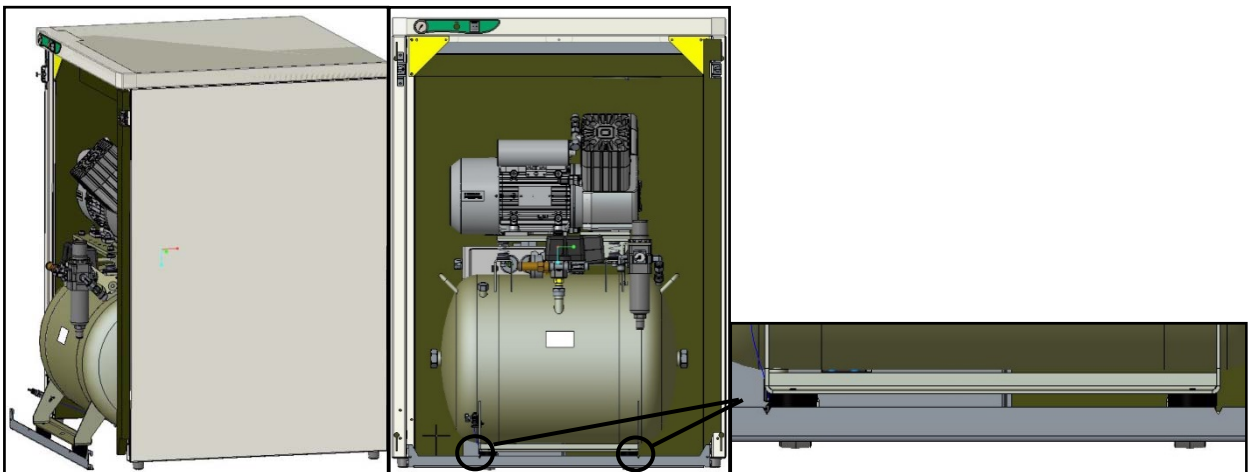
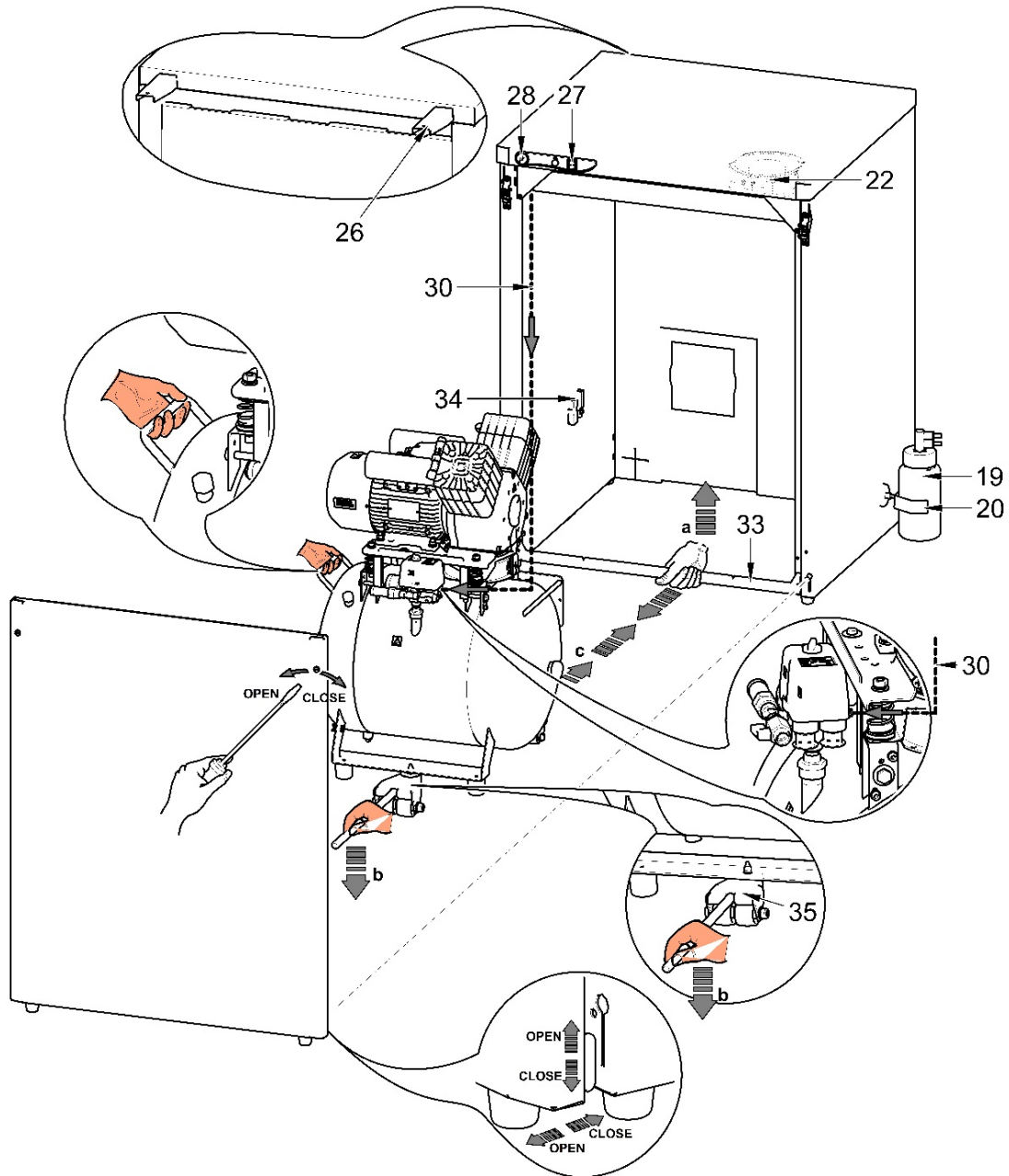

3A - DK50 2V/50S

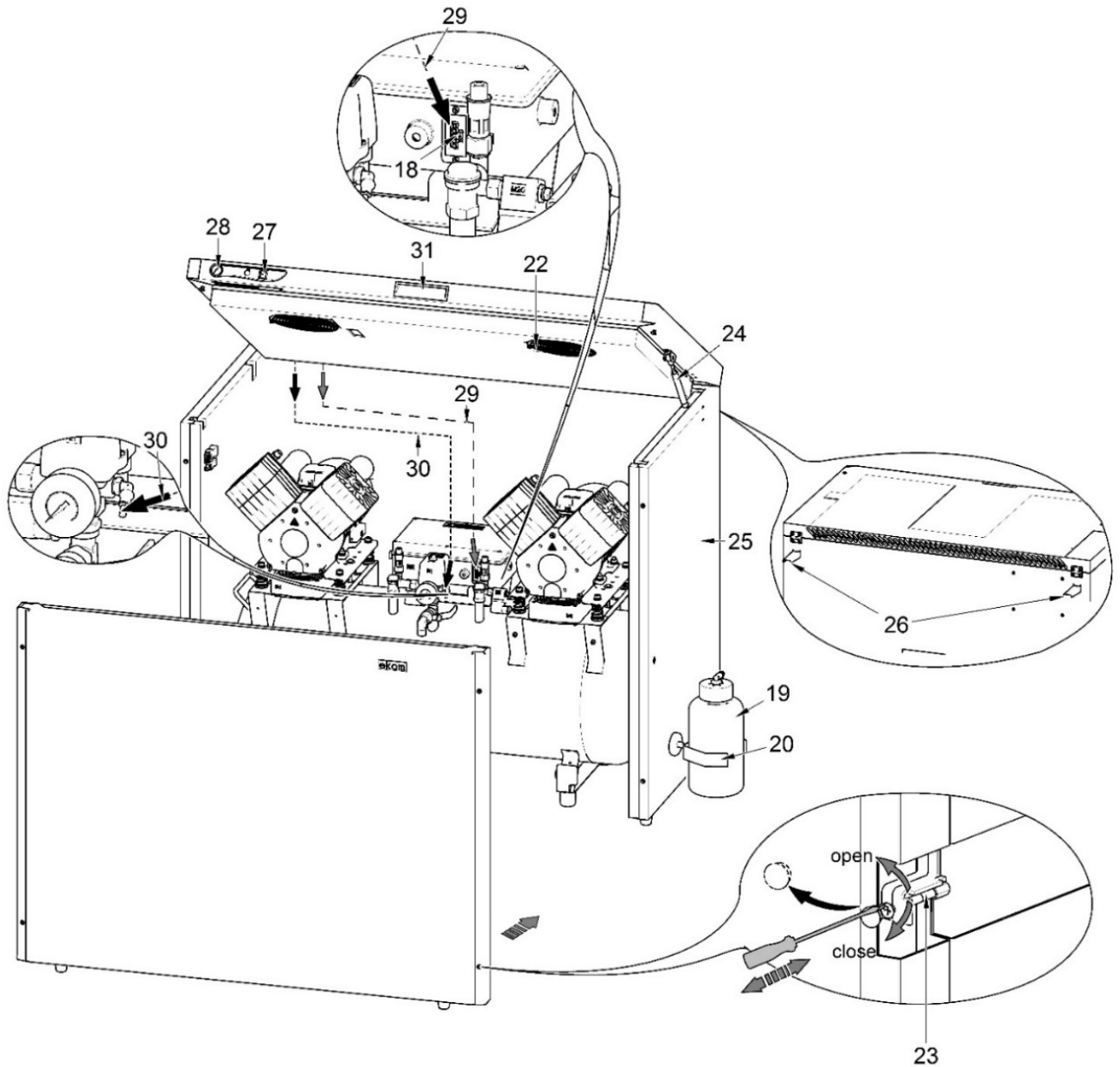

**3B - DK50 2x2V/110S**

10. СХЕМА ВОЗДУШНОЙ СИСТЕМЫ

DK50 2V/50/M

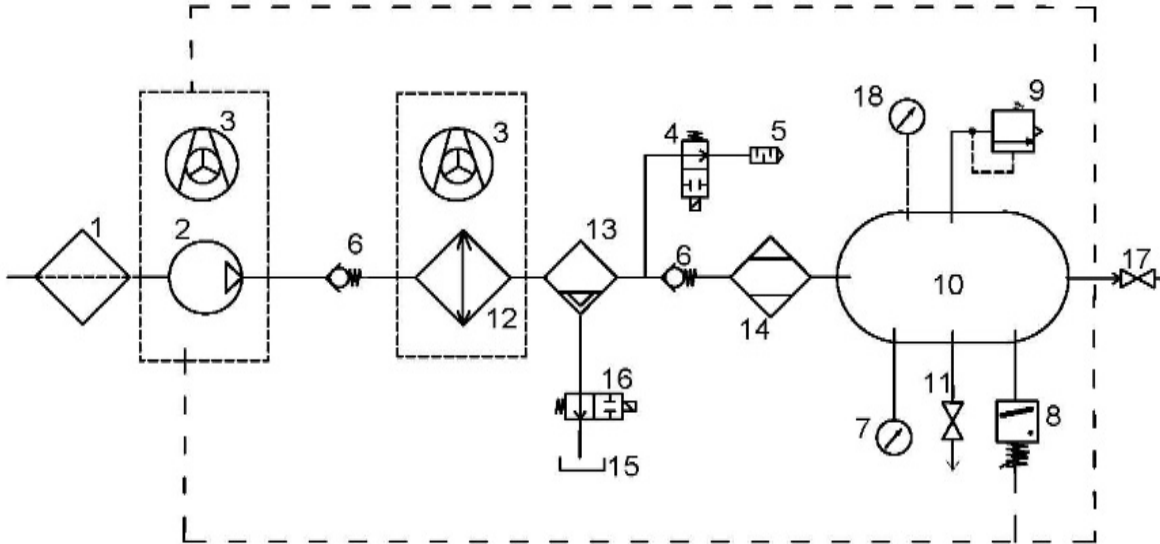

DK50 2V/50

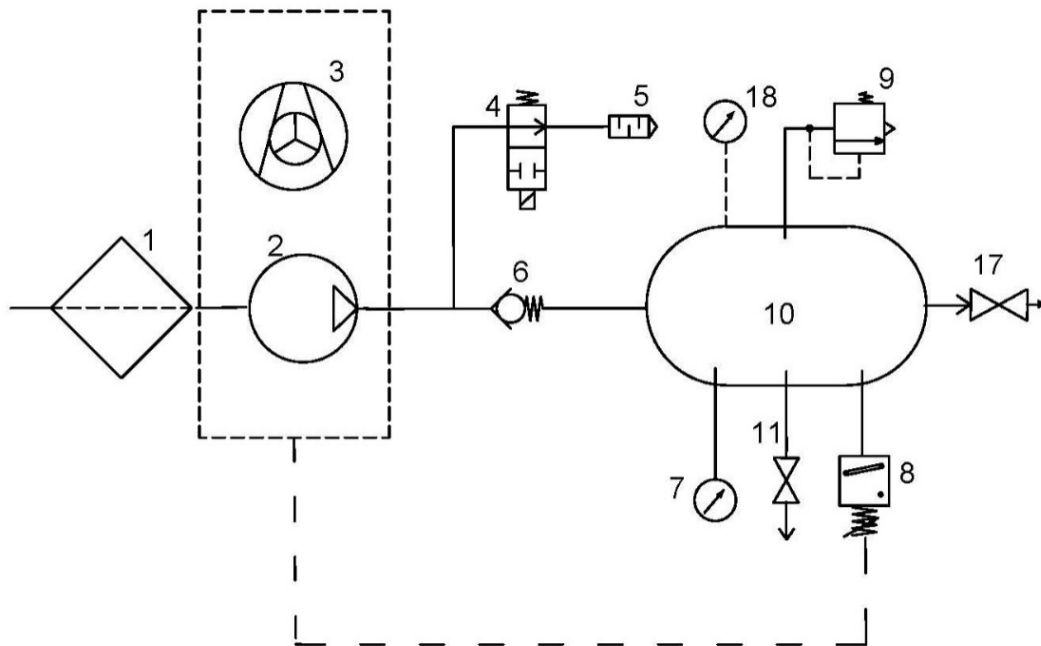

DK50 2x2V/110/M

230 V

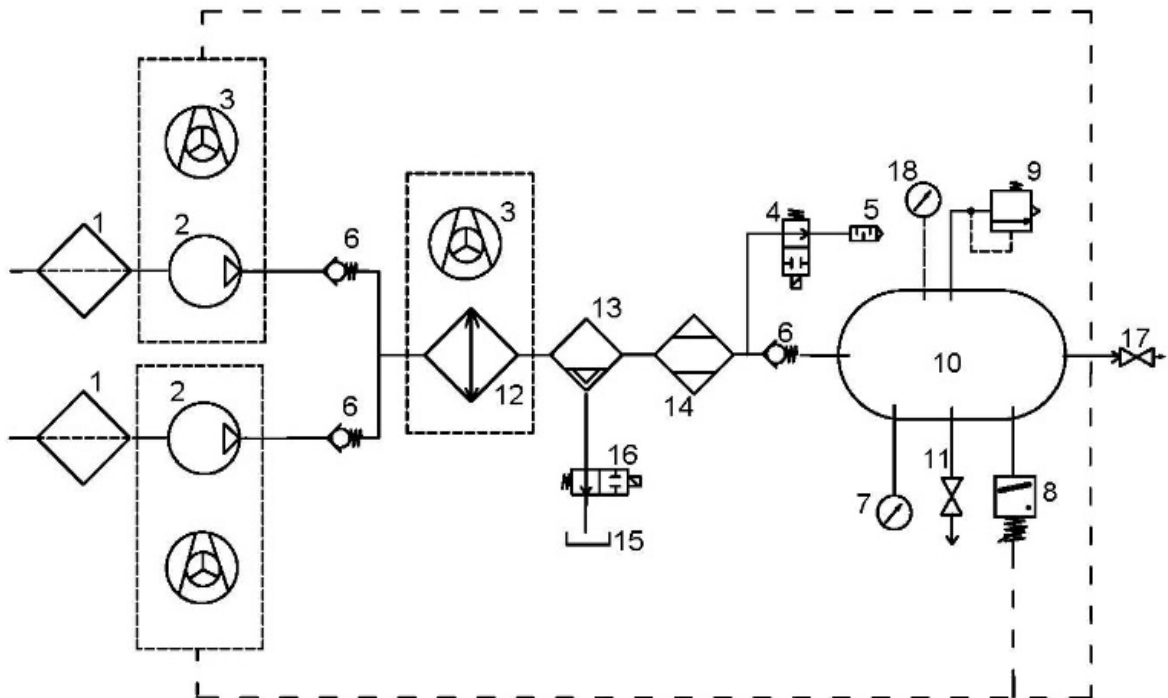

DK50 2x2V/110/M

400 V

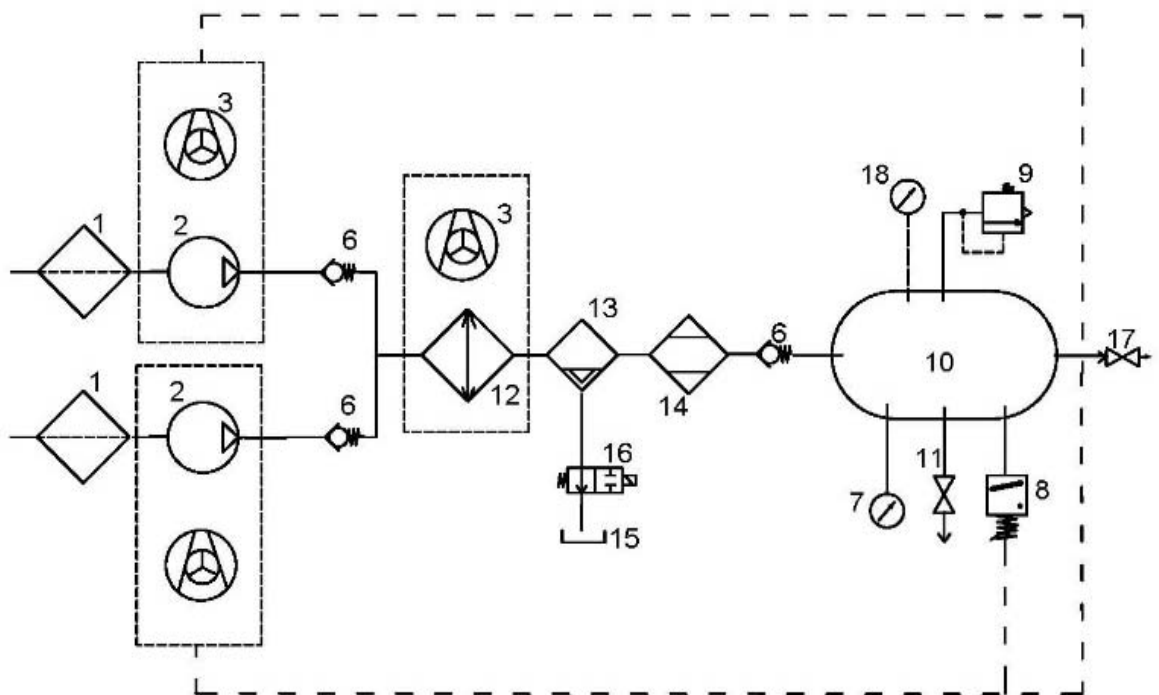

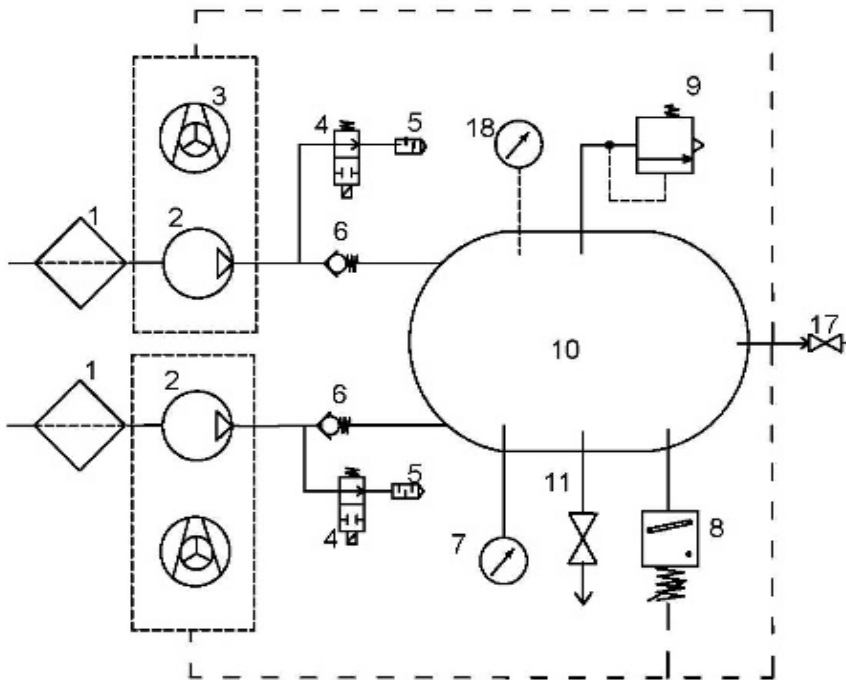
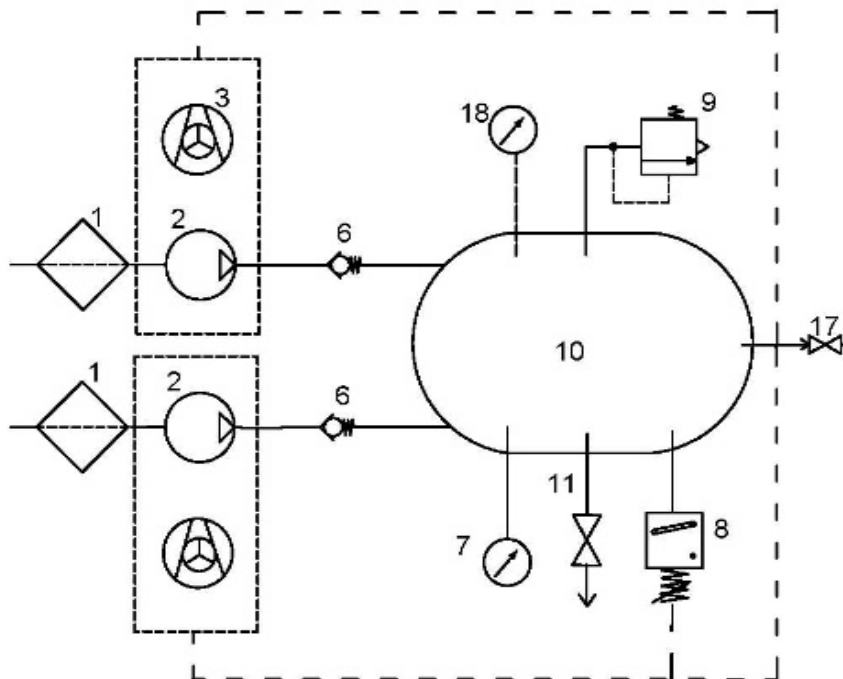

**DK50 2x2V/110**
**230 V**

**DK50 2x2V/110**
**400 V**

**Условные обозначения на схеме циркуляции сжатого воздуха**

- |                             |  |
|-----------------------------|--|
| 1. Входной фильтр           | 10. Ресивер                                  |
| 2. Компрессор               | 11. Кран слива                               |
| 3. Вентилятор               | 12. Охладитель                               |
| 4. Электромагнитный клапан  | 13. Коагуляционный фильтр                    |
| 5. Шумогаситель             | 14. Мембранный осушитель                     |
| 6. Обратный клапан          | 15. Резервуар для сбора конденсата           |
| 7. Манометр                 | 16. Электромагнитный клапан слива конденсата |
| 8. Реле давления            | 17. Запорный клапан                          |
| 9. Предохранительный клапан | 18. Манометр шкафа                           |

## УСТАНОВКА

### 11. УСЛОВИЯ ЭКСПЛУАТАЦИИ

- Компрессоры можно устанавливать и эксплуатировать только в сухих, хорошо вентилируемых и чистых помещениях, условия окружающей среды в которых соответствуют требованиям, указанным в разделе 7 «Технические характеристики». Компрессор нужно устанавливать так, чтобы он был легко доступным для эксплуатации и технического обслуживания. Убедитесь, что табличка на устройстве находится на виду.
- Компрессор следует располагать на плоской и устойчивой поверхности с учетом его массы (см. раздел 7 «Технические характеристики»).
- Компрессоры нельзя эксплуатировать на открытом воздухе или во влажных либо сырых средах. Запрещается применять оборудование в помещениях с наличием взрывоопасных газов, пыли или воспламеняющихся жидкостей.
- Перед подключением компрессора к медицинскому оборудованию поставщик должен проверить его соответствие всем требованиям. Для этого см. технические характеристики этого изделия. В случае встроенной установки классификацию и оценку соответствия должен осуществить производитель или поставщик изделия.
- Использование при каких-либо других условиях либо при условиях, которые выходят за данные рамки, считается ненадлежащим. Производитель не несет ответственность за ущерб, вызванный таким использованием. Все риски принимает на себя оператор или пользователь.



Установку компрессора и ввод его в эксплуатацию должен выполнять только квалифицированный специалист. Этот специалист должен обучить представителей обслуживающего персонала эксплуатации и техническому обслуживанию устройства. Установка оборудования и подготовка всех операторов должна быть подтверждена подписью установщика на свидетельстве об установке.



Перед установкой необходимо устранить все элементы упаковки и стабилизаторы, служащие для фиксации оборудования во время транспортировки, во избежание опасности повреждения изделия.



Во время работы компрессора некоторые части агрегата могут нагреваться до высоких температур и представлять опасность для операторов или материалов. Опасность ожогов или возгорания. Внимание! Горячая поверхность!

### Условия окружающей среды при эксплуатации

Температура: от +5 °C до +40 °C  
Макс. относительная влажность: 70 %  
Макс. абсолютная влажность: 15 г/м<sup>3</sup>.

## 12. РАЗМЕЩЕНИЕ КОМПРЕССОРА



Установку устройства должен выполнять только квалифицированный специалист.

- Извлеките компрессор из упаковки.

### 12.1. Перемещение и выгрузка компрессора

- Расположите компрессор в месте будущей эксплуатации (рис. 4).

Рис. 4

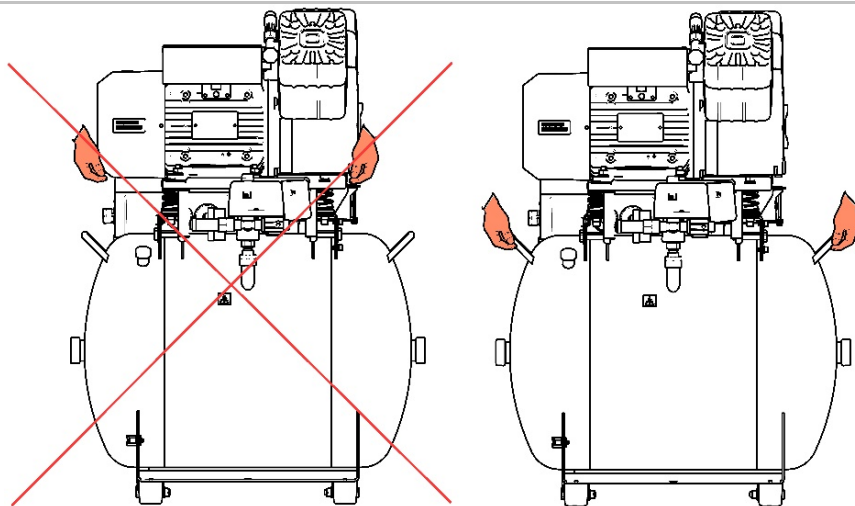

DK50 2V/50

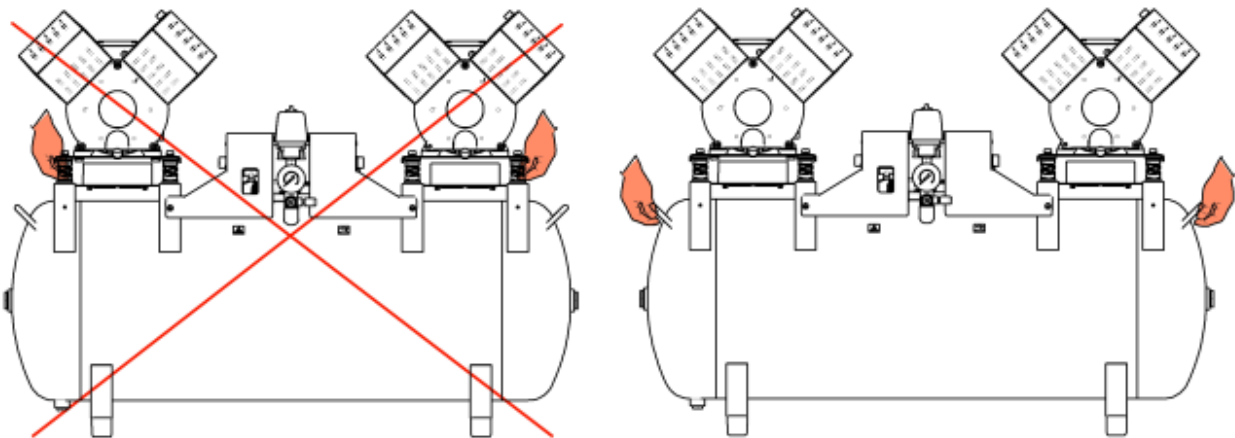

DK50 2x2V/110

- Демонтируйте транспортировочные стабилизаторы с агрегатов (рис. 5).



После монтажа компрессорной установки демонтируйте все приспособления, использовавшиеся для защиты агрегатов компрессора.

Рис. 5

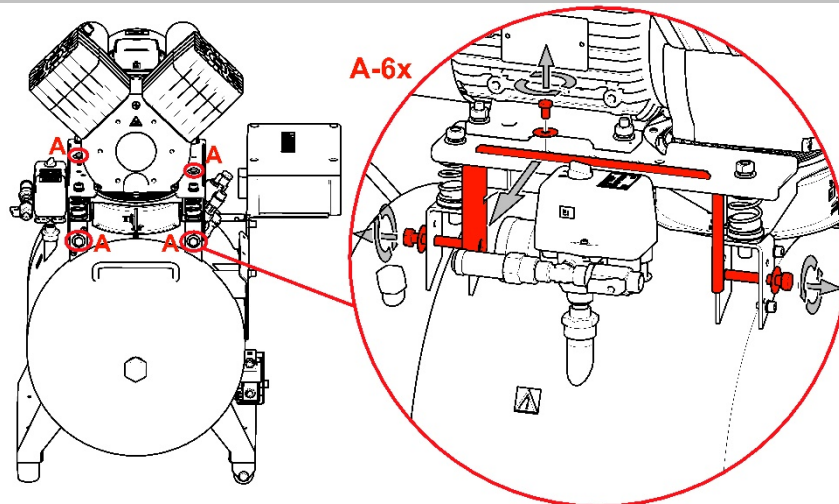

DK50 2V/50

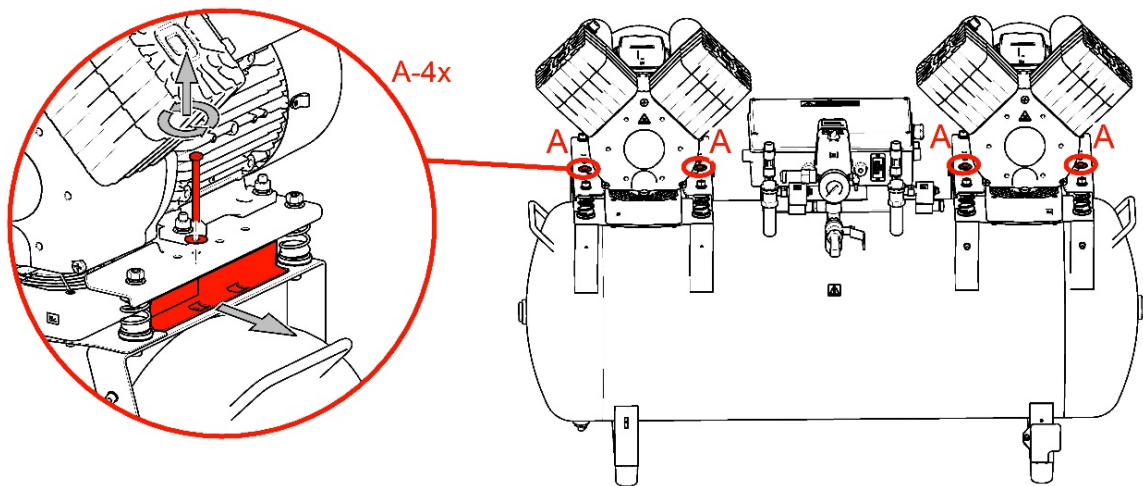

DK50 2x2V/110

## 12.2. Размещение компрессора в шкафу

### DK50 2V/50S (Рис. 3 А)

#### Разборка двери шкафа

- Демонтируйте дверь, удерживаемую 2 винтами, и отсоедините провод заземления.

#### Размещение компрессора

- Удалите соединительную полосу (33) в передней части шкафа.
- Прежде чем размещать компрессор без осушителя (DK50 2V/50) в шкафу, уложите в шкаф изоляционную пену (см. главу 12.3).
- С помощью установочной тележки (35) вставьте компрессор в шкаф, разместите соединительную полосу перед шкафом и отрегулируйте положение компрессора таким образом, чтобы два V-образных паза на соединительной полосе были выровнены по отношению к ножкам компрессора.
- Таким образом, компрессор будет правильно размещен в шкафу. Не задвигайте компрессор слишком глубоко в шкаф. Задвиньте его настолько, чтобы можно было установить соединительную полосу и чтобы компрессор не мешал ее установке.
- Вставьте компрессор с осушителем в шкаф таким образом, чтобы вентилятор осушителя вошел в отверстие канала охлаждения в шкафу. **ВНИМАНИЕ!** Не задвигайте компрессор до упора! В моделях компрессора с осушителем поток охлаждающего воздуха в охладитель ограничен, поэтому существует опасность необратимого повреждения осушителя.
- Разместите соединительную полосу (33) в ее изначальном положении в нижней части шкафа.

#### Установка двери шкафа

Выровняйте дверь по отношению к шкафу, подсоедините провод заземления к двери и установите дверь на шкаф с помощью 2 винтов.



**Компрессор с осушителем запрещено вставлять в шкаф до упора, так как возможно необратимое повреждение осушителя.**

### DK50 2x2V/110S (Рис. 3 В)

#### Открытие верхней крышки

- Поднимите верхнюю крышку шкафа за рукоятку (31) таким образом, чтобы пневматические пружины удерживали крышку в открытом состоянии.



**Закрывая крышку шкафа, будьте осторожны, чтобы не зажать пальцы.**

#### Разборка передней панели шкафа (рис. 3 В)

- Демонтируйте дверь, удерживаемую 4 винтами, и отсоедините провод заземления.

#### Размещение компрессора (рис. 3 В)

- Поместите компрессор в шкаф таким образом, чтобы выход сжатого воздуха был направлен на оператора.
- Поместите компрессор с осушителем в шкаф таким образом, чтобы вентилятор осушителя вошел в отверстие канала охлаждения в шкафу.

#### Установка двери шкафа

- Выровняйте дверь по отношению к шкафу, подсоедините провод заземления к двери и установите дверь на шкаф с помощью 4 винтов.

### 12.3. Установка в шкаф звукоизолирующего материала(DK50 2V/50)

В проеме шкафа компрессора (для моделей компрессоров без осушителя) следует установить компонент из звукоизолирующего материала. Этот компонент поставляется в базовой комплектации изделия.

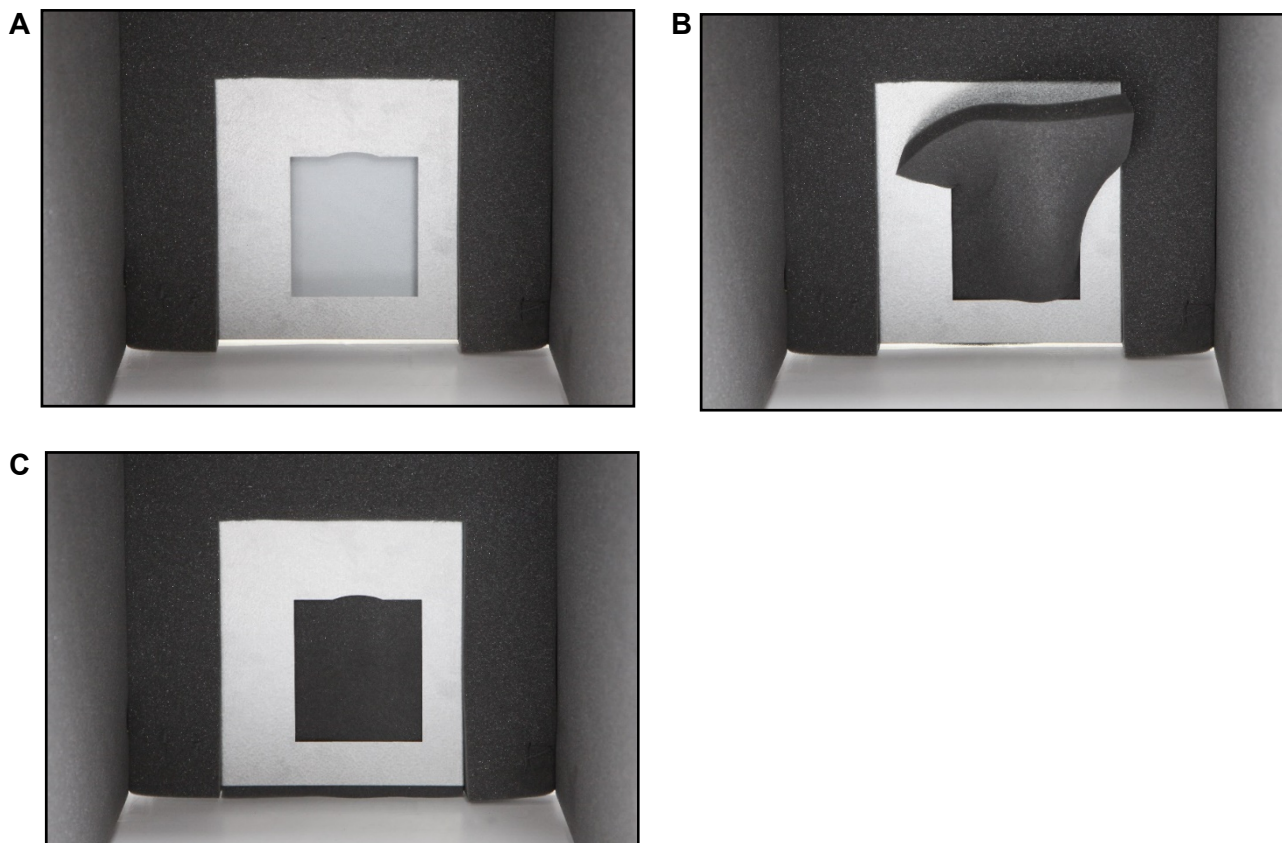

### 12.4. Установка клапана слива конденсата из шкафа(DK50 2x2V/110)

(рис. 6).

Для компрессоров, устанавливаемых в шкаф: установите фитинг с клапаном (1) и полиамидный шланг  $\varnothing 8 / \varnothing 6$  (2) в отверстие в боковой части шкафа. Вставьте другой конец шланга в фитинг (4) под воздухохраником, с которого сняты клапан (3) и шланг. Используйте заглушку  $\varnothing 16,5$ , чтобы закрыть отверстие с другой стороны шкафа. Фитинг с клапаном — стандартные детали, поставляемые вместе со шкафом. Клапан слива конденсата может быть установлен с любой стороны компрессора.



Рис. 6

## 13. ПНЕВМАТИЧЕСКИЕ СОЕДИНЕНИЯ

### 13.1. Подключение к выпускному воздуховоду сжатого воздуха(рис. 7)

Проложите напорную линию от выпускного отверстия сжатого воздуха (1) на компрессоре к устройству.

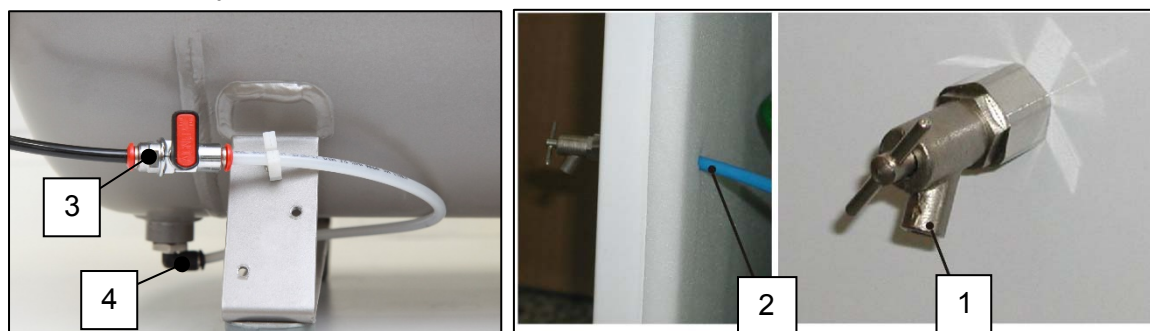
Для компрессоров, смонтированных в шкафах, проложите напорный шланг через отверстие в задней стенке шкафа.



Рис. 7

### 13.2. Подключение манометра шкафа к компрессору(рис. 8)

Снимите резьбовую заглушку с пневматического блока на компрессоре. Подключите напорный шланг шкафа к фитингу с резьбой.



Рис. 8

### 13.3. Подключение резервуара для конденсата(рис. 9)

- При использовании компрессора с осушителем подсоедините сливной шланг (1) к резервуару для сбора конденсата.
- Проведите шланг (1) через отверстие в задней стенке шкафа (для моделей компрессоров с осушителем) и присоедините его к резервуару.

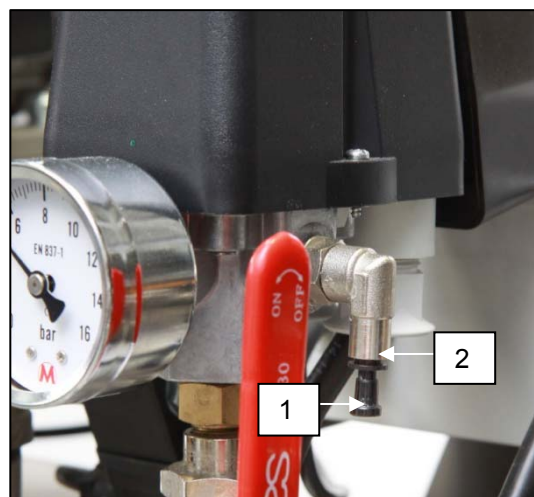
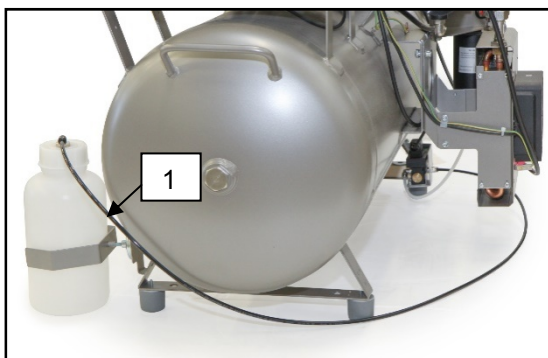

Обр. 9

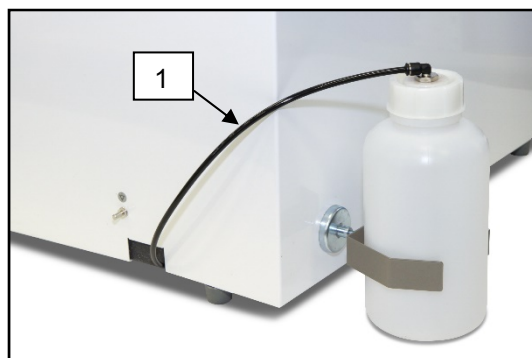

## 14. ЭЛЕКТРИЧЕСКИЕ СОЕДИНЕНИЯ

Изделие поставляется в комплекте с заземленной вилкой..



**Убедитесь, что полностью соблюдены все местные электротехнические правила и нормы. Напряжение и частота электросети должны соответствовать данным, указанным на этикетке устройства.**

- Розетка должна находиться в легкодоступном месте, чтобы в экстренной ситуации можно было безопасно отключить устройство от сети.
- Сила тока, поступающего из распределительного шкафа, не должна превышать 16 А.
- Подключите контакт (Ø 6 мм) (1) для эквипотенциального соединения к электрической сети, используя метод, указанный в действующих нормативных актах в области электротехники. Розетка для эквипотенциального соединения (2) — это дополнительная принадлежность, она не входит в базовый комплект поставки (рис. 10).



Рис.10



**Не допускайте контакта электрического кабеля с нагревающимися компонентами компрессора. Опасность поражения электрическим током!**



**Любой поврежденный электрический шнур или воздушный шланг необходимо немедленно заменить.**

Присоедините заземляющий провод к дверце и приверните ее к шкафу.

Подача питания:

230V/50(60)Hz 3Gx1.5x4000  
400V/50(60)Hz 5Gx1.5x4000

### 14.1. Подключение компрессора, не установленного в шкаф

- Вставьте вилку в розетку номинального напряжения.
- Компрессор готов к эксплуатации.

### 14.2. Подключение компрессора, установленного в шкаф

- Выведите вилку сетевого шнура через отверстие в задней стенке шкафа. (Рис.11)



Рис. 11

- Подключите шкаф к компрессору, вставив поставляемый в комплекте шнур питания со штекером (1) в розетку. (Рис. 12.)
- Отключите шкаф от компрессора, открыв защелку и вынув штекер (1) из розетки.



Рис.12



## 15. СХЕМА ЭЛЕКТРИЧЕСКИХ СОЕДИНЕНИЙ

**DK50 2V/50**
**6 - 8 bar, 8 - 10 bar**

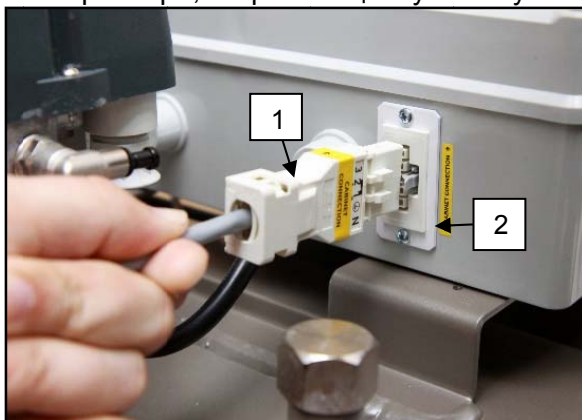
1/N/PE ~ 230 В /50 Гц, 230 В /60 Гц

ЭЛЕКТРИЧЕСКИЙ ОБЪЕКТ 1-й КАТЕГОРИИ

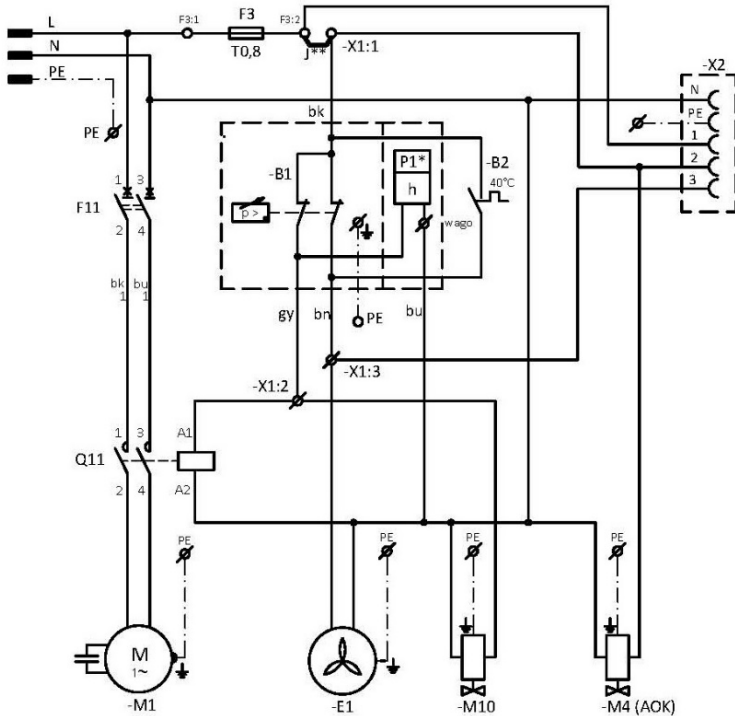
**DK50 2V/50/M**
**6 - 8 bar, 8 - 10 bar**

1/N/PE ~ 230 В /50 Гц, 230 В /60 Гц

ЭЛЕКТРИЧЕСКИЙ ОБЪЕКТ 1-й КАТЕГОРИИ

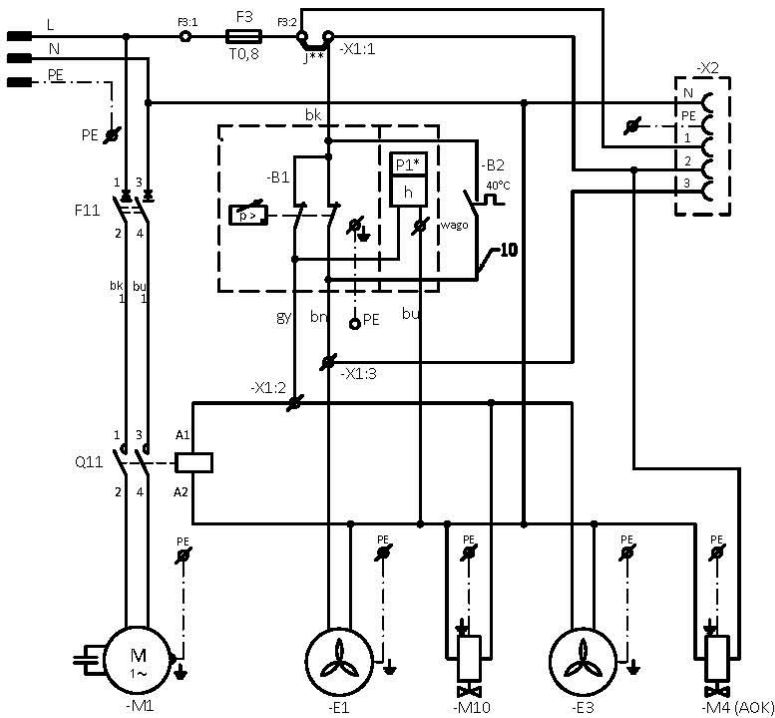

Примечание :

P1\* часомером оборудована только модель компрессора с давлением 8–10 бар

J\*\* перемычка устанавливается только для моделей компрессоров, не устанавливаемых в шкаф (глава 14)

**DK50 2V/50**

**6 - 8 bar**

1/N/PE ~ 400 В 50 Гц

СЕТЬ TN-S (TN-C-S)

ЭЛЕКТРИЧЕСКИЙ ОБЪЕКТ 1-й КАТЕГОРИИ

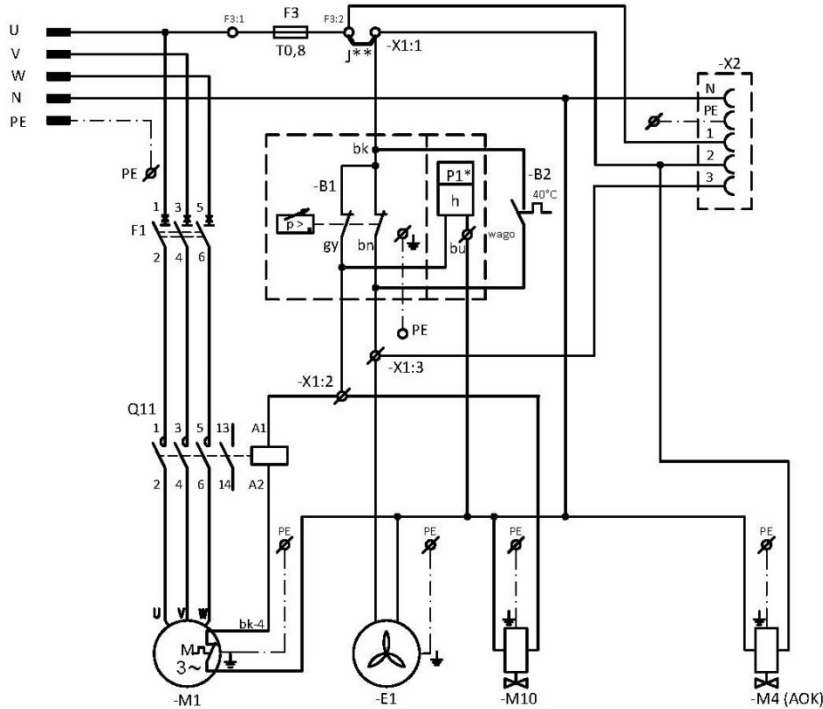

**DK50 2x2V/110**

**5 - 7 bar, 6 - 8 bar, 8 - 10 bar**

1/N/PE ~ 230 В /50 Гц, 230 В /60 Гц

ЭЛЕКТРИЧЕСКИЙ ОБЪЕКТ 1-й КАТЕГОРИИ

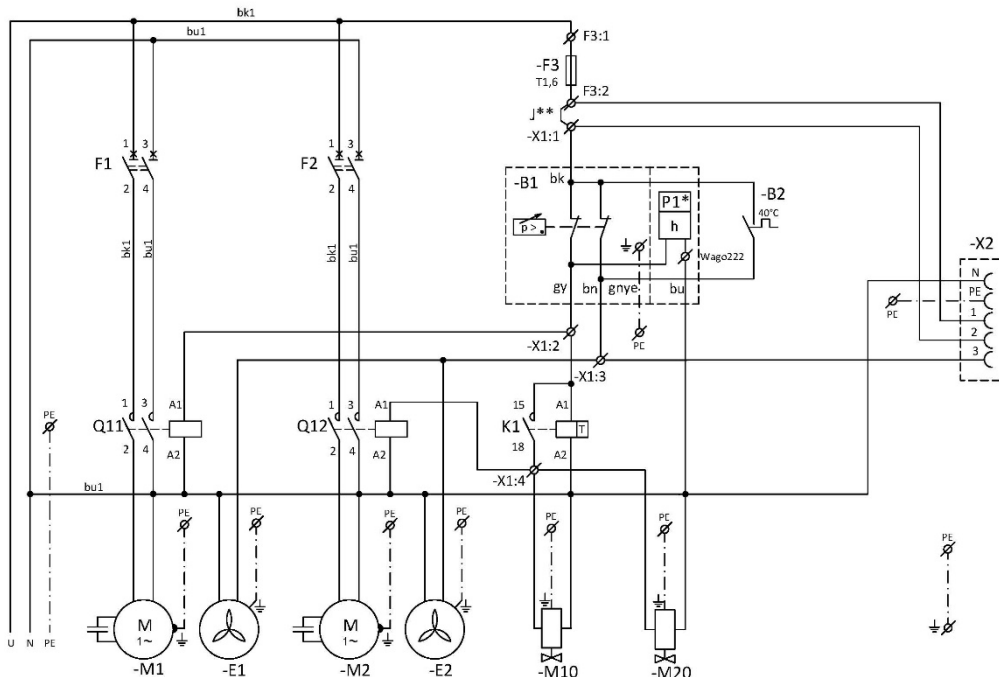

Примечание :

P1\* часомером оборудована только модель компрессора с давлением 8–10 бар

J\*\* переключатель устанавливается только для моделей компрессоров, не устанавливаемых в шкаф (глава 14)

**DK50 2x2V/110/M**
**5 - 7 bar, 6 - 8 bar, 8 - 10 bar**

1/N/PE ~ 230 В /50 Гц, 230 В /60 Гц

ЭЛЕКТРИЧЕСКИЙ ОБЪЕКТ 1-й КАТЕГОРИИ

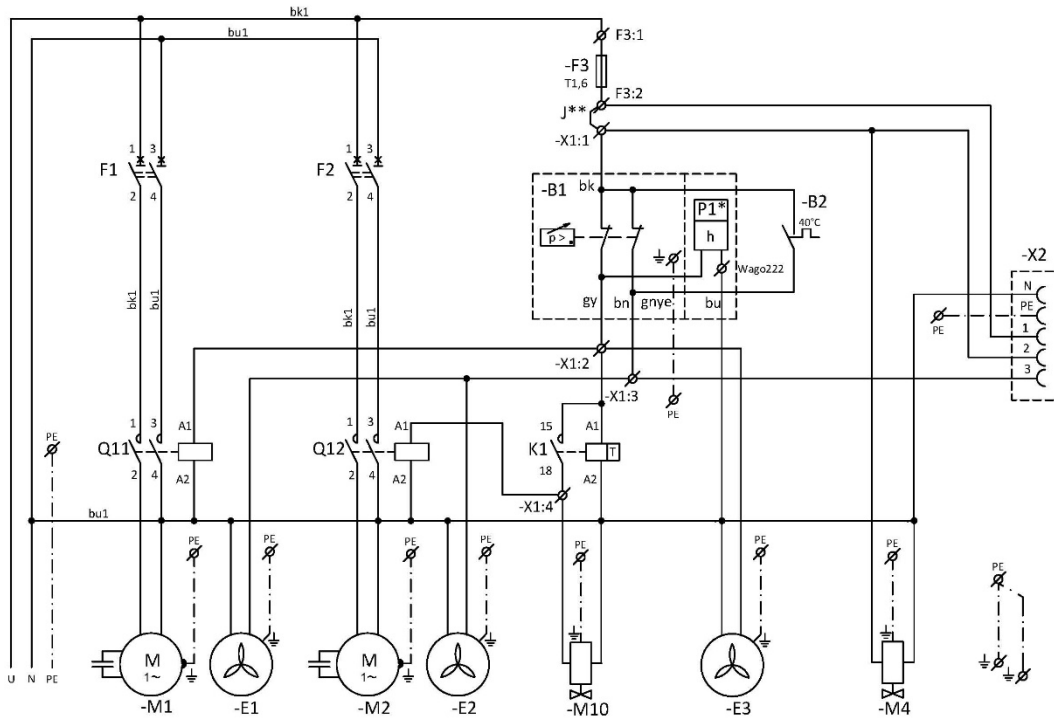
**DK50 2x2V/110**
**5 - 7 bar, 6 - 8 bar, 8 - 10 bar**

1/N/PE ~ 400 В 50 Гц

СЕТЬ TN-S (TN-C-S)

ЭЛЕКТРИЧЕСКИЙ ОБЪЕКТ 1-й КАТЕГОРИИ

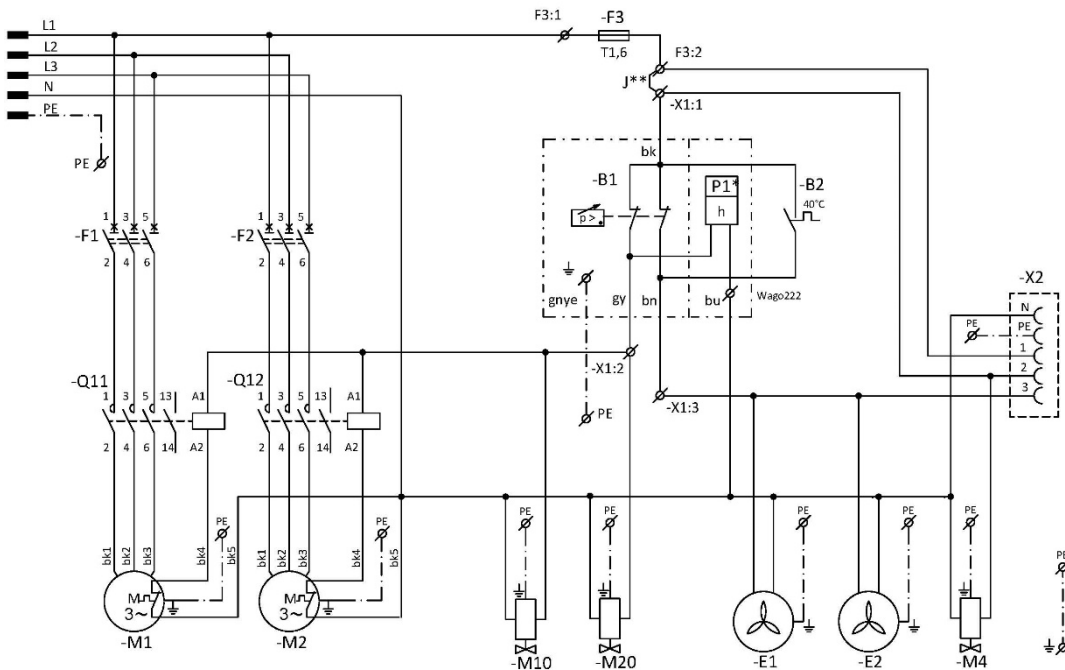

Примечание :

P1\* часомером оборудована только модель компрессора с давлением 8–10 бар

J\*\* переключатель устанавливается только для моделей компрессоров, не устанавливаемых в шкаф (глава 14)

**DK50 2x2V/110/M**

**5 - 7 bar, 6 - 8 bar, 8 - 10 bar**

1/N/PE ~ 400 В 50 Гц

СЕТЬ TN-S (TN-C-S)

ЭЛЕКТРИЧЕСКИЙ ОБЪЕКТ 1-й КАТЕГОРИИ

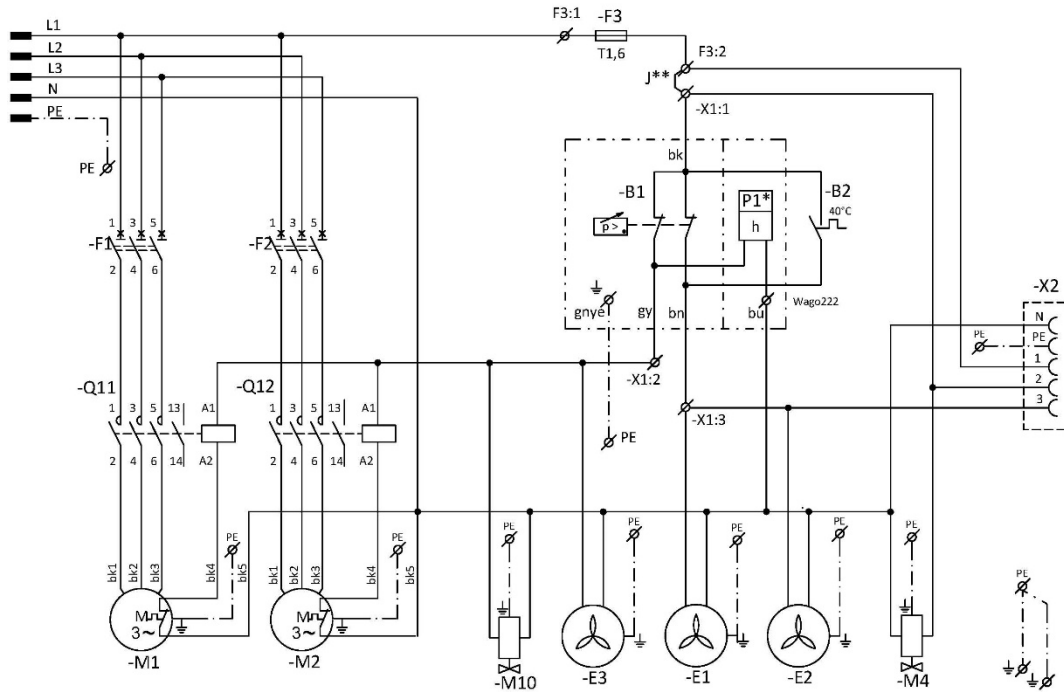

**Шкаф компрессора**

1/N/PE ~ 230 В /50 Гц, 230 В /60 Гц

~ 115 В /60 Гц

ЭЛЕКТРИЧЕСКИЙ ОБЪЕКТ 1-й КАТЕГОРИИ

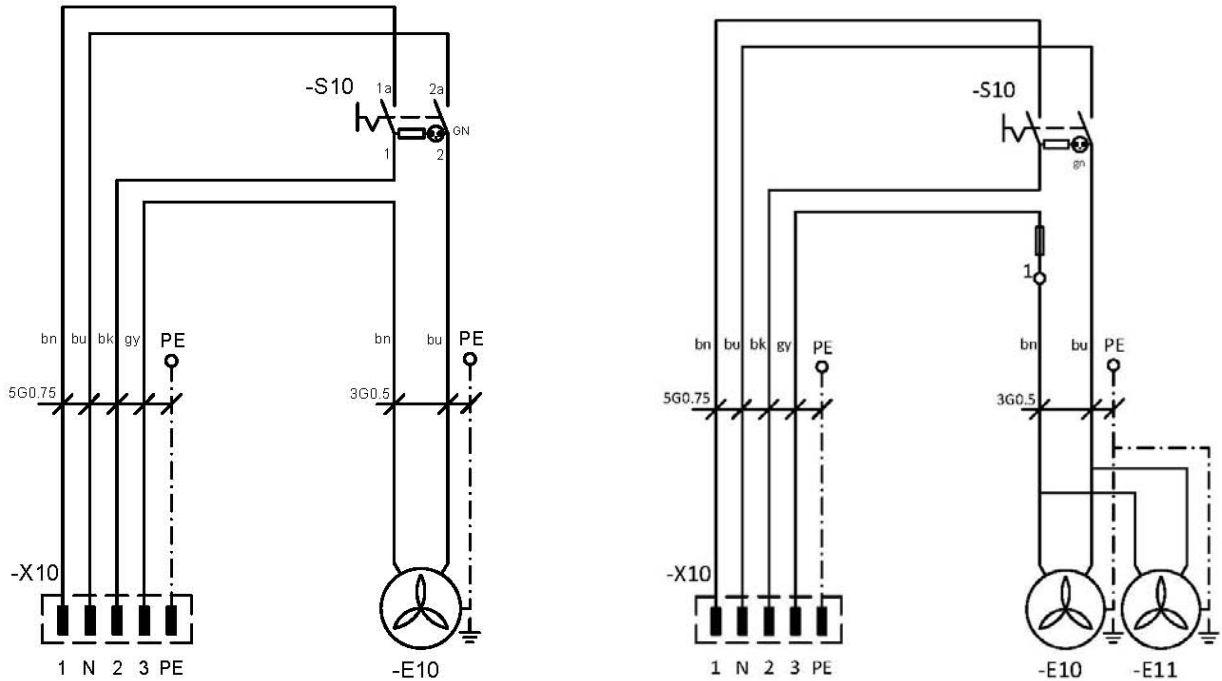

**DK50 2V/50**

**DK50 2x2V/110**

Примечание :

P1\* часомером оборудована только модель компрессора с давлением 8–10 бар

J\*\* перемычка устанавливается только для моделей компрессоров, не устанавливаемых в шкаф (глава 14)

**Условные обозначения на электрической схеме**

M1, M2	Двигатель компрессора	B1	Реле давления
E1, E2	Вентилятор компрессора	X1	Распределительная коробка
E3	Вентилятор осушителя	M4	Клапан слива конденсата
M10, M20	Предохранительный клапан	P1*	Счетчиком времени наработки
B2	Термореле	S10	Выключатель
E10, E11	Вентилятор шкафа	K1	Реле таймера
X10	Разъем	F1,2	Защитный выключатель
X2	Розетка	Q11,12	Контактор

**ЭКСПЛУАТАЦИЯ**

**ОБОРУДОВАНИЕ МОЖЕТ ОБСЛУЖИВАТЬ ТОЛЬКО ПЕРСОНАЛ, ПРОШЕДШИЙ ИНСТРУКТАЖ!**



**ПРИ ВОЗНИКНОВЕНИИ ЭКСТРЕННОЙ СИТУАЦИИ ОТКЛЮЧИТЕ КОМПРЕССОР ОТ ЭЛЕКТРОСЕТИ (ВЫТАЩИТЕ СЕТЕВУЮ ВИЛКУ).**



**НЕКОТОРЫЕ ПОВЕРХНОСТИ АГРЕГАТАКОМПРЕССОРА СИЛЬНО НАГРЕВАЮТСЯ. ПРИКОСНОВЕНИЕ К ТАКИМ ПОВЕРХНОСТЯМ МОЖЕТ ПРИВЕСТИ К ОЖОГАМ ИЛИ ВОЗГОРАНИЮ.**



**При длительной работе компрессора температура в шкафу может превысить 40 °С. При этом автоматически включается охлаждающий вентилятор. После охлаждения внутренней части шкафа до температуры ниже 32 °С вентилятор отключается.**



**Автоматический запуск: когда давление в ресивере понижается до уровня включения, компрессор автоматически включается. Компрессор автоматически выключается, когда давление в ресивере достигает уровня отключения.**



**Параметры рабочего давления для реле давления, заданные производителем, невозможно изменить. Работа компрессора при рабочем давлении ниже уровня включения свидетельствует о большом потреблении воздуха подключенным устройством (см. раздел «Неисправности»).**



**Необходимая степень осушения воздуха достигается только при указанных условиях эксплуатации.**



**Степень осушения воздуха (и, соответственно, температура конденсации) снижается, если рабочее давление не достигает минимального!**



**ЕСЛИ ОСУШИТЕЛЬ РАБОТАЕТ ПРИ ТЕМПЕРАТУРЕ ОКРУЖАЮЩЕЙ СРЕДЫ, КОТОРАЯ ВЫШЕ МАКСИМАЛЬНОЙ РАБОЧЕЙ ТЕМПЕРАТУРЫ, ОСУШИТЕЛЬ МОЖЕТ ВЫЙТИ ИЗ СТРОЯ.**

**16. ВВОД В ЭКСПЛУАТАЦИЮ**

- Убедитесь, что сняты транспортные стабилизаторы.
- Проверьте надежность всех соединений на линии подачи сжатого воздуха.
- Убедитесь, что компрессор надлежащим образом подключен к источнику питания.
- Убедитесь, что переключатель находится в положении «I» (ВКЛ.). Если переключатель (2) находится в положении «0» (ВЫКЛ.), установите его в положение «I» (ВКЛ.) (рис. 13).
- Для компрессоров, устанавливаемых в шкафу: поверните выключатель (4) на передней стенке шкафа в положение I. Зеленый сетевой индикатор указывает, что устройство работает (рис. 13).

- Проверьте подключение разъема на шкафу к компрессору (рис. 12).
- Проверьте подключение шланга манометра шкафа к пневматическому блоку компрессора (рис. 3 и 8).



**Компрессор не укомплектован резервным источником питания.**

## 17. ВКЛЮЧЕНИЕ КОМПРЕССОРА

(рис. 13)

Запустите компрессор (без шкафа), повернув переключатель (2) на реле давления (1) в положение «I». В результате компрессор будет запущен, а бак заполнен до уровня выключающего давления, после чего компрессор отключится..

Запустите компрессор (со шкафом), повернув выключатель (4) на передней стороне шкафа. Индикатор начнет светиться зеленым цветом. В результате компрессор будет запущен, а бак заполнен до уровня выключающего давления, после чего компрессор отключится.

Затем компрессор будет работать в автоматическом режиме; реле давления будет включать и выключать его в зависимости от потребления сжатого воздуха.

Значения уровней давления включения и выключения можно проверить на манометре (3). Допускается погрешность до  $\pm 10\%$ . Давление воздуха в ресивере не должно превышать допустимое рабочее давление.



Рис.13



**Запрещено изменять диапазон реле давления компрессора. Переключатель давления (1) настроен производителем, его параметры может изменять только квалифицированный технический специалист, прошедший обучение у производителя.**

**Компрессор.** При первом запуске и введении в эксплуатацию компрессор наполняет ресивер до уровня давления срабатывания, пока реле давления не выключит компрессор. Затем компрессор работает в автоматическом режиме, включаясь и выключаясь с помощью реле давления в зависимости от потребления сжатого воздуха.

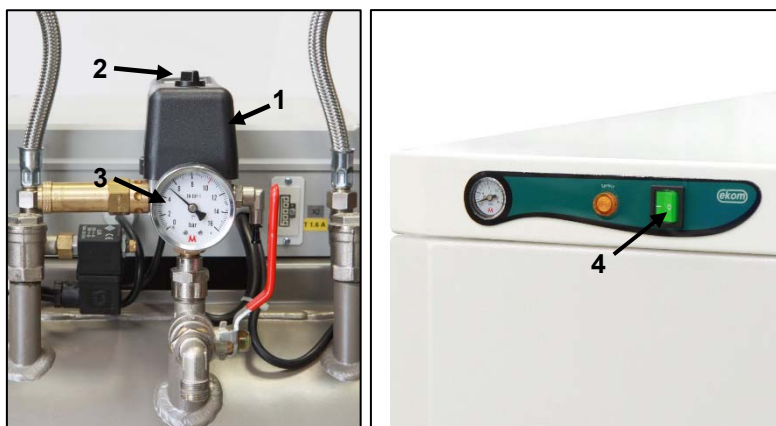
**Компрессор с осушителем.** Компрессор работает в описанном выше режиме, но с одним исключением: сжатый воздух проходит через охладитель, и последний удаляет влагу из воздуха.

## 18. ВЫКЛЮЧЕНИЕ КОМПРЕССОРА

(рис. 13)

Чтобы выключить компрессор для выполнения технического обслуживания или по другой причине, поверните переключатель (2) на реле давления (1) в положение 0 и **выньте вилку из розетки электросети**. В результате компрессор будет отсоединен от источника питания. Сравните давление в воздухохранильнике до нулевой отметки, открыв спускной клапан. (Рис. 14).

## ТЕХНИЧЕСКОЕ ОБСЛУЖИВАНИЕ

### 19. ТЕХНИЧЕСКОЕ ОБСЛУЖИВАНИЕ УСТРОЙСТВА

#### **Внимание!**

Оператор должен проводить испытание устройства не реже одного раза в 24 месяца (по стандарту EN 62353) или с периодичностью, указанной в действующих местных нормативных актах. Результаты испытаний (например, в соответствии с приложением G стандарта EN 62353), а также методы исследования должны быть задокументированы в письменном виде.

Устройство спроектировано и изготовлено таким образом, чтобы свести техническое обслуживание к минимуму. Чтобы обеспечить надлежащую и надежную работу компрессора, необходимо выполнить описанные ниже работы.



Прежде чем приступить к техническому обслуживанию компрессора, убедитесь, что он отключен от соответствующего устройства. Это позволит исключить риск для лиц, использующих это устройство, и избежать материального ущерба.



Во время работы компрессора компоненты агрегата (крышка, цилиндр, напорный шланг и т. д.) сильно нагреваются и остаются горячими некоторое время после его выключения, поэтому не прикасайтесь к ним.



Ремонтные работы, которые выходят за рамки обычного технического обслуживания, должны осуществлять только квалифицированные сотрудники или представители производителя.

Используйте только те запасные части и принадлежности, которые утверждены производителем.



**ПРИ СТРАВЛИВАНИИ ДАВЛЕНИЯ ИЗ ЛИНИИ СЖАТОГО ВОЗДУХА (РЕСИВЕРА) ИСПОЛЬЗУЙТЕ ЗАЩИТНЫЕ ОЧКИ.**

Для моделей компрессора 8-10 бар предусмотрен счетчик времени наработки, установленный в реле давления.

К описанным ниже работам следует допускать только обученных сотрудников.



**ПЕРЕД НАЧАЛОМ ЛЮБЫХ РАБОТ ПО ТЕХНИЧЕСКОМУ ОБСЛУЖИВАНИЮ ОТКЛЮЧИТЕ КОМПРЕССОР ОТ ЭЛЕКТРОСЕТИ (ВЫТАЩИТЕ ВИЛКУ СЕТЕВОГО ШНУРА ИЗ РОЗЕТКИ ЭЛЕКТРОСЕТИ) И СТРАВИТЕ ДАВЛЕНИЕ ИЗ РЕСИВЕРА.**



Прежде чем приступать к техническому обслуживанию либо подключать или отключать подачу сжатого воздуха, позвольте оборудованию остыть.



Если в процессе обслуживания заземляющий контакт был отсоединен, подсоедините его обратно по окончании работ.

Для любых работ по техобслуживанию или ремонту компрессор можно извлечь из шкафа, вытянув его оттуда (при помощи роликов, на расстояние, на которое позволяет его вытянуть длина шнура между компрессором и шкафом). См. также главу 19. После этого можно провести необходимые работы по обслуживанию или ремонту.

Если отсоединить шнур, связывающий компрессор и шкаф (вынуть вилку из розетки, глава 14.2), компрессор не будет работать. Чтобы вернуть компрессор в рабочее состояние, следуйте инструкциям в главе 14.2, 19.10 или 19.11.

### 19.1. Периодичность технического обслуживания

Интервал <sup>c)</sup>	50 Гц	Раз в день	Раз в неделю	Раз в год	Раз в 2 года	Каждые										Раздел	Комплект запчастей	Исполнитель	
						1600 часов	2000 часов	4000 часов	6000 часов	8000 часов	10000 часов	12000 часов	12000 часов	8000 часов	6400 часов				4800 часов
Эксплуатационные проверки изделия		x															19.2	-	Пользователь
Слив конденсата из воздухоохорника (при высокой относительной влажности) <sup>b)</sup> - Освобождение резервуара от конденсата <sup>d)</sup>		x															19.5	-	Пользователь
Слив конденсата из воздухоохорника <sup>b)</sup> (при нормальной относительной влажности)			x														19.5	-	Пользователь
Функциональная проверка изделия			x														9	-	Пользователь
Проверка соединений на утечки и осмотр устройства				x													19.3	-	Квалифицированный персонал
Проверка электрических соединений				x													19.4	-	Квалифицированный персонал
Проверка охладителя и вентилятора				x													19.9	-	Квалифицированный персонал
Замена фильтрующего элемента в фильтре осушителя				x													19.8	025200304-000	Квалифицированный персонал
Проверка предохранительного клапана				x													19.6	-	Квалифицированный персонал
Замена входного фильтра и фильтра предварительной очистки на агрегате DK50 2V <sup>a)</sup>					x						x						19.7	025200139-000 025200150-000	Квалифицированный персонал
Проведение повторных испытаний в соответствии со стандартом EN 62353						x											19		Квалифицированный персонал

a) Данные указываются в часах. В противном случае — в годах

b) Только для компрессоров без осушителей

c) Для моделей компрессоров с частотой 60 Гц: уменьшите на 20 % временной интервал в часах (2000h./1600h., 4000h./3200h., 6000h./4800h., 8000h./6400h., 10000h./8000h., 12000h./9600h.)

d) Только для компрессоров с осушителями



### 19.2. Эксплуатационные проверки

- Проверьте состояние агрегата — он должен нормально функционировать без излишних вибрации и шума. В случае выявления проблемы устраните ее или обратитесь к обслуживающему персоналу.
- Визуально осмотрите вентиляторы — они должны работать вместе с агрегатами. В случае выявления проблемы устраните ее или обратитесь к обслуживающему персоналу.
- Проверьте силовую кабель и пневматические шланги на предмет повреждений. Замените поврежденные компоненты или обратитесь к обслуживающему персоналу.
- Проверьте температуру окружающей среды — она должна быть ниже предельного значения (40 °C). В противном случае охладите помещение.
- Для компрессора с осушителем: открутите крышку на резервуаре для сбора конденсата и слейте конденсат.

### 19.3. Проверка пневматического соединения на утечки и осмотр устройства

#### Проверка на утечки

- Выполните проверку пневматических соединений на утечки при работе компрессора (нагнетании воздуха).
- Чтобы проверить все соединения на утечки, воспользуйтесь анализатором утечек или мыльной водой. В случае выявления утечки затяните соответствующие соединения или поменяйте в них уплотнение.

#### Осмотр устройства

- Проверьте агрегат компрессора на предмет нормальной работы и уровня шума.
- Проверьте работу вентиляторов: вентиляторы должны работать в течение определенных рабочих циклов компрессора.
- Проверьте работу температурного переключателя (B2): разогрейте температурный переключатель до уровня выше 40 °C (например, с помощью теплового фена), стараясь не расплавить пластиковые элементы вокруг него. Если компрессор подсоединен к источнику питания, вентилятор EV1, EV2 (или EV3, если это компрессор с осушителем) запустится, как только температура достигнет отметки в 40 °C.
- Проверьте состояние фильтра: фильтры должны быть целыми и достаточно чистыми.
- Проверьте состояние самого агрегата и убедитесь, что картер не загрязнен изнутри, а коленчатый вал не люфтит.

В случае необходимости замените дефектные элементы.

### 19.4. Проверка электрических соединений



**Проверку электрических соединений необходимо выполнять при отключенном питании.**

#### Проверка

- Проверьте механическую работу основного переключателя.
- Убедитесь, что силовой кабель и подсоединенная проводка не повреждены.
- Визуально осмотрите соединение отдельных кабелей с клеммной колодкой.
- Осмотрите все винтовые зажимы на проводнике общего заземления желто-зеленого цвета.

### 19.5. Слив конденсата

#### Компрессоры (рис. 14)

При обычной эксплуатации рекомендуется сливать конденсат из напорного резервуара. Отключите компрессор от электросети. Уменьшите давление в устройстве до 1 бар или меньше, выпустив воздух через подключенное устройство. Вставьте шланг, входящий в базовый комплект поставки, в сливной кран. Расположите резервуар под шлангом и слейте конденсат из резервуара, открыв выпускной клапан (1).



Рис. 14



Медленно и аккуратно откройте сливной клапан. Быстрое открытие сопровождается громким звуком и неконтролируемым выбросом скопившегося конденсата.

Модели компрессоров без осушителя могут быть оборудованы системой автоматического слива конденсата, позволяющей сливать его без участия оператора (см. главу 8.2).

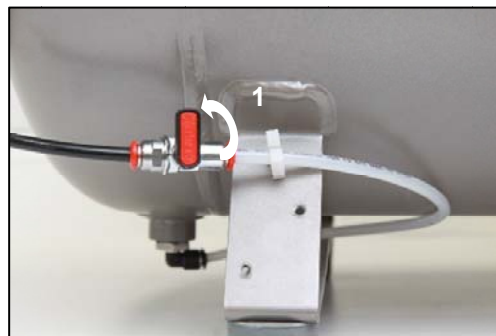
#### Компрессоры с осушителем (рис. 15)

Конденсат из компрессоров с осушителями воздуха автоматически сливается в соответствующий резервуар. Необходимо периодически опустошать резервуар.



Рис. 15



Отслеживайте уровень в резервуаре, руководствуясь отметками 1 л и 2 л (в зависимости от объема резервуара), и сливайте конденсат не реже одного раза в день. Если своевременно не слить конденсат, он может начать выливаться из резервуара.



Риск поскользнуться на мокром полу в случае переполнения сборной бутылки.



**ПРЕЖДЕ ЧЕМ ПРИСТУПИТЬ К ЛЮБЫМ ПРОВЕРКАМ, ВЫПОЛНИТЕ УКАЗАННЫЕ НИЖЕ ДЕЙСТВИЯ.**

**Компрессоры со шкафом:** отпирите дверной замок и откройте дверцу шкафа.

### 19.6. Проверка предохранительного клапана

(рис. 16)

При первом запуске компрессора проверьте правильность работы предохранительного клапана. Поверните винт (2) предохранительного клапана (1) на несколько оборотов влево, пока воздух не начнет выходить через клапан. Стравливайте воздух через предохранительный клапан всего лишь несколько секунд. Закройте клапан, повернув винт (2) вправо до упора.



Рис. 16



Никогда не используйте предохранительный клапан для сброса давления в ресивере. Это может повредить предохранительный клапан. Максимально допустимое давление для клапана настроено производителем. Регулировка запрещена!

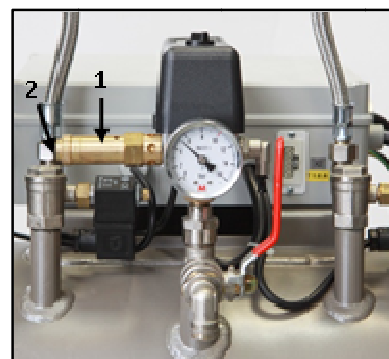

**ВНИМАНИЕ! СЖАТЫЙ ВОЗДУХ ОПАСЕН, ТАК КАК СУЩЕСТВУЕТ РИСК ПОВРЕЖДЕНИЯ ГЛАЗ! РИСК ПОВРЕЖДЕНИЯ ГЛАЗ.**

### 19.7. Замена входного фильтра и фильтра предварительной очистки

(рис. 17)

Замените входной фильтр, расположенный под крышкой картера компрессора.

Замена входного фильтра.

- Рукой снимите резиновую заглушку (2).
- Извлеките использованный фильтр (1).
- Вставьте новый фильтр и установите резиновую заглушку.

Замена фильтра предварительной очистки.

- Рукой извлеките фильтр предварительной очистки (3).
- Замените деталь и вставьте на место.



Рис. 17

### 19.8. Замена фильтрующего элемента

(рис. 18)

- Отсоедините шланг (1) от быстросъемного соединителя.
- С помощью ключа (2) отвинтите контейнер фильтра (3) и снимите его.
- Потяните за фильтрующий элемент (4), чтобы вынуть его.
- Вставьте новый фильтрующий элемент.
- Поставьте на место контейнер фильтра.
- Аккуратно закрепите контейнер фильтра с помощью ключа.
- Снова подсоедините шланг к быстросъемному соединителю.

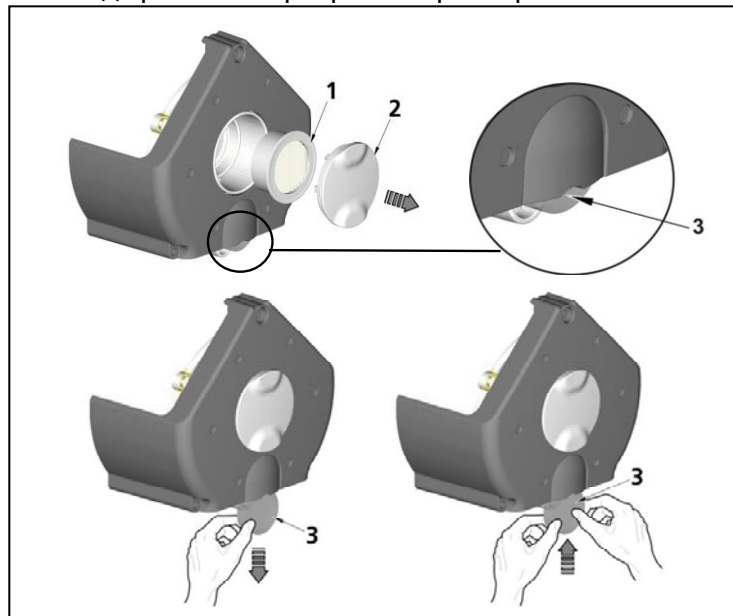

Рис. 18

### 19.9. Проверка охладителя и вентилятора (рис. 1)

Чтобы обеспечить эффективное осушение, необходимо содержать в чистоте оборудование, особенно вентилятор компрессора, вентилятор охладителя (21) и охладитель (14). Удаляйте пыль с поверхности вентилятора и ребер охладителя пылесосом или продувайте их сжатым воздухом.

### 19.10. процедура подключения компрессора, отсоединенного от шкафа

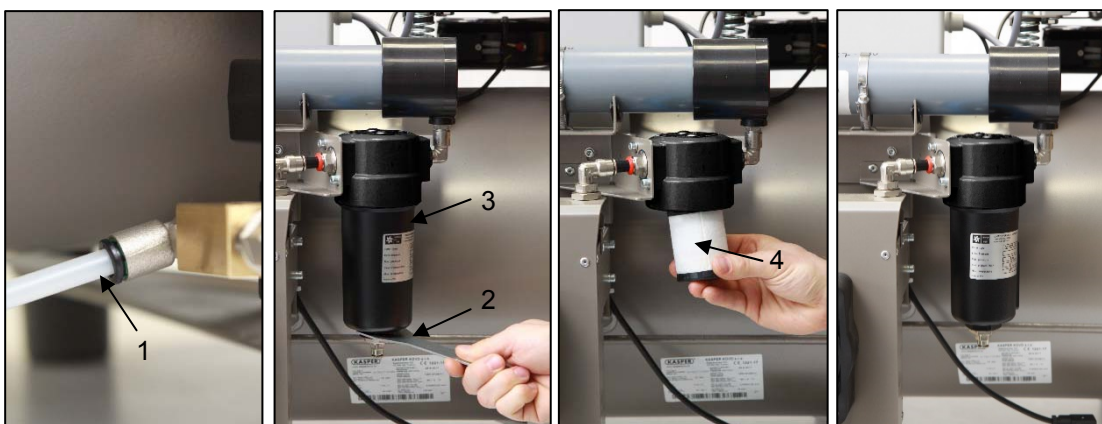

Перед любыми работами по техническому обслуживанию или ремонту необходимо выключить компрессор и отсоединить его от сети (вытащить сетевой штепсель из розетки).

Для правильной работы компрессора (без шкафа) в клеммной колодке обязательно должна быть установлена перемычка (рис. В). Она заменяет переключатель на шкафу.



Если в клеммной колодке отсутствует перемычка, компрессор не будет работать!

Если отсоединить шнур, соединяющий компрессор и шкаф (вынуть вилку из розетки), компрессор не будет работать. Поэтому сначала необходимо установить соединение (аналогично прерывателю электрической цепи) с клеммной колодкой (см. рис. 19) с помощью перемычки (рис. А)

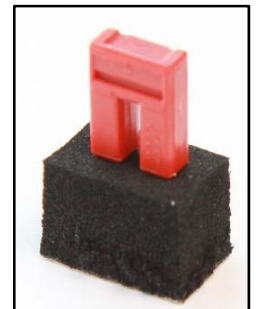
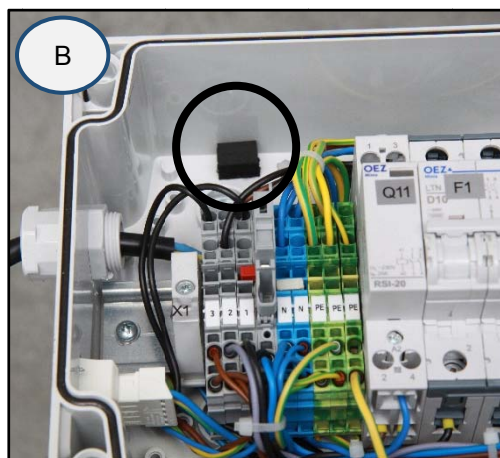
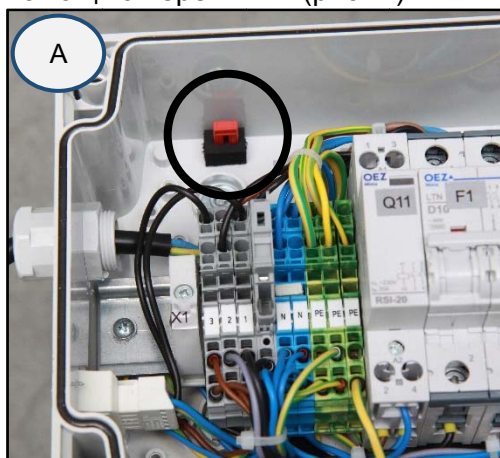

DK50 2V/50

230 V

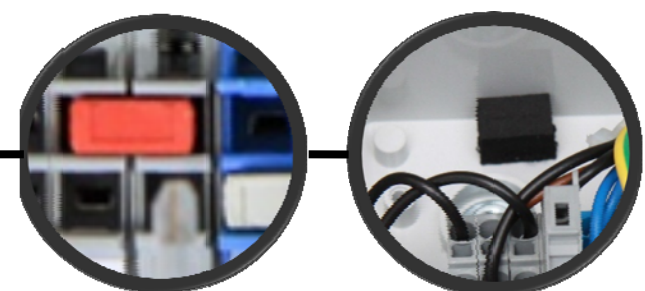
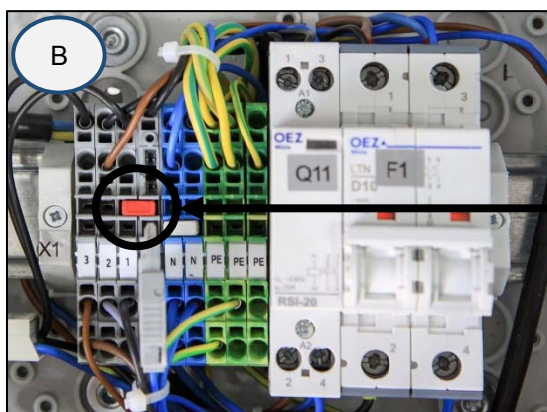
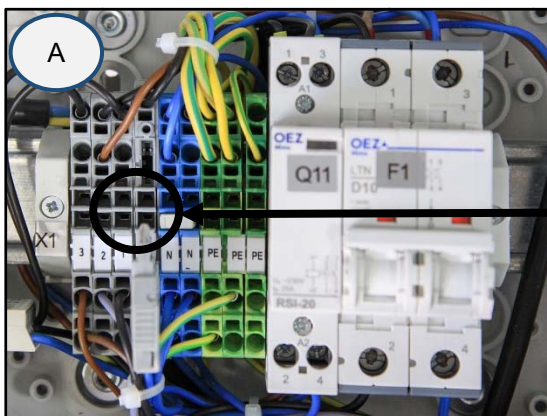

**DK50 2x2V/110      230V**

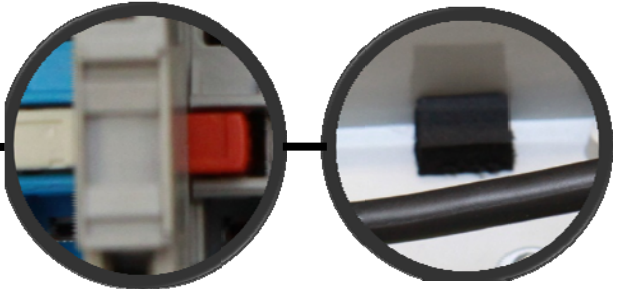
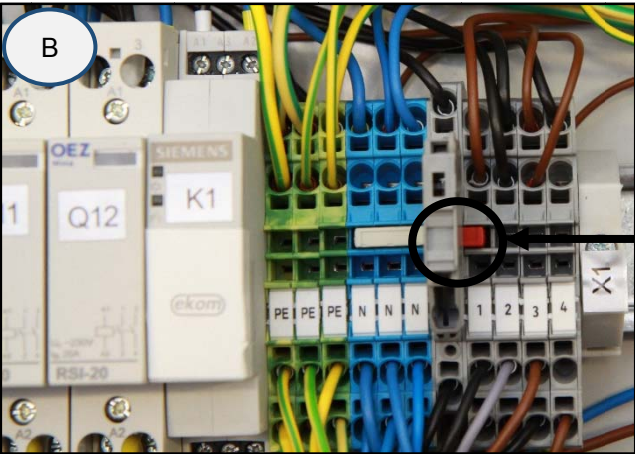
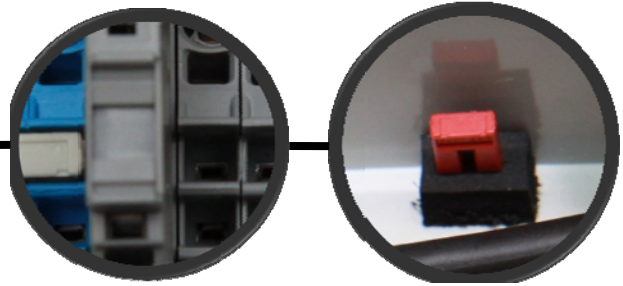
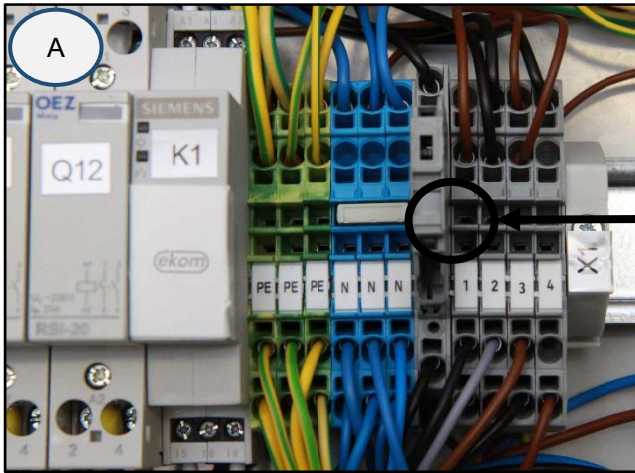

**DK50 2V/50, DK50 2x2V/110      400V**

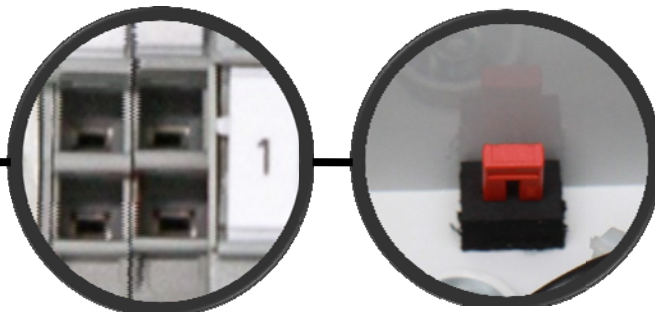
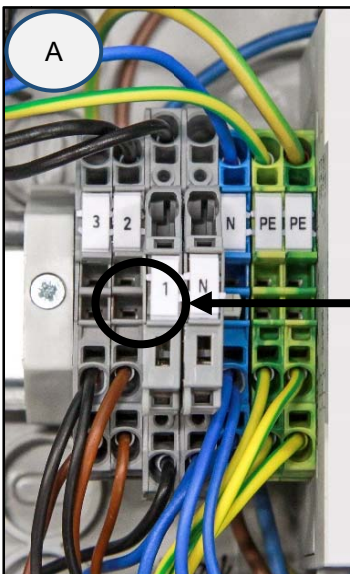



Рис. 19

#### Установка перемычки (см. рис. 19):

- Отключите изделие от электрической сети, вынув вилку из розетки.
- Снимите крышку электрической панели (на компрессоре).
- Перемычка не установлена в клеммную колодку (п. А).
- Извлеките входящую в комплект перемычку.
- Вставьте перемычку в клеммную колодку (п. В)
- Установите на место крышку электрической панели.
- Подключите устройство к электросети.
- Запустите компрессор с помощью выключателя на реле давления.

При эксплуатации компрессора вне шкафа **ОБЯЗАТЕЛЬНО** установите подключение к электросети с помощью перемычки (рис. 19).

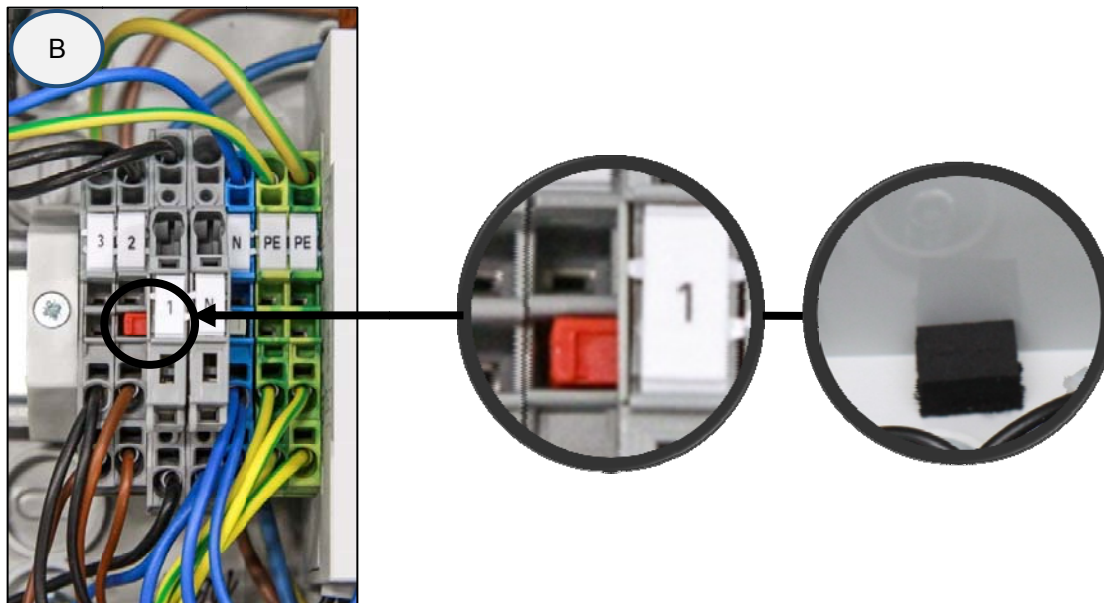
#### 19.11. Postup pri zapojení kompresora k novej skrinke



**Перед любыми работами по техническому обслуживанию или ремонту необходимо выключить компрессор и отсоединить его от сети (вытащить сетевой штепсель из розетки).**

Для правильной работы компрессора в шкафу в клеммной колодке не должно быть перемычки (рис. В). Переключатель на шкафу включает и выключает все изделие, в том числе компрессор.



**Если в клеммной колодке установлена перемычка, переключатель на шкафу компрессора не будет работать!**

Если нужно подключить новый шкаф к компрессору, который до этого работал самостоятельно (без шкафа), необходимо отключить соединение в клеммной колодке компрессора с помощью описанных ниже действий. См. также главу 14.1 и 14.2.

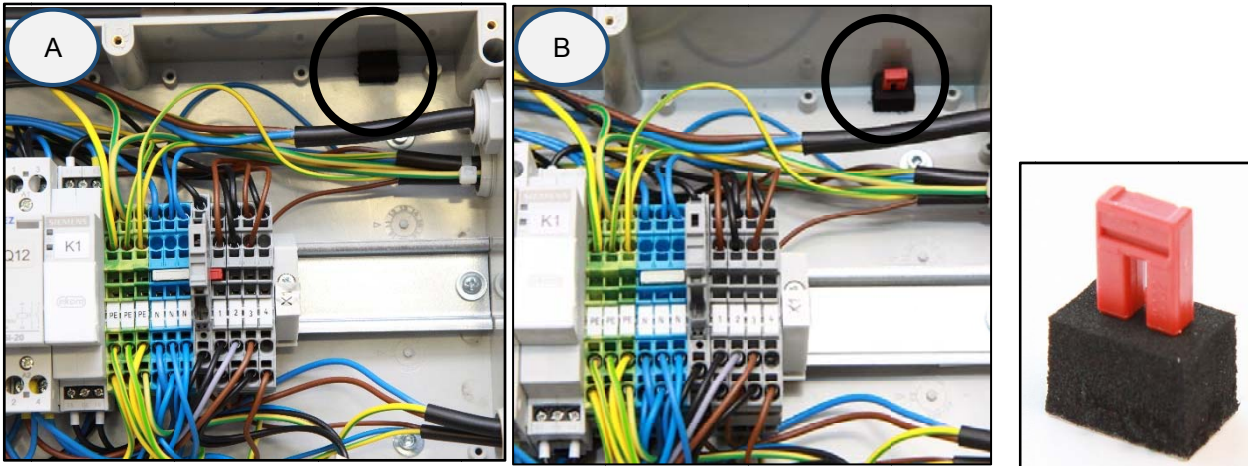

### Удаление перемычки (см. рис. 20):

- Отключите изделие от электрической сети, вынув вилку из розетки.
- Снимите крышку электрической панели (на компрессоре).
- Перемычка установлена в клеммную колодку (п. А)
- Извлеките перемычку из клеммной колодки (п. В).
- Поместите перемычку в оболочку и установите в положение J на электрической панели.
- Установите на место крышку электрической панели.
- Вставьте компрессор в шкаф.
- Подключите шкаф к компрессору, вставив шнур питания со штекером (1) в розетку (2). (Рис. 12.)
- Подключите устройство к электросети.
- Запустите компрессор с помощью выключателя на реле давления и выключателя (4) на шкафу, рис. 13.

DK50 2V/50

230 V

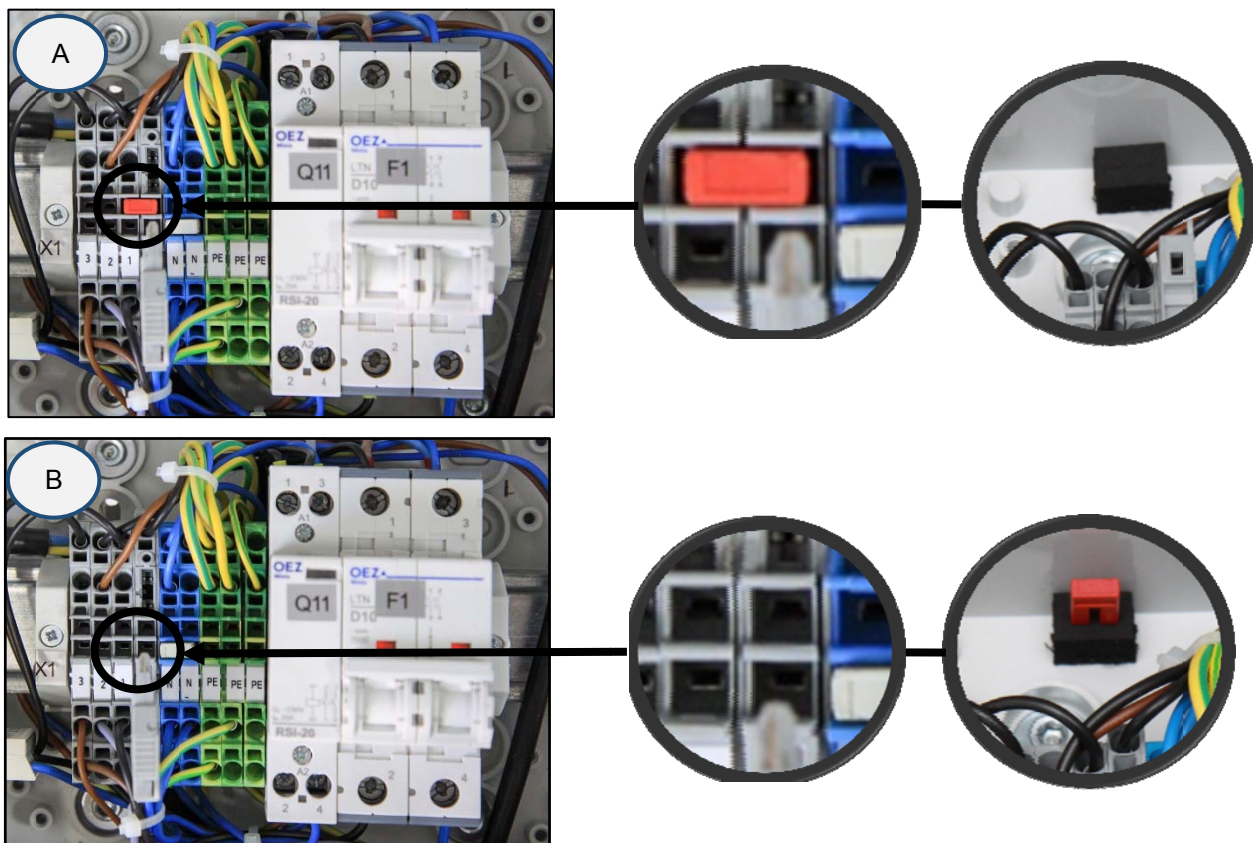

**DK50 2x2V/110      230V**

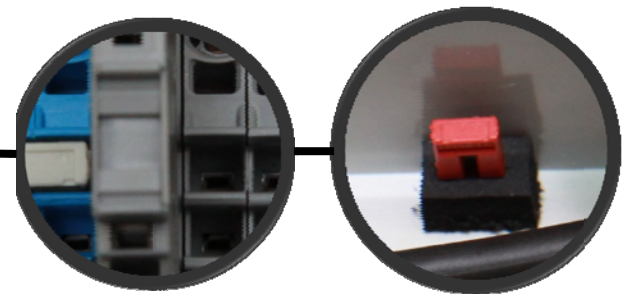
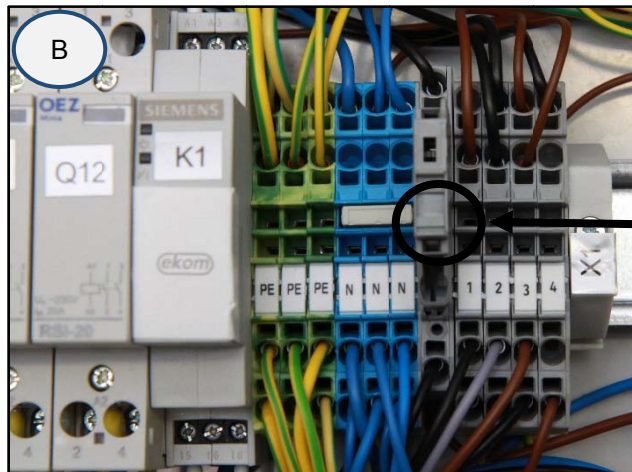
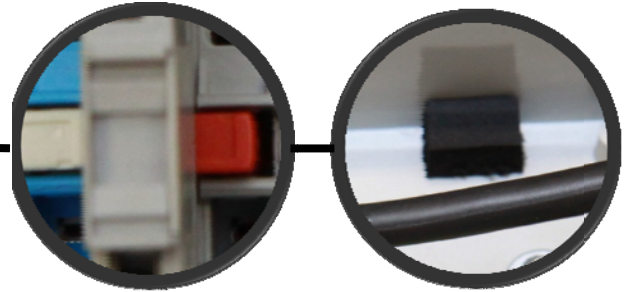
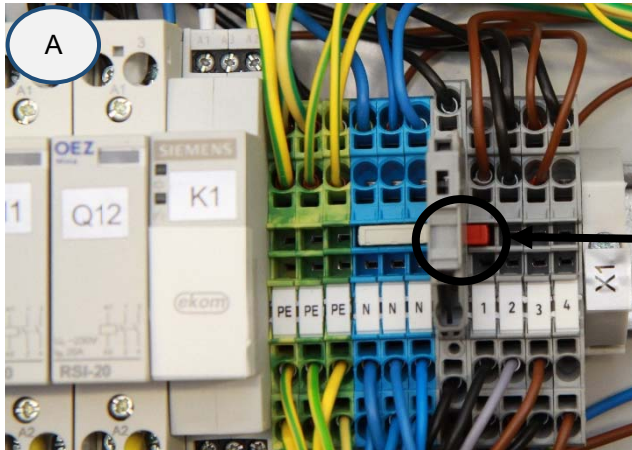

**DK50 2V/50, DK50 2x2V/110      400V**

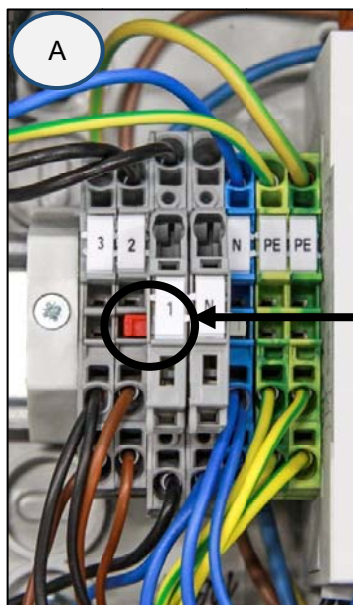





Рис. 20

При эксплуатации компрессора, работающего в шкафу, **НЕ ДОЛЖНО БЫТЬ** подключения к электросети(рис.20).

Примечание. **Сохраните неиспользуемую перемычку на случай эксплуатации компрессора без шкафа или для технического обслуживания (например, храните ее в оболочке в электрической панели).**

### УСТРАНЕНИЕ НЕИСПРАВНОСТЕЙ

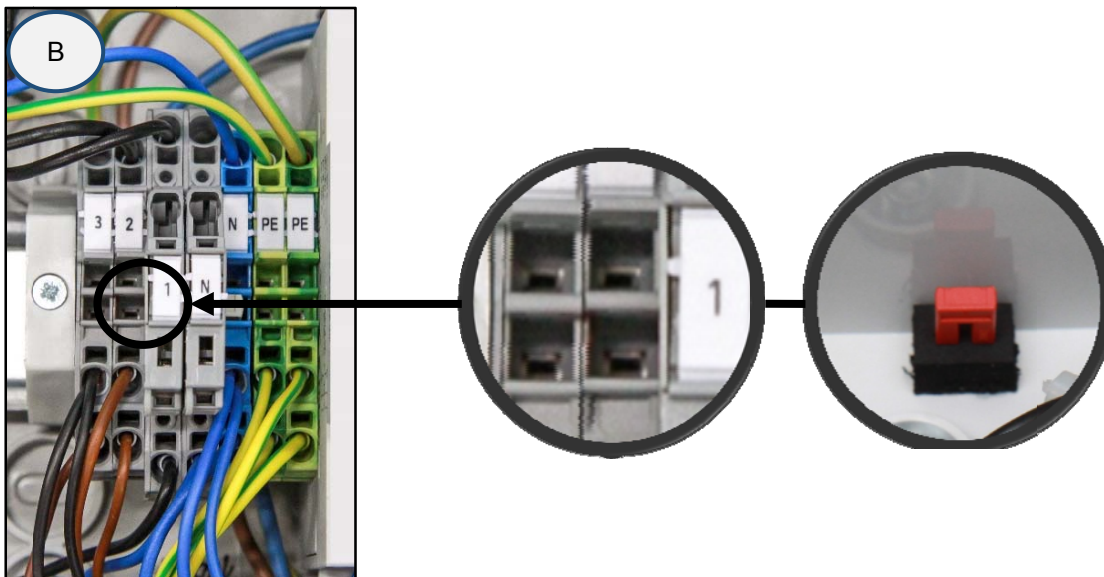

**ВНИМАНИЕ! ПРЕЖДЕ ЧЕМ ВЫПОЛНЯТЬ ДАЛЬНЕЙШИЕ ДЕЙСТВИЯ, СТРАВИТЕ ВОЗДУХ ИЗ РЕСИВЕРА ДО НУЛЕВОГО ДАВЛЕНИЯ И ОТСОЕДИНИТЕ УСТРОЙСТВО ОТ ЭЛЕКТРОСЕТИ.**

Оборудование, в частности охлаждающий вентилятор, нужно содержать в чистоте, чтобы охладитель как можно дольше работал с максимальной эффективностью. Необходимо время от времени очищать ребра охлаждения и удалять с них пыль.

К работам по устранению неисправностей следует допускать только квалифицированных специалистов.



Компрессор шумит (стучит, издает металлические звуки)	Поврежден поршневой подшипник, шатун или подшипник двигателя Ослабленная или лопнувшая пружина	Замените поврежденный подшипник  Замените поврежденную пружину
Осушитель не осушает сжатый воздух (наличие водного конденсата в воздухе) *	Не работает охлаждающий вентилятор	Замените вентилятор Проверьте источник питания
	Поврежденный осушитель	Замените осушитель
	Не работает система автоматического слива конденсата	Выполните очистку или замену

)\* В случае неполадки в осушителе необходимо тщательно очистить внутреннюю поверхность ресивера и удалить всю собравшуюся в нем жидкость.

**Проверьте точку росы воздуха на выходе из ресивера (см. раздел 7 «Технические характеристики»), чтобы избежать повреждения оборудования.**

## 20. РЕМОНТНОЕ ОБСЛУЖИВАНИЕ

Гарантийный и послегарантийный ремонт должен выполняться производителем, его уполномоченным представителем или обслуживающим персоналом, одобренным поставщиком.

**Производитель оставляет за собой право вносить изменения в устройство без предварительного уведомления. Никакие изменения не повлияют на функциональные свойства устройства.**

## 21. УСЛОВИЯ ХРАНЕНИЯ

Если компрессор не будет использоваться в течение продолжительного времени, слейте весь конденсат из ресивера. Затем включите компрессор на 10 минут, оставив сливной кран (1) открытым (рис. 14). Выключите компрессор с помощью выключателя (2) на реле давления (1) (рис. 13), закройте сливной клапан и отсоедините устройство от электросети.

## 22. УТИЛИЗАЦИЯ УСТРОЙСТВА

- Отключите устройство от электросети.
- Сравите давление воздуха в ресивере, открыв сливной кран (1) (рис. 14).
- Утилизируйте оборудование в соответствии с применимыми нормативами, касающимися защиты окружающей среды.
- Для этого обратитесь в специализированную компанию, занимающуюся сортировкой и утилизацией отходов.
- Отработанные компоненты не должны оказывать отрицательного влияния на окружающую среду.

## SPIS TREŚCI

<b>WAŻNE INFORMACJE.....</b>	<b>2</b>
1. ZGODNOŚĆ Z WYMAGANIAMI DYREKTYW UNII EUROPEJSKIEJ .....	2
2. PRZEZNACZENIE .....	2
3. PRZECIWWSKAZANIA I EFEKTY UBOCZNE .....	2
4. OSTRZEŻENIA I SYMBOLE .....	2
5. UWAGI.....	3
6. WARUNKI PRZECHOWYWANIA I TRANSPORTU.....	5
7. DANE TECHNICZNE.....	6
8. OPIS PRODUKTU .....	14
9. FUNKCJONALNOŚĆ PRODUKTU .....	16
10. SCHEMAT UKŁADU PNEUMATYCZNEGO .....	22
<b>INSTALACJA.....</b>	<b>25</b>
11. WARUNKI UŻYTKOWANIA .....	25
12. UMIEJSCOWIENIE SPREŻARKI .....	26
13. POŁĄCZENIA PNEUMATYCZNE .....	30
14. PRZYŁĄCZA ELEKTRYCZNE .....	31
15. SCHEMAT POŁĄCZEŃ.....	32
<b>EKSPLOATACJA .....</b>	<b>36</b>
16. URUCHOMIENIE.....	36
17. WŁĄCZANIE SPREŻARKI .....	37
18. WYŁĄCZENIE SPREŻARKI .....	37
<b>KONSERWACJA .....</b>	<b>38</b>
19. KONSERWACJA URZĄDZENIA .....	38
<b>ROZWIĄZYWANIE PROBLEMÓW .....</b>	<b>49</b>
20. INFORMACJE DOTYCZĄCE USŁUGI NAPRAWY .....	50
21. PRZECHOWYWANIE.....	50
22. UTYLIZACJA URZĄDZENIA .....	50
<b>ZAŁĄCZNIK .....</b>	<b>151</b>
23. DOKUMENTACJA INSTALACJI.....	151

## WAŻNE INFORMACJE

### 1. ZGODNOŚĆ Z WYMAGANIAMI DYREKTYW UNII EUROPEJSKIEJ

Niniejszy produkt spełnia wymagania dyrektywy w sprawie urządzeń medycznych (93/42/EWG) i jest bezpieczny do użytku zgodnie z przeznaczeniem, jeśli przestrzegane są wszystkie instrukcje bezpieczeństwa.

### 2. PRZEZNACZENIE

Sprężarka służy jako źródło czystego, bezolejowego sprężonego powietrza do zasilania urządzeń i aparatów dentystycznych w laboratoriach, w których parametry i właściwości tego sprężonego powietrza spełniają wymagane normy.



**Sprężone powietrze dostarczane przez sprężarkę nie nadaje się do użycia z urządzeniami sztucznej wentylacji płuc bez dalszej filtracji.**

Jakiegokolwiek użycie tego produktu niezgodnie z przeznaczeniem jest użyciem nieprawidłowym. Producent nie ponosi odpowiedzialności za jakiegokolwiek szkody lub uszczerbki na zdrowiu wynikające z niewłaściwego użycia.

### 3. PRZECIWWSKAZANIA I EFEKTY UBOCZNE

Brak znanych przeciwwskazań i efektów ubocznych.

### 4. OSTRZEŻENIA I SYMBOLE

W instrukcji obsługi, na urządzeniu i na jego opakowaniu znajdują się następujące symbole, które przekazują ważne informacje:



Ogólne ostrzeżenia



Ostrzeżenie



Niebezpieczeństwo, ryzyko porażenia prądem elektrycznym



Zobacz instrukcję obsługi!



Przeczytaj instrukcję obsługi!



Oznaczenie CE



Sprężarka jest sterowana automatycznie i może uruchomić się bez ostrzeżenia



Ostrzeżenie! Gorąca powierzchnia



Uziemienie



Zacisk do podłączenia uziemienia



Znak manipulacyjny na opakowaniu – ZAWARTOŚĆ DELIKATNA



Znak manipulacyjny na opakowaniu – GÓRA



Znak manipulacyjny na opakowaniu – ZACHOWAJ SUCHOŚĆ



Znak manipulacyjny na opakowaniu – OGRANICZENIA TEMPERATURY



Znak manipulacyjny na opakowaniu – OGRANICZONE UKŁADANIE W STOS



Znak na opakowaniu – MATERIAŁ DO RECYKLINGU



Producent

## 5. UWAGI

Produkt został zaprojektowany i wyprodukowany tak, aby był bezpieczny dla użytkownika i otoczenia, gdy jest używany w określony sposób. Należy pamiętać o następujących ostrzeżeniach.

### 5.1. Ogólne ostrzeżenia

**PRZED UŻYCIEM URZĄDZENIA NALEŻY DOKŁADNIE PRZECZYTAĆ NINIEJSZĄ INSTRUKCJĘ I ZACHOWAĆ JĄ DO WGLĄDU NA PRZYSZŁOŚĆ!**

- Instrukcja obsługi zawiera informacje dotyczące prawidłowej instalacji, eksploatacji i konserwacji produktu. Dokładne zapoznanie się z niniejszą instrukcją dostarczy informacji niezbędnych do prawidłowej obsługi produktu zgodnie z jego przeznaczeniem.
- Oryginalne opakowanie należy zachować na wypadek zwrotu urządzenia. Tylko oryginalne opakowanie zapewnia optymalną ochronę urządzenia podczas transportu. Jeżeli w okresie gwarancyjnym urządzenie będzie trzeba zwrócić, producent nie odpowiada za szkody spowodowane jego nieprawidłowym zapakowaniem.
- Gwarancja nie obejmuje szkód, które powstały w wyniku zastosowania innego wyposażenia niż określił lub zalecił producent.
- Producent ponosi odpowiedzialność za bezpieczeństwo, niezawodność i funkcjonowanie urządzenia tylko wówczas, gdy:
  - instalację, regulacje, zmiany, rozszerzenia oraz naprawy wykonuje producent lub usługodawca autoryzowany przez producenta;
  - produkt jest używany zgodnie z instrukcją obsługi.

- Instrukcja obsługi odpowiada konfiguracji produktu i jego zgodności z obowiązującymi normami technicznymi i normami bezpieczeństwa w momencie drukowania. Producent zastrzega sobie wszelkie prawa do ochrony konfiguracji, metod i nazw produktu.
- Tłumaczenie instrukcji obsługi odbywa się zgodnie z najlepszą dostępną wiedzą. W razie wątpliwości należy odnieść się do wersji słowackiej.
- Niniejsza instrukcja obsługi jest oryginalną instrukcją. Tłumaczenie zostało wykonane zgodnie z najlepszą dostępną wiedzą

## 5.2. Uwagi ogólne dotyczące bezpieczeństwa

Producent zaprojektował i wyprodukował produkt w taki sposób, aby zminimalizować wszelkie zagrożenia przy prawidłowym użytkowaniu produktu zgodnie z przeznaczeniem. Producent uważa za swój obowiązek przedstawienie następujących ogólnych uwag dotyczących bezpieczeństwa.

- Produktu należy używać zgodnie z wszelkimi przepisami i lokalnymi regulacjami obowiązującymi w miejscu użytkowania. Podmiot odpowiedzialny oraz użytkownik odpowiadają za przestrzeganie wszystkich odpowiednich przepisów w celu zapewnienia bezpiecznej pracy.
- Wyłącznie stosowanie oryginalnych części zamiennych gwarantuje bezpieczeństwo personelu obsługującego i bezbłędne działanie samego produktu. Stosować należy tylko wyposażenie oraz części zamienne wymienione w dokumentacji technicznej lub wyraźnie dopuszczone przez producenta.
- Podmiot odpowiedzialny musi zapewnić przed każdym użyciem, że urządzenie działa prawidłowo i bezpiecznie.
- Użytkownik powinien zapoznać się ze sposobem działania urządzenia.
- Urządzenia nie należy używać w środowiskach zagrożonych wybuchem.
- W razie wystąpienia jakichkolwiek problemów związanych z działaniem urządzenia użytkownik jest zobowiązany niezwłocznie powiadomić o tym fakcie dostawcę.

## 5.3. Uwagi dotyczące ochrony przed prądem elektrycznym

- Urządzenie można podłączyć tylko do prawidłowo zamontowanego gniazda z uziemieniem.
- Przed podłączeniem produktu należy sprawdzić, czy napięcie i częstotliwość sieci wskazane na produkcie odpowiadają parametrom sieci zasilającej.
- Przed rozpoczęciem eksploatacji urządzenia należy sprawdzić, czy podłączone do niego przewody pneumatyczne i elektryczne nie mają uszkodzeń. Uszkodzone przewody pneumatyczne i elektryczne należy natychmiast wymienić.
- W sytuacjach niebezpiecznych lub w przypadku awarii technicznej należy natychmiast odłączyć urządzenie od sieci elektrycznej (wyjąć wtyczkę przewodu zasilającego z gniazda).
- Podczas wszelkich napraw i prac konserwacyjnych należy upewnić się, że:
  - wtyczka sieciowa jest wyciągnięta z gniazda sieciowego,
  - ze zbiornika powietrza i przewodów jest spuszczone ciśnienie.
- Produkt powinien być instalowany tylko przez wykwalifikowany personel.

## 6. WARUNKI PRZECHOWYWANIA I TRANSPORTU

Urządzenie jest przewożone z fabryki w specjalnym opakowaniu. Chroni ono urządzenie przed uszkodzeniami w czasie transportu.



**W miarę możliwości urządzenie zawsze należy przewozić w oryginalnym opakowaniu. Podczas transportu urządzenie powinno być dokładnie zabezpieczone w pozycji stojącej.**



Podczas transportu i przechowywania sprężarkę należy chronić przed wilgocią, brudem i ekstremalnymi temperaturami. Sprężarkę należy przechowywać w oryginalnym opakowaniu w ciepłym, suchym i niezapyłonym pomieszczeniu. Urządzenia nie należy przechowywać razem z materiałami chemicznymi.



W miarę możliwości opakowanie należy zachować. Jeżeli zachowanie opakowania nie jest możliwe, należy je zutylizować zgodnie z zasadami ochrony środowiska. Kartonowe opakowanie można poddać recyklingowi razem ze starym papierem.



**Sprężarkę można transportować wyłącznie po spuszczeniu ciśnienia powietrza. Przed przenoszeniem lub transportem sprężarki należy spuścić ciśnienie powietrza w zbiorniku i w węzłach ciśnieniowych oraz spuścić kondensat.**



**Zabrania się przechowywania i transportu urządzenia w sposób inny niż opisany poniżej.**

### Warunki otoczenia przy przechowywaniu i transporcie

Produkty mogą być składowane i transportowane wyłącznie w pojazdach, które są wolne od śladowych ilości lotnych substancji chemicznych, w następujących warunkach:

Temperatura: Od  $-25^{\circ}\text{C}$  do  $+55^{\circ}\text{C}$ , 24 godziny do  $+70^{\circ}\text{C}$   
Wilgotność względna: Od 10% do 90% (bez kondensacji)



## 7. DANE TECHNICZNE

Sprężarki są przeznaczone do suchych i wentylowanych pomieszczeń wewnętrznych, które spełniają następujące warunki:

Temperatura: Od +5°C do +40°C,

Maks. wilgotność względna: 70%,

Maks. wilgotność bezwzględna: 15 g/m<sup>3</sup>

Tab.1

6 – 8 bar		DK50 2V/50		DK50 2V/50S		DK50 2V/50/M		DK50 2V/50S/M	
		230/50 3x400/50	230/60	230/50 3x400/50	230/60	230/50	230/60	230/50	230/60
Napięcie znamionowe / częstotliwość (*)	V / Hz								
Wydajność przy 6 barach	Lit.min <sup>-1</sup>	135		135		104		104	
Ciśnienie robocze (**)	bar	6,0 – 8,0		6,0 – 8,0		6,0 – 8,0		6,0 – 8,0	
Maks. prąd	A	8,6 3,8	9,2 19,9	8,8 4,0	9,4 9,6	8,7	9,3	8,9	9,7
Moc silnika	kW	1,2		1,2		1,2		1,2	
Objętość zbiornika powietrza	Lit.	50		50		50		50	
Jakość powietrza – filtracja	µm	-		-		0,3		0,3	
Dopuszczalne ciśnienie robocze zaworu bezpieczeństwa	bar	12		12		12		12	
Poziom hałasu przy 5 barach	LpfA [dB]	≤67		≤51,5		≤69,0		≤55,0	
Tryb pracy		S1-100%		S1-100%		S1-100%		S1-100%	
Wydajność suszenia PDP przy 7 barach		-		-		≤ +3°C		≤ +3°C	
Czas napełniania zbiornika powietrza od 0 do 7 barów	s	149		149		218		218	
Wymiary (bez opakowania) szer. x gł. x wys.	mm	577x587x804		750x715x1015		577x628x804		750x715x1015	
Waga netto (****)	kg	58 54		108 105		61		114	
Klasyfikacja wg normy EN 60601-1		Klasa I.							

Uwagi:

(\*) W zamówieniu należy wskazać wersję sprężarki.

(\*\*) W sprawie innej mocy sprężania należy skontaktować się z dostawcą

(\*\*\*) Informacje dotyczące masy mają charakter informacyjny i dotyczą samego produktu bez dodatkowych akcesoriów

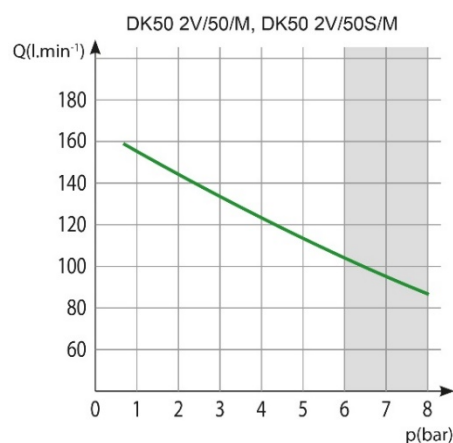
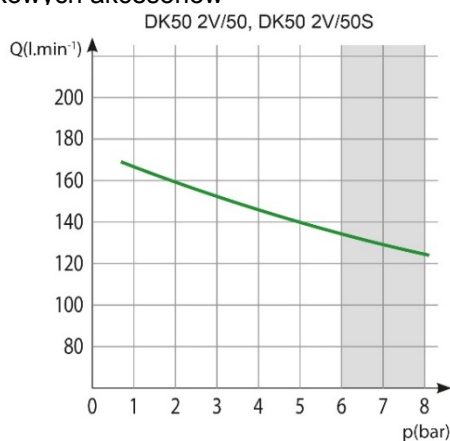

Tab. 2

8 – 10 bar		DK50 2V/50	DK50 2V/50S
Napięcie znamionowe / częstotliwość (*)	V / Hz	230/50	230/50
Wydajność przy 8 barach	Lit.min <sup>-1</sup>	110	110
Ciśnienie robocze (**)	bar	8,0 – 10,0	8,0 – 10,0
Maks. prąd	A	8,4	8,6
Moc silnika	kW	1,2	1,2
Objętość zbiornika powietrza	Lit.	50	50
Jakość powietrza – filtracja	µm	-	-
Dopuszczalne ciśnienie robocze zaworu bezpieczeństwa	bar	12,0	12,0
Poziom hałasu przy 5 barach	Lp <sub>fA</sub> [dB]	≤ 67,0	≤ 51,5
Tryb pracy		S1-100%	S1-100%
Wydajność suszenia PDP przy 7 barach		-	-
Czas napełniania zbiornika powietrza od 0 do 9 barów	s	305	305
Wymiary (bez opakowania) szer. x gł. x wys.	mm	577x587x804	750x715x1015
Waga netto (***)	kg	58	108
Klasyfikacja wg normy EN 60601-1		Klasa I.	

Uwagi:

(\*) W zamówieniu należy wskazać wersję sprężarki.

(\*\*) W sprawie innych mocy sprężania należy skontaktować się z dostawcą

(\*\*\*) Informacje dotyczące masy mają charakter informacyjny i dotyczą samego produktu bez dodatkowych akcesoriów

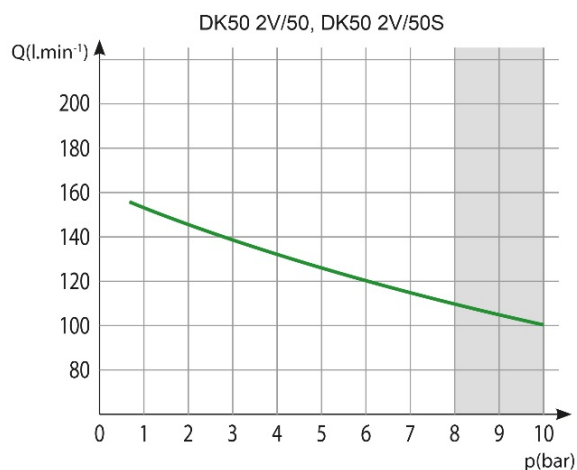

Tab.3

5 – 7 barów		DK50 2x2V/110		DK50 2x2V/110S		DK50 2x2V/110/M		DK50 2x2V/110S/M	
		230/50 3x400/50	230/60 115/60	230/50 3x400/50	230/60 115/60	230/50 3x400/50	230/60 115/60	230/50 3x400/50	230/60 115/60
Napięcie znamionowe / częstotliwość (*)	V / Hz	230/50 3x400/50	230/60 115/60	230/50 3x400/50	230/60 115/60	230/50 3x400/50	230/60 115/60	230/50 3x400/50	230/60 115/60
Wydajność przy 5 barach	Lit.min <sup>-1</sup>	280		280		225		225	
Ciśnienie robocze (**)	bar	5,0 – 7,0		5,0 – 7,0		5,0 – 7,0		5,0 – 7,0	
Maks. prąd	A	16,1 5,6	17,7	16,5 5,8	17,9	16,2 5,7	17,6	16,6 5,9	17,8
Moc silnika	kW	2x1,2 2x1,2	2x1,2 2x1,1	2x1,2 2x1,2	2x1,2 2x1,1	2x1,2 2x1,2	2x1,2 2x1,1	2x1,2 2x1,2	2x1,2 2x1,1
Objętość zbiornika powietrza	Lit.	110		110		110		110	
Jakość powietrza – filtracja	µm	-		-		0,3		0,3	
Dopuszczalne ciśnienie robocze zaworu bezpieczeństwa	bar	9,0		9,0		9,0		9,0	
Poziom hałasu przy 5 barach	LpA [dB]	≤ 73		≤ 55		≤ 73		≤ 56	
Tryb pracy		S1-100%		S1-100%		S1-100%		S1-100%	
Wydajność suszenia PDP przy 7 barach		-		-		≤ +3°C		≤ +3°C	
Czas napełniania zbiornika powietrza od 0 do 6 barów	s	131		131		163		163	
Wymiary (bez opakowania) szer. x gł. x wys.	mm	1085x490x815		1200x725x992		1085x625x815		1200x725x992	
Waga netto (***)	kg	106 104		177 175		113 111		184 182	
Klasyfikacja wg normy EN 60601-1		Klasa I.							

## Uwagi:

(\*) W zamówieniu należy wskazać wersję sprężarki.

(\*\*) W sprawie innych mocy sprężania należy skontaktować się z dostawcą

(\*\*\*) Informacje dotyczące masy mają charakter informacyjny i dotyczą samego produktu bez dodatkowych akcesoriów

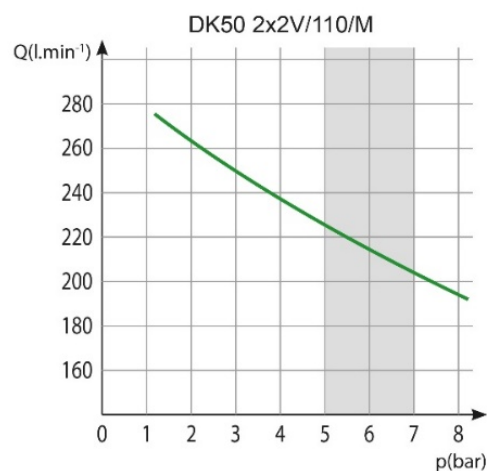
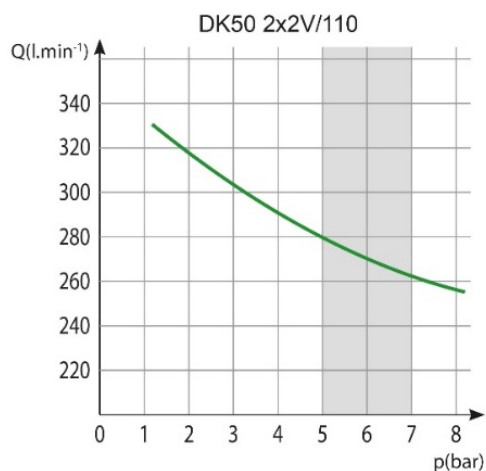

Tab. 4

6 – 8 barów		DK50 2x2V/110		DK50 2x2V/110S		DK50 2x2V/110/M		DK50 2x2V/110S/M	
		230/50 3x400/50	230/60 115/60	230/50 3x400/50	230/60 115/60	230/50 3x400/50	230/60 115/60	230/50 3x400/50	230/60 115/60
Napięcie znamionowe / częstotliwość (*)	V / Hz	230/50 3x400/50	230/60 115/60	230/50 3x400/50	230/60 115/60	230/50 3x400/50	230/60 115/60	230/50 3x400/50	230/60 115/60
Wydajność przy 6 barach	Lit.min <sup>-1</sup>	270		270		215		215	
Ciśnienie robocze (**)	bar	6,0 – 8,0		6,0 – 8,0		6,0 – 8,0		6,0 – 8,0	
Maks. prąd	A	16,7 5,8	17,9	17,1	18,3	16,8 5,9	18	17,2 6,3	18,4
Moc silnika	kW	2x1,2 2x1,2	2x1,2 2x1,1	2x1,2 2x1,2	2x1,2 2x1,1	2x1,2 2x1,2	2x1,2 2x1,1	2x1,2 2x1,2	2x1,2 2x1,1
Objętość zbiornika powietrza	Lit.	110		110		110		110	
Jakość powietrza – filtracja	µm	-		-		0,3		0,3	
Dopuszczalne ciśnienie robocze zaworu bezpieczeństwa	bar	9,0		9,0		9,0		9,0	
Poziom hałasu przy 5 barach	LpFA [dB]	≤ 73		≤ 55		≤ 73		≤ 56	
Tryb pracy		S1-100%		S1-100%		S1-100%		S1-100%	
Wydajność suszenia PDP przy 7 barach		-		-		≤ +3°C		≤ +3°C	
Czas napełniania zbiornika powietrza od 0 do 7 barów	s	159		159		198		198	
Wymiary (bez opakowania) szer. x gł. x wys.	mm	1085x490x815		1200x725x992		1085x625x815		1200x725x992	
Waga netto (****)	kg	106 (***) 104 (***)		177 (***) 175 (***)		113 111		184 182	
Klasyfikacja wg normy EN 60601-1		Klasa I.							

Uwagi:

(\*) W zamówieniu należy wskazać wersję sprężarki.

(\*\*) W sprawie innych mocy sprężania należy skontaktować się z kontrahentem

(\*\*\*) Informacje dotyczące masy mają charakter informacyjny i dotyczą samego produktu bez dodatkowych akcesoriów

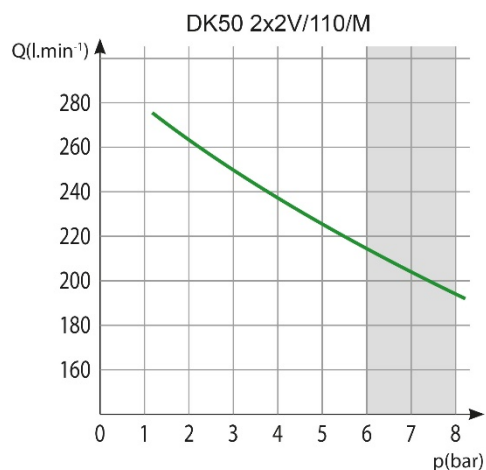
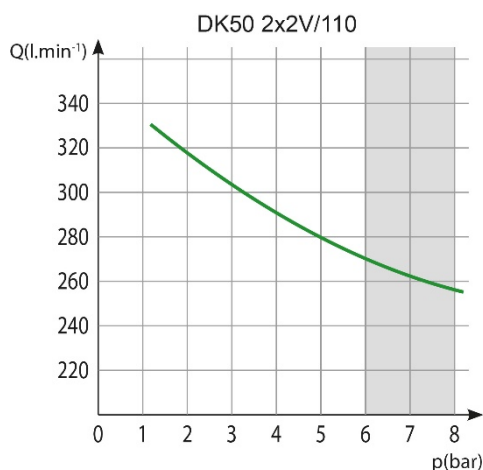

Tab. 5

8 – 10 barów		DK50 2x2V/110		DK50 2x2V/110S		DK50 2x2V/110/M		DK50 2x2V/110S/M	
		230/50 3x400/50	230/60 115/60	230/50 3x400/50	230/60 115/60	230/50 3x400/50	230/60 115/60	230/50 3x400/50	230/60 115/60
Napięcie znamionowe / częstotliwość (*)	V / Hz								
Wydajność przy 8 barach	Lit.min <sup>-1</sup>	210		210		165		165	
Ciśnienie robocze (**)	bar	8,0 – 10,0		8,0 – 10,0		8,0 – 10,0		8,0 – 10,0	
Maks. prąd	A	16,5 6,2	17,7	16,9 6,6	18,1	16,6 6,3	17,8	17,0 6,7	18,2
Moc silnika	kW	2x1,2 2x1,2	2x1,2 2x1,1	2x1,2 2x1,2	2x1,2 2x1,1	2x1,2 2x1,2	2x1,2 2x1,1	2x1,2 2x1,2	2x1,2 2x1,1
Objętość zbiornika powietrza	Lit.	110		110		110		110	
Jakość powietrza – filtracja	µm	-		-		0,3		0,3	
Dopuszczalne ciśnienie robocze zaworu bezpieczeństwa	bar	12,0		12,0		12,0		12,0	
Poziom hałasu przy 5 barach	LpFA [dB]	≤ 73,0		≤ 55		≤ 73		≤ 56	
Tryb pracy		S1-100%		S1-100%		S1-100%		S1-100%	
Wydajność suszenia PDP przy 7 barach		-		-		≤ +3°C		≤ +3°C	
Czas napełniania zbiornika powietrza od 0 do 9 barów	s	256		256					
Wymiary (bez opakowania) szer. x gł. x wys.	mm	1085x490x815		1200x725x992		1085x625x815		1200x725x992	
Waga netto (***)	kg	110 108		181 179		117 115		188 186	
Klasyfikacja wg normy EN 60601-1		Klasa I.							

Uwagi:

(\*) W zamówieniu należy wskazać wersję sprężarki.

(\*\*) W sprawie innych mocy sprężania należy skontaktować się z kontrahentem

(\*\*\*) Informacje dotyczące masy mają charakter informacyjny i dotyczą samego produktu bez dodatkowych akcesoriów

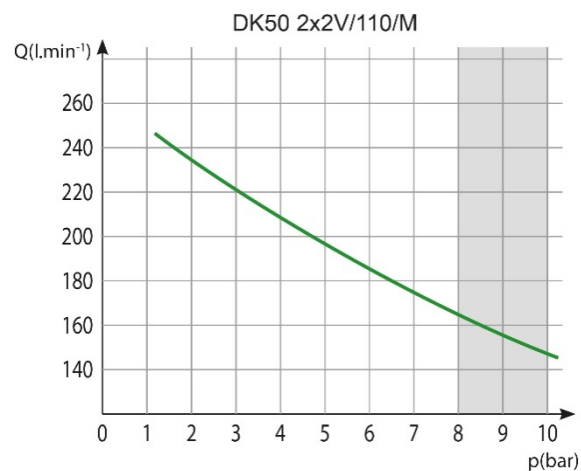
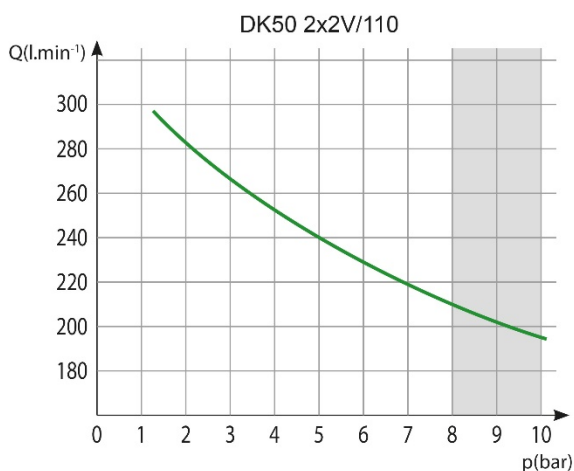

## 7.1. Korekta swobodnego przepływu powietrza (FAD) z powodu wysokości

Tabela korekty FAD

Wysokość [m n.p.m.]	0 – 1500	1501 – 2500	2501 – 3500	3501 – 4500
FAD [l/min]	FAD x 1	FAD x 0,8	FAD x 0,71	FAD x 0,60

Wydajność FAD („Free Air Delivery”) zależy od warunków:

Wysokość: 0 m n.p.m.

Temperatura: 20°C

Ciśnienie atmosferyczne: 101325 Pa

Wilgotność względna: 0%

## 7.2. Deklaracja zgodności elektromagnetycznej

Sprzęt medyczny musi spełniać specjalne normy bezpieczeństwa w zakresie zgodności elektromagnetycznej (EMC) oraz powinien być instalowany i serwisowany zgodnie z poniższymi informacjami na ten temat.

Wytyczne oraz deklaracja producenta – emisja elektromagnetyczna		
Zgodnie z normą IEC 60601-1-2:2014 – Medyczne urządzenia elektryczne -- Część 1-2: Wymagania ogólne dotyczące bezpieczeństwa podstawowego oraz funkcjonowania zasadniczego -- Norma uzupełniająca: Zakłócenia elektromagnetyczne -- Wymagania i badania		
Urządzenie jest przeznaczone do użytku w otoczeniu elektromagnetycznym określonym poniżej. Klient lub użytkownik urządzenia powinien zapewnić właściwe warunki użytkowania.		
Test emisji	Zgodność	Otoczenie elektromagnetyczne – wytyczne
Emisje fal radiowych wg normy CISPR 11	Grupa 1	Urządzenie wykorzystuje fale radiowe tylko na wewnętrzne potrzeby. W związku z tym emisja tych fal jest bardzo niska i stwarza bardzo małe ryzyko interferencji z pobliskim sprzętem elektronicznym.
Emisje fal radiowych wg normy CISPR 11	Klasa B	Urządzenie może być używane wszędzie, także w gospodarstwach domowych i miejscach bezpośrednio podłączonych do publicznej sieci zasilania o niskim napięciu, zasilającej budynki wykorzystywane do celów mieszkalnych.
Emisje harmoniczne wg normy IEC 61000-3-2	Klasa A	
Wahania napięcia / emisje migotania wg normy IEC 61000-3-3	Urządzenie nie powinno powodować migotania, ponieważ po jego uruchomieniu przepływ prądu jest w przybliżeniu jednostajny.	

**Wytczne oraz deklaracja producenta – odporność elektromagnetyczna**

Zgodnie z normą IEC 60601-1-2:2014 – Medyczne urządzenia elektryczne -- Część 1-2: Wymagania ogólne dotyczące bezpieczeństwa podstawowego oraz funkcjonowania zasadniczego -- Norma uzupełniająca: Zakłócenia elektromagnetyczne -- Wymagania i badania

Urządzenie jest przeznaczone do użytku w otoczeniu elektromagnetycznym określonym poniżej. Klient lub użytkownik urządzenia powinien zapewnić właściwe warunki użytkowania.

Test odporności	Poziom testu wg normy IEC 60601-1-2	Poziom zgodności	Otoczenie elektromagnetyczne – wytczne
Wyładowanie elektrostatyczne (ESD) IEC 61000-4-2	kontaktowe $\pm 8$ kV w powietrzu $\pm 15$ kV	kontaktowe $\pm 8$ kV w powietrzu $\pm 15$ kV	Podłogi powinny być drewniane, betonowe lub pokryte płytkami ceramicznymi. Jeśli podłogi są pokryte materiałem syntetycznym, wilgotność względna powinna wynosić przynajmniej 30%.
Szybkie przejściowe wyładowanie elektryczne IEC 61000-4-4	$\pm 2$ kV dla obwodów zasilania $\pm 1$ kV dla obwodów wejścia/wyjścia	$\pm 2$ kV Częstotliwość powtarzania 100 kHz Dotyczy podłączenia do sieci	Jakość sieci powinna być typowa dla środowisk komercyjnych lub szpitalnych.
Przebiecie IEC 61000-4-5	Tryb różnicowy $\pm 1$ kV Tryb wspólny $\pm 2$ kV	$\pm 1$ kV L-N $\pm 2$ kV L-PE; N-PE Dotyczy podłączenia do sieci	Jakość sieci powinna być typowa dla środowisk komercyjnych lub szpitalnych.
Spadki napięcia, krótka przerwa, oraz wahania napięcia na liniach wejściowych zasilania wg normy IEC 60601-4-11	$U_T=0\%$ , cykl 0,5 (przy 0, 45, 90, 135, 180, 225, 270 oraz 315°) $U_T=0\%$ , cykl 1 $U_T=70\%$ 25/30 cykli (przy 0°) $U_T=0\%$ , 250/300 cykli	$U_T=>95\%$ , 0,5 cyklu (przy 0, 45, 90, 135, 180, 225, 270 oraz 315°) $U_T=>95\%$ , 1 cykl $U_T=70\%$ (30% spadek napięcia $U_T$ ), 25 (50 Hz)/30 (60 Hz) cykli (przy 0°) $U_T=>95\%$ , 250 (50 Hz)/300 (60 Hz) cykli	Jakość sieci powinna być typowa dla środowisk komercyjnych lub szpitalnych. Urządzenie automatycznie wyłącza i restartuje się po każdym spadku napięcia. W tym przypadku nie następuje nieakceptowalny spadek ciśnienia.
Częstotliwość zasilania (50/60 Hz) IEC 61000-4-8	30 A/m	30 A/m	Pola magnetyczne o częstotliwości zasilania powinny być przynajmniej na poziomie charakterystycznym dla typowej lokalizacji w typowym środowisku komercyjnym lub szpitalnym.

UWAGA:  $U_T$  to przemienne napięcie sieciowe przed testem.

**Wytyczne oraz deklaracja producenta – odporność elektromagnetyczna**

Zgodnie z normą IEC 60601-1-2:2014 – Medyczne urządzenia elektryczne -- Część 1-2: Wymagania ogólne dotyczące bezpieczeństwa podstawowego oraz funkcjonowania zasadniczego -- Norma uzupełniająca: Zakłócenia elektromagnetyczne -- Wymagania i badania

Urządzenie jest przeznaczone do użytku w otoczeniu elektromagnetycznym określonym poniżej. Klient lub użytkownik urządzenia powinien zapewnić właściwe warunki użytkowania.

Test odporności	Poziom testu wg normy IEC 60601-1-2	Poziom zgodności	Otoczenie elektromagnetyczne – wytyczne
Odporność na zaburzenia radioelektryczne wprowadzane do przewodów IEC 61000-4-6	3 Vrms 150 kHz – 80 MHz	3 Vrms	Przenośne i ruchome urządzenia radiowe RF nie powinny znajdować się bliżej żadnej części urządzenia, w tym kabli, niż zalecana odległość obliczona za pomocą równania z uwzględnieniem częstotliwości nadajnika.  <b>Zalecana odległość</b>  $d=1,2\sqrt{P}$  $d=1,2\sqrt{P}$ , 80 MHz – 800 MHz  $d=2,3\sqrt{P}$ , 800 MHz – 2,7 GHz
Odporność na pole elektromagnetyczne o częstotliwościach radiowych IEC 61000-4-3	3 V/m 80 MHz – 2,7 GHz	3 V/m	gdzie P to maksymalna moc wyjściowa nadajnika w watach (W) podana przez producenta nadajnika, a d to zalecana odległość w metrach (m).  Natężenia pól emitowanych przez stałe nadajniki RF, określone drogą pomiaru poziomu zakłóceń elektromagnetycznych w miejscu montażu <sup>a</sup> , powinny być niższe od poziomu zgodności w każdym zakresie częstotliwości <sup>b</sup> . Interferencje mogą występować w pobliżu urządzeń oznaczonych następującym symbolem:
Pobliskie pola fal radiowych emitowanych przez urządzenia komunikacyjne IEC 61000-4-3	9 – 28 V/m 15 określonych częstotliwości (380 – 5800 MHz)	9 – 28 V/m 15 określonych częstotliwości (380 – 5800 MHz)	

UWAGA 1: w przypadku 80 MHz i 800 MHz zastosowanie ma wyższy zakres częstotliwości.

UWAGA 2: wytyczne te mogą nie mieć zastosowania w niektórych sytuacjach. Na rozchodzenie się fal elektromagnetycznych mają wpływ właściwości pochłaniania i odbijania konstrukcji, obiektów i ludzi.

<sup>a</sup> Siły pól emitowanych przez stałe nadajniki, takie jak stacje telefoniczne (komórkowe/bezprzewodowe), przenośne radia lądowe, radia amatorskie, stacje nadające sygnały radiowe AM i FM oraz TV nie dadzą się dokładnie przewidzieć w obliczeniach teoretycznych. Aby określić właściwości otoczenia elektromagnetycznego ze względu na obecność stałych nadajników fal radiowych, należy przeprowadzić pomiar poziomu zakłóceń elektromagnetycznych w miejscu montażu. Jeśli natężenie pola w miejscu montażu urządzenia przekracza dopuszczalny poziom zakłóceń fal radiowych, należy przyrzeć się, czy urządzenie działa prawidłowo. Jeśli urządzenie nie działa prawidłowo, może być konieczne podjęcie środków zaradczych, takich jak przestawienie lub przeniesienia urządzenia.

<sup>b</sup> Powyżej zakresu częstotliwości 150 kHz – 80 kHz natężenia pól powinny wynosić mniej niż 3 V/m.



## 8. OPIS PRODUKTU

### 8.1. Warianty

Modele sprężarek występują w następujących wariantach:

<b>DK50 2V/50</b>	Sprężarka do montażu w miejscach, w których jej działanie nie będzie przeszkadzać otoczeniu
<b>DK50 2V/50/M</b>	Sprężarka z membranowym osuszaczem powietrza
<b>DK50 2V/50S</b>	Sprężarka w obudowie z efektywnym tłumieniem hałasu
<b>DK50 2V/50S/M</b>	Sprężarka z membranowym osuszaczem w obudowie
<b>Obudowa S50</b>	Redukuje hałas generowany przez sprężarkę
<b>DK50 2x2V/110</b>	Sprężarka do montażu w miejscach, w których jej działanie nie będzie przeszkadzać otoczeniu
<b>DK50 2x2V/110/M</b>	Sprężarka z membranowym osuszaczem powietrza
<b>DK50 2x2V/110S</b>	Sprężarka w obudowie z efektywnym tłumieniem hałasu
<b>DK50 2x2V/110S/M</b>	Sprężarka z membranowym osuszaczem w obudowie
<b>Obudowa S110</b>	Redukuje hałas generowany przez sprężarkę



**DK50 2V/50**



**S50**  
**DK50 2V/50S**



**DK50 2x2V/110**



**S110**  
**DK50 2x2V/110S**

## 8.2. Akcesoria

Akcesoria, które nie stanowią standardowego wyposażenia, należy zamawiać oddzielnie!

### 8.2.1. Automatyczny spust kondensatu

Automatyczny spust kondensatu (AOK) powoduje samoczynne odprowadzanie kondensatu ze zbiornika powietrza sprężarki w ustalonych odstępach czasu. Spust kondensatu (AOK) jest odpowiednim dodatkiem do sprężarek bez osuszacza.

Typ	Zastosowanie	Nr artykułu zestawu
AOK 13	DK50 2V/50	447000001-154
AOK 12	DK50 2x2V/110	447000001-123

### 8.2.2. Regulator ciśnienia

Sprężarka może mieć regulator ciśnienia na wylocie sprężonego powietrza, jeśli określono. Regulator ten zapewnia stałe ciśnienie na wylocie. Regulatory są odpowiednimi akcesoriami dla sprężarek wymienionych powyżej.

Typ	Zastosowanie	Nr artykułu zestawu
REG12	DK50 2V/50, DK50 2V/50/M	447000001-088
REG13	DK50 2x2V/110, DK50 2x2V/110/M	447000001-096

### 8.2.3. Zestaw filtrów

Sprężarki mogą być wyposażone w zestaw filtrów na wylocie sprężonego powietrza, jeśli określono. Zestaw filtrów może być wyposażony w regulator ciśnienia. Zestawy filtrów pasują do sprężarek wymienionych powyżej.

UWAGA: Jeśli wymagany jest wyższy poziom filtracji, specyfikacja ta musi być uzgodniona z dostawcą i wyraźnie zaznaczona w zamówieniu.

Typ	Zastosowanie	Poziom filtracji / $\mu\text{m}$ /	Regulator ciśnienia	Nr artykułu zestawu
FS 32FR	DK50 2V/50	5	tak	447000001-089
FS 32M		5 + 0,3	nie	447000001-090
FS 32MR		5 + 0,3	tak	447000001-091
FS 32S		5 + 0,3 + 0,01	nie	447000001-092
FS 32SR		5 + 0,3 + 0,01	tak	447000001-093
FS 33S	DK50 2V/50/M	0,3 + 0,01	nie	447000001-094
FS 33SR		0,3 + 0,01	tak	447000001-095
FS 33SR2		0,01	tak	447000001-133
FS 34FR	DK50 2x2V/110	5	tak	447000001-097
FS 34M		5 + 0,3	nie	447000001-098
FS 34MR		5 + 0,3	tak	447000001-099
FS 34S		5 + 0,3 + 0,01	nie	447000001-100

FS 34SR		5 + 0,3 + 0,01	tak	447000001-101
FS 35S	DK50 2x2V/110/M	0,3 + 0,01	nie	447000001-102
FS 35SR		0,3 + 0,01	tak	447000001-103
FS 35SR2		0,01	tak	447000001-132

#### 8.2.4. Jednostka kondensacji i filtracji

Sprężarka może być dodatkowo wyposażona w jednostkę kondensacji i filtracji (KJF). Jednostki KJF chłodzi sprężone powietrze ze zbiornika w chłodziarce oraz za pomocą filtrów przechwytyją kondensat, który następnie automatycznie usuwają z pneumatycznego systemu rozprzodającego. Jednocześnie filtrowane jest sprężone powietrze.

Typ	Zastosowanie	Poziom filtracji / $\mu\text{m}$ /	Regulator ciśnienia	Nr artykułu zestawu
KJF-2	DK50 2x2V/110	5	nie	450001021-001

#### 8.2.5. Gniazdo wyrównywania potencjałów

Gniazdo to umożliwia wyrównywanie potencjałów. (rys. 12)

Typ	Zastosowanie	Nazwa	Nr produktu
POAG- KBT6-EC	DK50 2V/50S DK50 2V/50S/M	Wtyczka do gniazda sieciowego	033400075-000
FLEXI-S/POAG-HK6	DK50 2x2V/110S DK50 2x2V/110S/M	Przewód (1 m)	034110083-000

## 9. FUNKCJONALNOŚĆ PRODUKTU

### Sprężarka (rys. 2)

Agregat sprężarki (1) zasysa powietrze atmosferyczne przez filtr wejściowy (8) i zawór zwrotny (3) sprężając je w zbiorniku powietrza (2), z którego urządzenie uzyskuje sprężone powietrze. Jeżeli ciśnienie w zbiorniku powietrza spada do ciśnienia włączającego, przełącznik ciśnieniowy (4) włącza sprężarkę, a sprężarka doprowadza sprężone powietrze do zbiornika powietrza, aż osiągnie ciśnienie wyłączające, po czym sprężarka wyłącza się. Wąż ciśnieniowy jest odpowietrzany przez elektromagnetyczny zawór bezpieczeństwa (13) po wyłączeniu agregatu sprężarki. Zawór bezpieczeństwa (5) zapobiega wzrostowi ciśnienia w zbiorniku powietrza powyżej maksymalnej dopuszczalnej wartości. Zawór spustowy (7) odprowadza kondensat ze zbiornika powietrza. Sprężone, bez oleju, filtrowane powietrze jest gromadzone w zbiorniku powietrza i jest gotowe do użycia.

Kondensat musi być odprowadzany ze zbiornika powietrza w regularnych odstępach czasu (patrz rozdział 19.1).

### Sprężarka z suszarką membranową (DK50 2V/50/M) (rys. 1)

Agregat sprężarki (1) zasysa powietrze przez filtr wlotowy (8) i spręża je, doprowadzając do chłodnicy (14) przez filtr (15) i zawór zwrotny (3) do osuszacza (9), następnie suche, czyste powietrze jest doprowadzane do zbiornika powietrza (2). Część powietrza jest uwalniana z osuszacza z wychwyconą wilgocią, co objawia się w postaci łagodnego strumienia powietrza płynącego wzdłuż korpusu osuszacza (9). Kondensat z filtra jest automatycznie opróżniany do butli w regularnych odstępach czasu przez zawór elektromagnetyczny spustu kondensatu (16). Osuszacz zapewnia ciągłe osuszanie sprężonego powietrza. Zawór spustowy (7) odprowadza kondensat ze zbiornika powietrza podczas kontroli wydajności osuszania. Sprężone, bez oleju, filtrowane, suche powietrze jest gromadzone w zbiorniku i jest gotowe do użycia.

Zbiornik ciśnieniowy nie musi być opróżniany z kondensatu.

### **Sprężarka z suszarką membranową(DK50 2x2V/110/M) (rys. 1)**

Agregat sprężarki (1) zasysa powietrze atmosferyczne przez filtr wlotowy (8) i spręża je, przeprowadzając je przez chłodnicę (14) i filtr (15) do osuszacza (9). Następnie suche i czyste powietrze jest doprowadzane przez zawór zwrotny (3) do zbiornika powietrza (2). Część powietrza jest uwalniana z osuszacza z wychwyconą wilgocią, co objawia się w postaci łagodnego strumienia powietrza płynącego wzdłuż korpusu osuszacza (9). Kondensat z filtra jest automatycznie opróżniany do butli w regularnych odstępach czasu przez zawór elektromagnetyczny spustu kondensatu (16). Osuszacz zapewnia ciągłe osuszenie sprężonego powietrza. Zawór spustowy (7) odprowadza kondensat ze zbiornika powietrza podczas kontroli wydajności osuszania. Sprężone, bez oleju, filtrowane, suche powietrze jest gromadzone w zbiorniku i jest gotowe do użycia.

Zbiornik ciśnieniowy nie musi być opróżniany z kondensatu.

### **Obudowa sprężarki (rys.3)**

Dźwiękoszczelna obudowa ma niewielkie rozmiary, ale zapewnia dostateczną wymianę powietrza chłodzącego. Jej wygląd pozwala na ustawienie jej w gabinecie dentystycznym jako mebla. Znajdujący się pod agregatem sprężarki wentylator chłodzi agregat i włącza się razem z silnikiem sprężarki. Po dłuższej pracy sprężarki temperatura w obudowie może osiągnąć ponad 40°C. Wówczas automatycznie zostanie włączony wentylator chłodzenia. Po wychłodzeniu przestrzeni obudowy poniżej około 32°C, wentylator zostanie automatycznie wyłączony.



**Pod sprężarką i wokół niej należy zapewnić swobodny przepływ powietrza. Nie wolno zakrywać wylotu gorącego powietrza z tyłu górnej części obudowy.**



**W przypadku ustawienia sprężarki na miękkiej podłodze, na przykład na dywanie, należy utworzyć lukę pomiędzy podstawą i podłogą lub obudową i podłogą, na przykład przez podłożenie twardych podkładek pod nóżki.**

**W modelach o mocy 8-10 barów** na przełączniku ciśnieniowym zamontowany jest licznik godzinowy.

#### **Opis rysunków 1-3**

- |  |                                      |
|--|--------------------------------------|
| 1. Agregat sprężarki                           | 18. Gniazdo                          |
| 2. Zbiornik powietrza                          | 19. Butla                            |
| 3. Zawór zwrotny                               | 20. Magnetyczny uchwyt               |
| 4. Łącznik ciśnieniowy                         | 21. Wentylator                       |
| 5. Zawór bezpieczeństwa                        | 22. Wentylator obudowy               |
| 6. Ciśnieniomierz                              | 23. Śruba M5                         |
| 7. Zawór spustowy                              | 24. Sprężyny gazowe obudowy          |
| 8. Filtr wlotowy                               | 25. Obudowa                          |
| 9. Osuszacz                                    | 26. Odbojnik                         |
| 10. -  | 27. Przełącznik                      |
| 11. -  | 28. Ciśnieniomierz                   |
| 12. -  | 29. Przewód zasilający               |
| 13. Zawór elektromagnetyczny                   | 30. Wąż ciśnieniomierza              |
| 14. Chłodnica osuszacza                        | 31. Uchwyt S110                      |
| 15. Filtr                                      | 32. Koła                             |
| 16. Zawór elektromagnetyczny spustu kondensatu | 33. Złączka obudowy                  |
| 17. Zawór kulowy                               | 34. Złączka obudowy                  |
|  | 35. Przyrząd do ustawiania sprężarki |

Rys. 1 – Sprężarka z osuszaczem

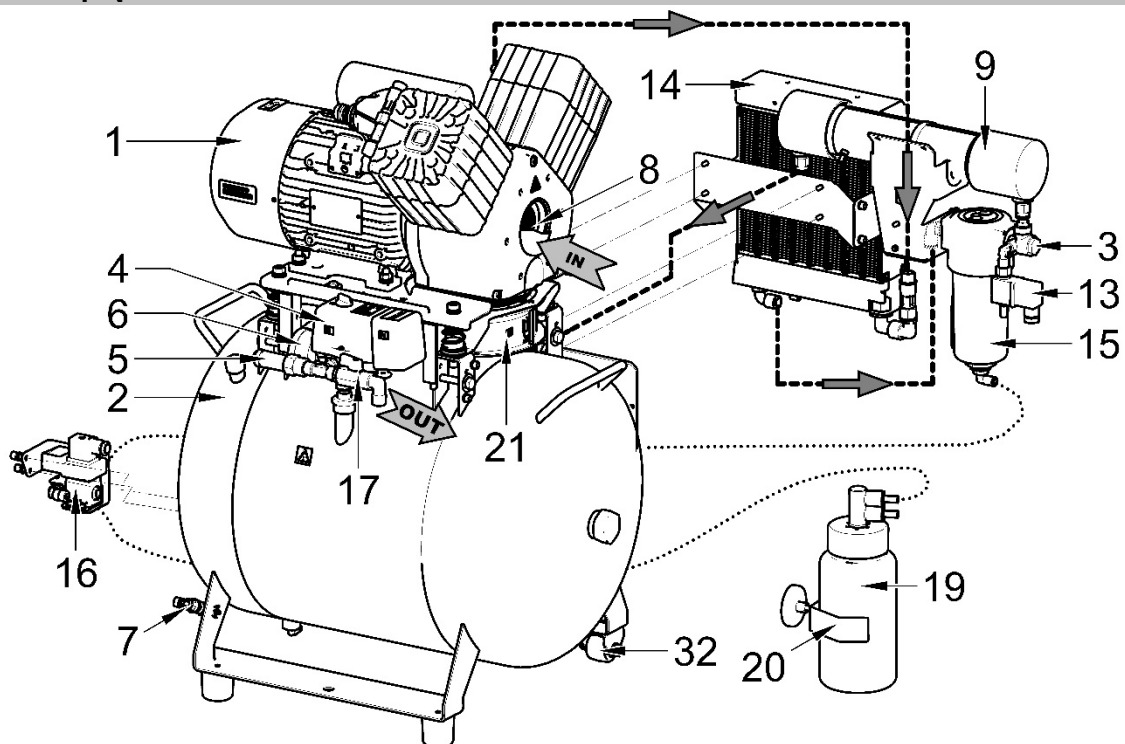

DK50 2V/50/M

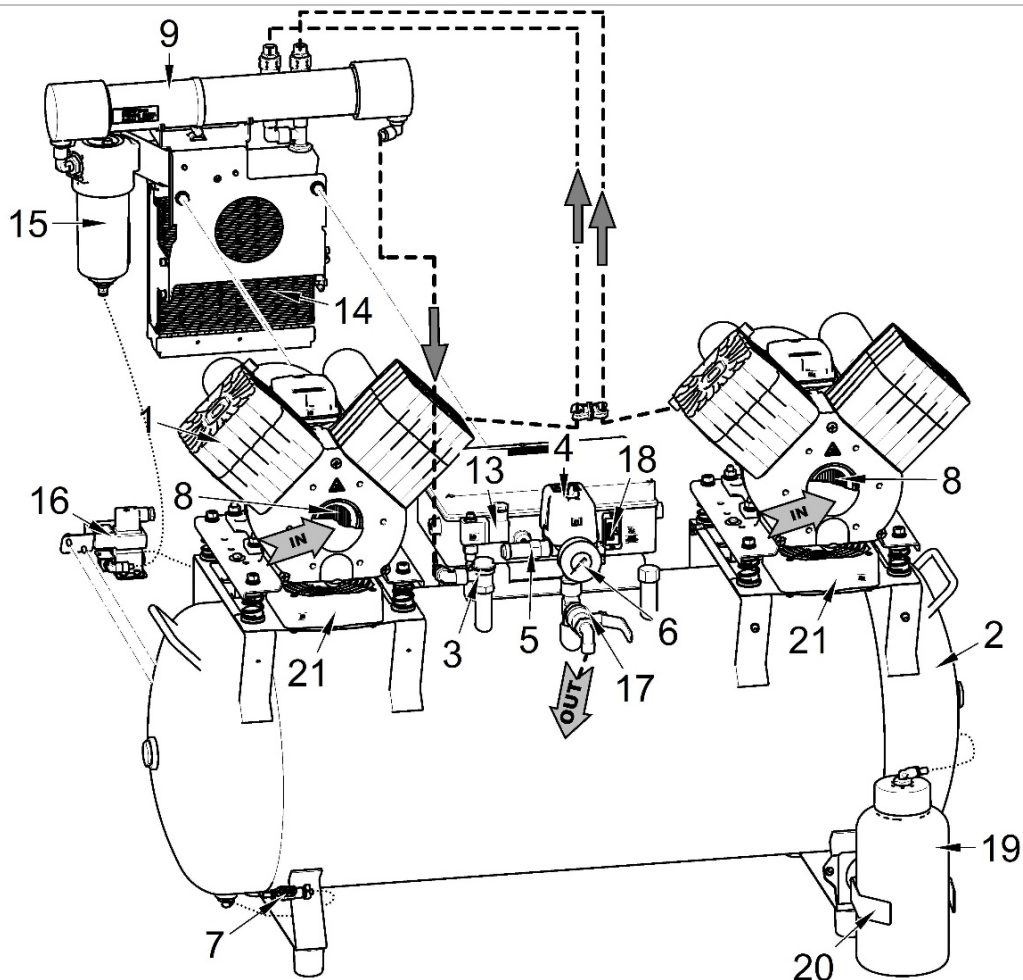

DK50 2x2V/110/M

Rys. 2 – Sprężarka

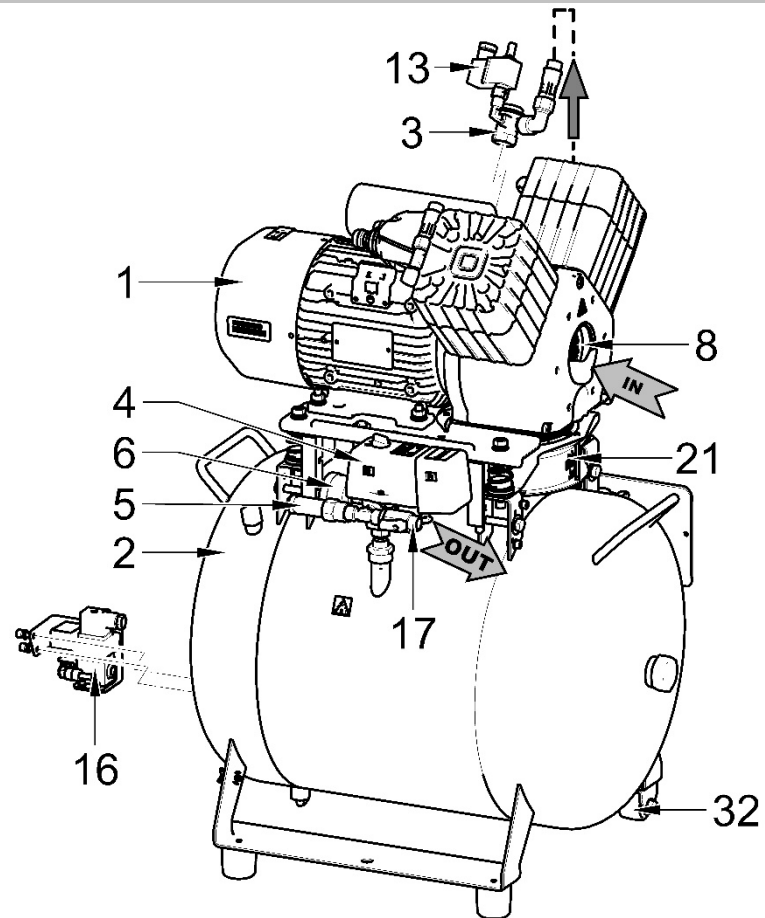

DK50 2V/50

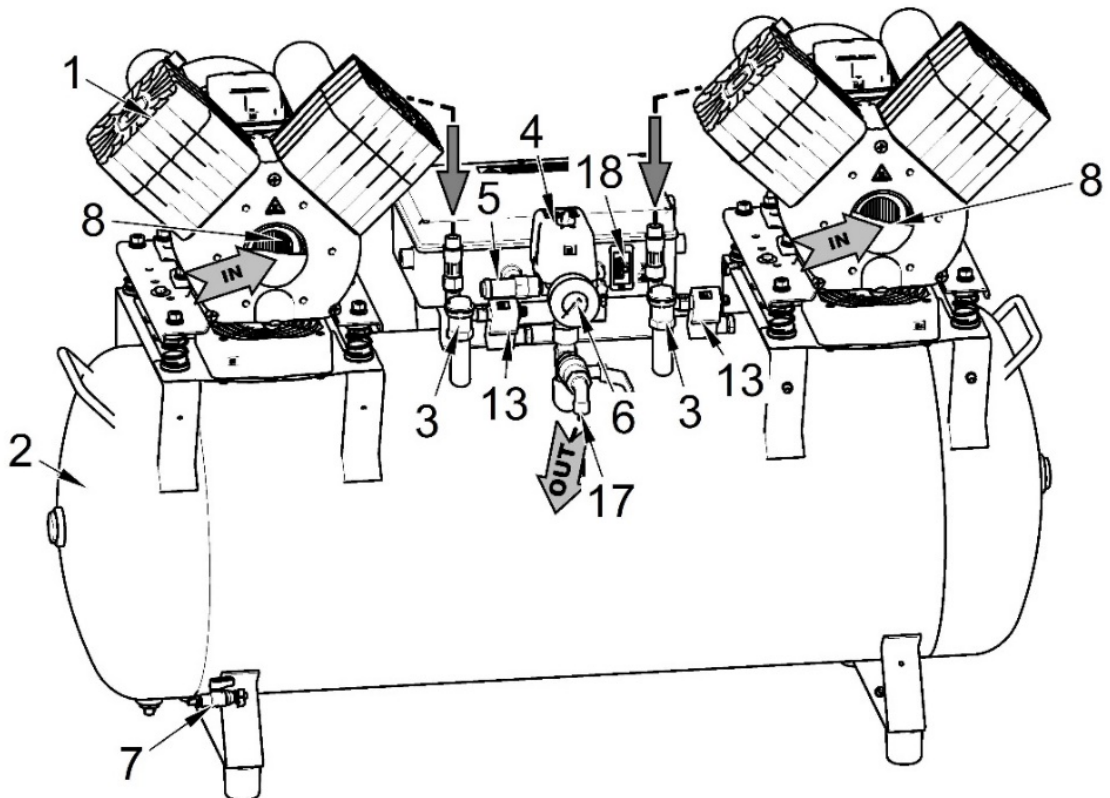

DK50 2x2V/110

Rys. 3 – Obudowa

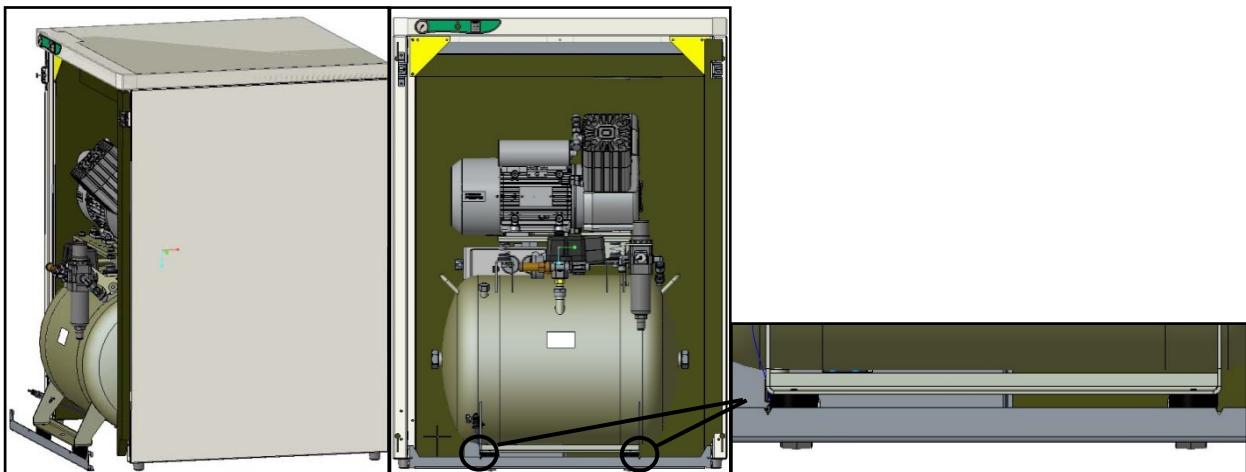
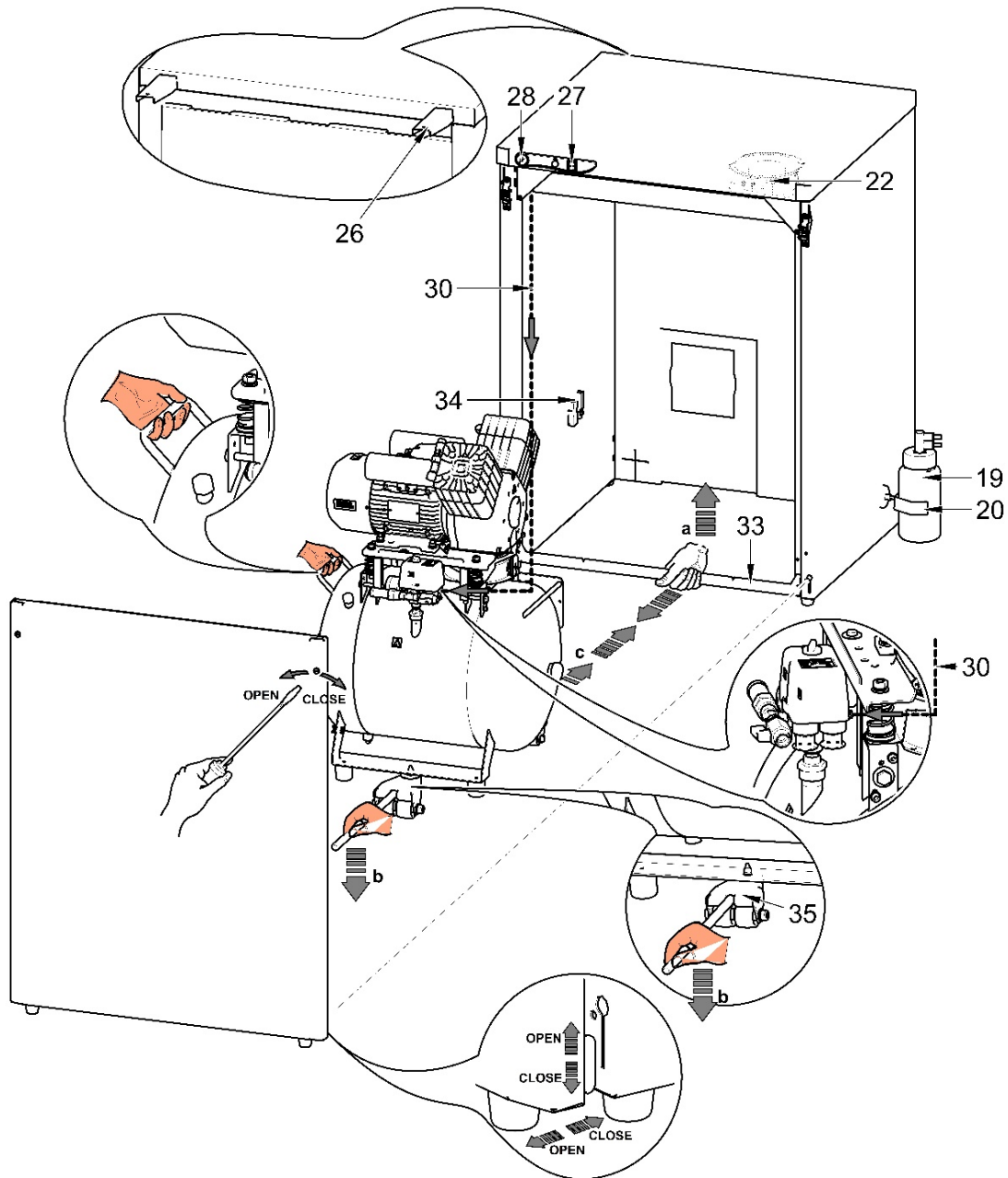

3A - DK50 2V/50S

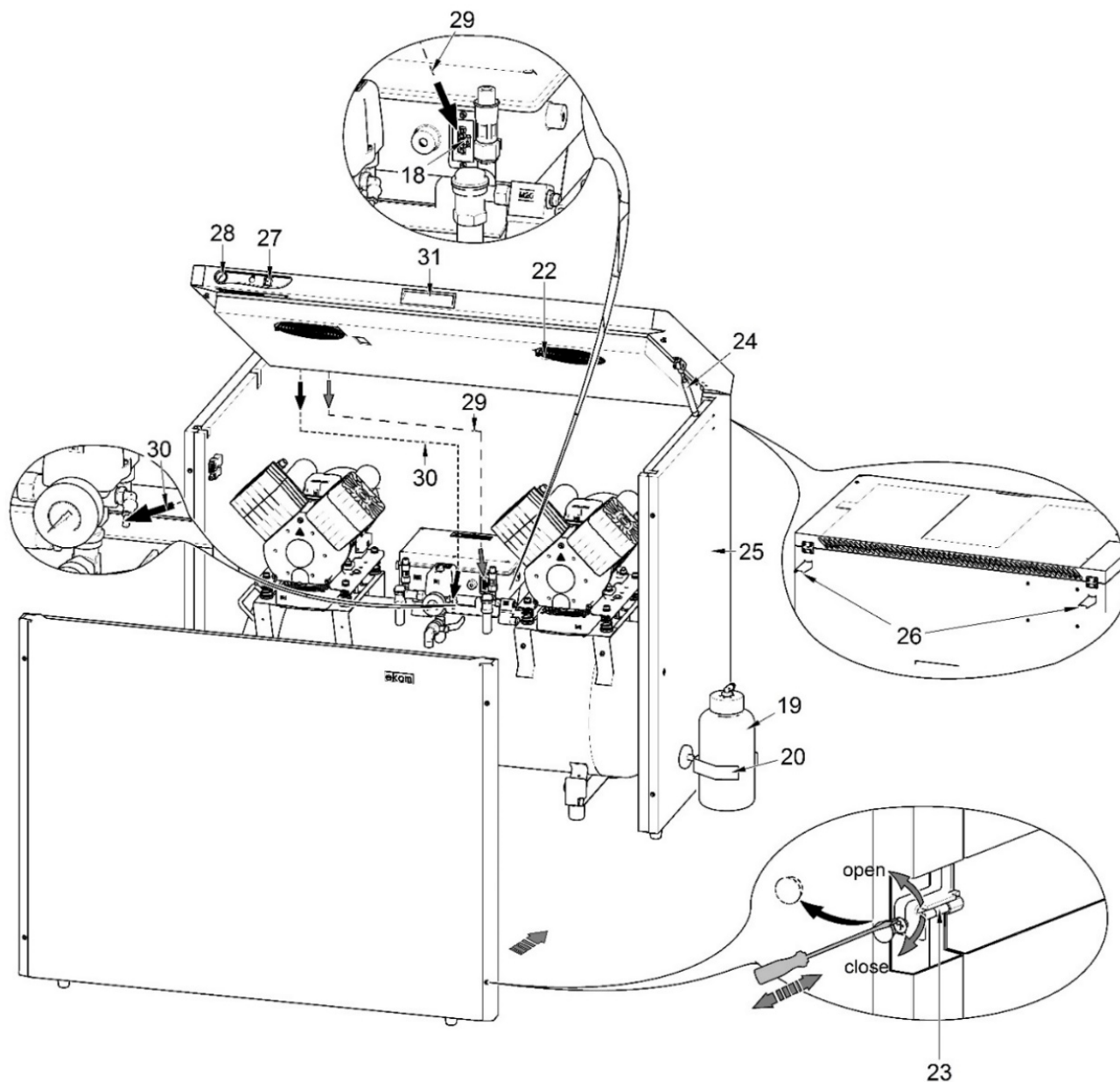

**3B - DK50 2x2V/110S**



10. SCHEMAT UKŁADU PNEUMATYCZNEGO

DK50 2V/50/M

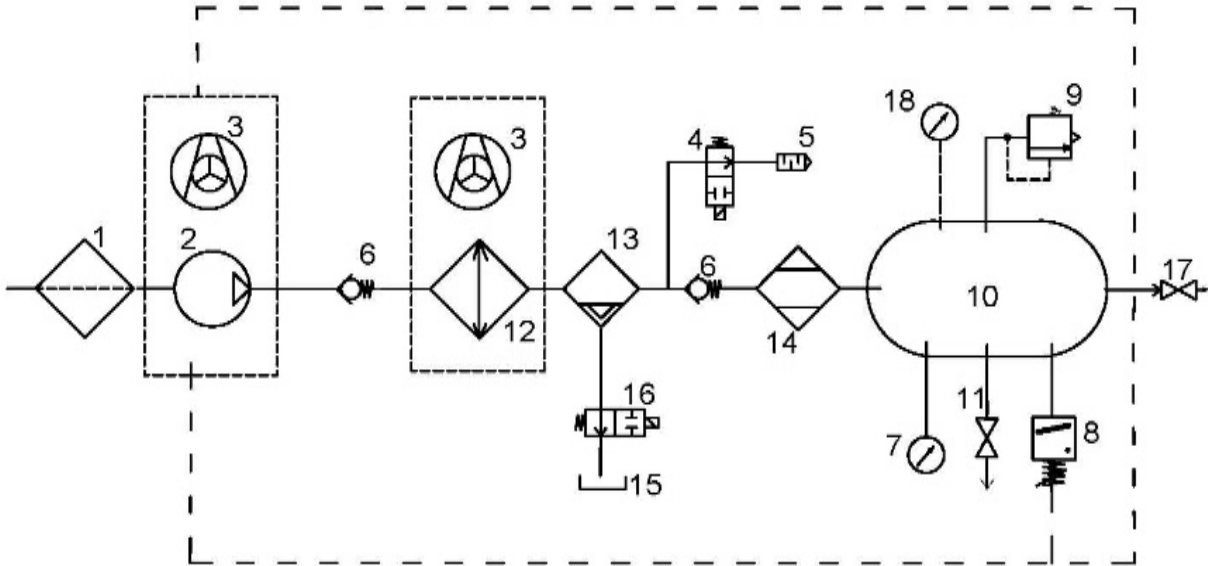

DK50 2V/50

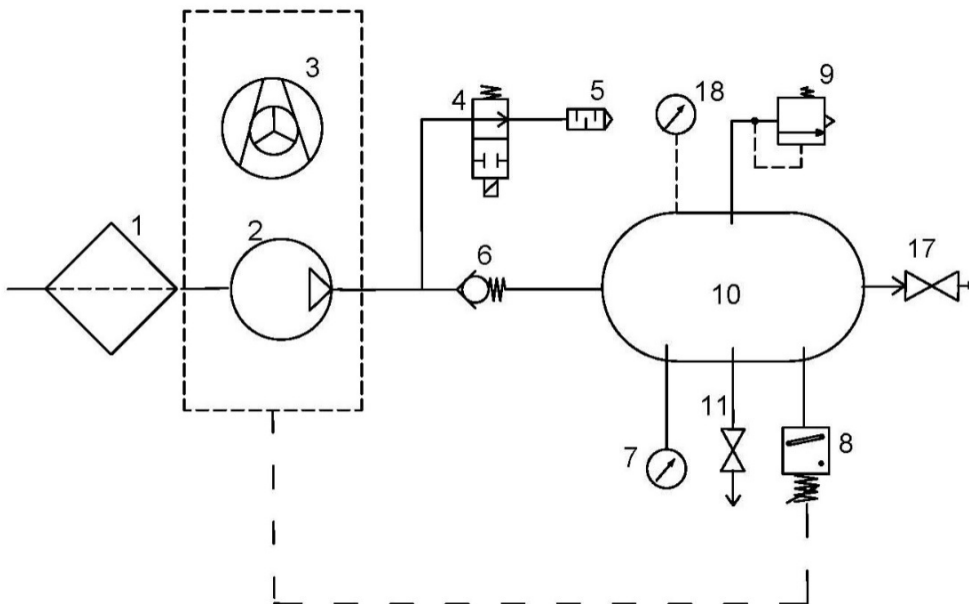



DK50 2x2V/110

230 V

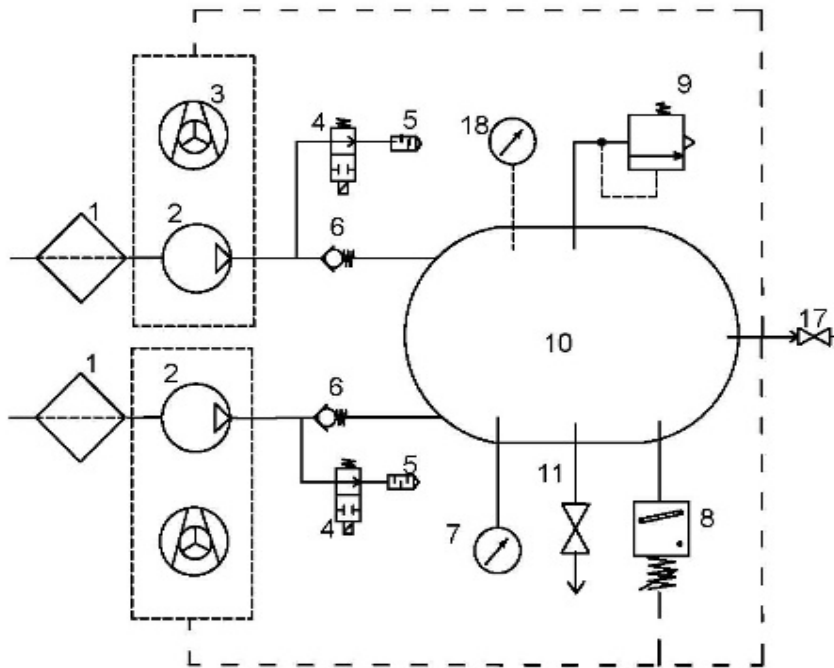

DK50 2x2V/110

400 V

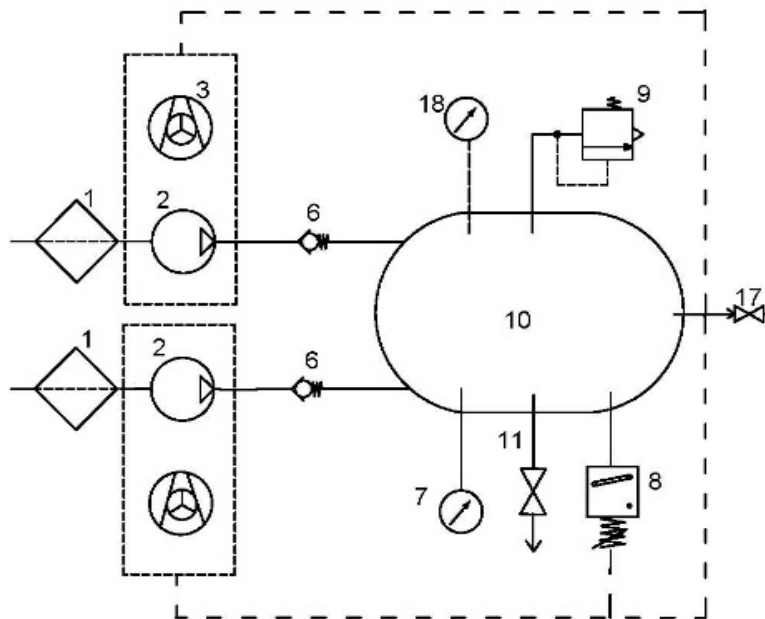

**Legenda schematu układu pneumatycznego**

- |                         |  |
|-------------------------|--|
| 1. Filtr wlotowy        | 10. Zbiornik powietrza                         |
| 2. Sprężarka            | 11. Zawór spustowy                             |
| 3. Wentylator           | 12. Chłodnica                                  |
| 4. Zawór bezpieczeństwa | 13. Filtr koalescencyjny                       |
| 5. Tłumik               | 14. Osuszacz membranowy                        |
| 6. Zawór zwrotny        | 15. Butla kondensatu                           |
| 7. Ciśnieniomierz       | 16. Zawór elektromagnetyczny spustu kondensatu |
| 8. Łącznik ciśnieniowy  | 17. Zawór wyjściowy                            |
| 9. Zawór bezpieczeństwa | 18. Miernik ciśnienia w obudowie               |

## **INSTALACJA**

### **11. WARUNKI UŻYTKOWANIA**

- Sprężarki mogą być instalowane i eksploatowane wyłącznie w suchym, dobrze wentylowanym i czystym środowisku o parametrach środowiskowych spełniających wymagania określone w rozdziale 7 Dane techniczne. Sprężarka powinna zostać zainstalowana w taki sposób, aby była łatwo dostępna do obsługi i konserwacji. Należy zadbać, aby etykieta urządzenia była łatwo dostępna.
- Sprężarka musi stać na płaskiej, odpowiednio stabilnej podstawie (należy wziąć pod uwagę wagę sprężarki, patrz rozdział 7, Dane techniczne).
- Sprężarki nie mogą pracować na wolnym powietrzu, w wilgotnych lub mokrych środowiskach. Zabronione jest użytkowanie urządzenia w pomieszczeniu, gdzie są obecne gazy wybuchowe, kurz lub ciecze łatwopalne.
- Przed wbudowaniem sprężarki do urządzeń medycznych dostawca powinien potwierdzić, czy spełnia wszystkie wymagania dotyczące użytkowania. W tym celu należy przestrzegać warunków technicznych produktu. Jeżeli jednostka ma być wbudowana, wyboru oraz oceny parametrów musi dokonać producent lub dostawca produktu, który ma być używany.
- Inne lub wykraczające poza opisane ramy zastosowanie uważa się za niezgodne z przeznaczeniem. Producent nie odpowiada za szkody wynikłe z takiego użytkowania urządzenia. Ryzyko ponosi wyłącznie operator/użytkownik.



**Montaż i uruchomienie sprężarki może przeprowadzać wyłącznie wykwalifikowany specjalista. Specjalista ten jest zobowiązany do przeszkolenia personelu obsługującego urządzenie w zakresie jego obsługi i konserwacji. Instalacja i szkolenie wszystkich operatorów muszą być potwierdzone podpisem instalatora na świadectwie instalacji.**



**Przed pierwszym uruchomieniem należy usunąć wszystkie zabezpieczenia służące unieruchomieniu urządzenia podczas transportu – ich pozostawienie grozi uszkodzeniem produktu.**



**Części agregatu mogą być gorące i podczas pracy sprężarki mogą osiągać niebezpieczne temperatury dla operatora i materiałów eksploatacyjnych. Ryzyko oparzenia lub pożaru! Ostrzeżenie! Gorąca powierzchnia!**

### **Warunki otoczenia podczas pracy**

*Temperatura: Od +5°C do +40°C,  
Maks. wilgotność względna: 70%,  
Maks. wilgotność bezwzględna: 15 g/m<sup>3</sup>.*

## 12. UMIEJSCOWIENIE SPRĘŻARKI



Urządzenie powinno zostać zainstalowane przez wykwalifikowanego specjalistę.

- Wypakować sprężarkę z opakowania.

### 12.1. Obsługa i odłączanie sprężarki

- Ustawić sprężarkę w miejscu przyszłej pracy (Rys. 4)

Obr. 4

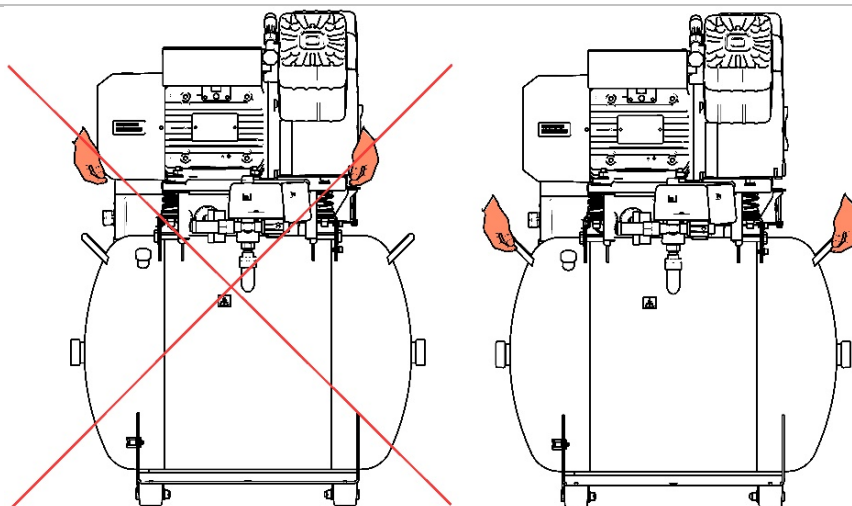

DK50 2V/50

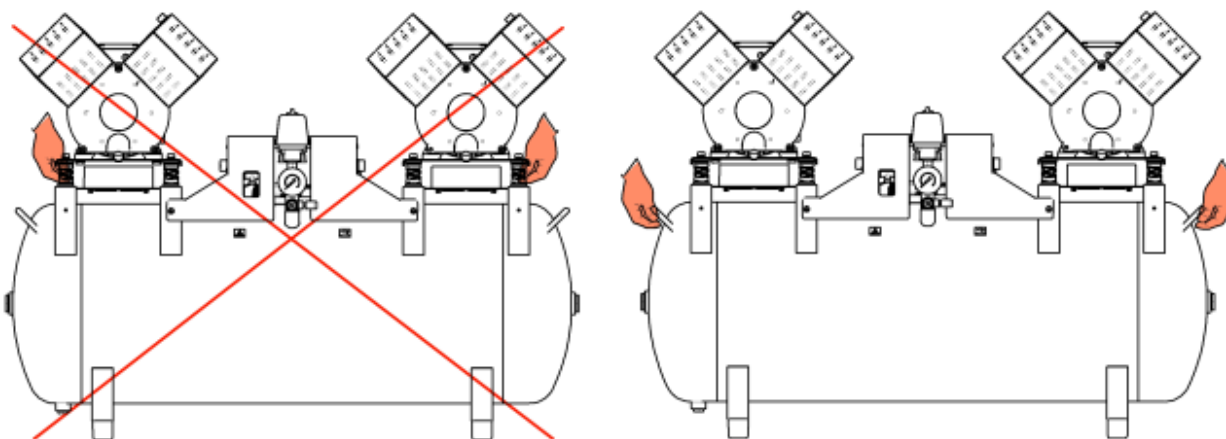

DK50 2x2V/110

- Usunąć stabilizatory transportowe z agregatów. (rys. 5)



Po umieszczeniu i zainstalowaniu zespołu w miejscu ostatecznej instalacji należy usunąć wszystkie elementy zabezpieczające agregaty sprężarki!

Rys. 5

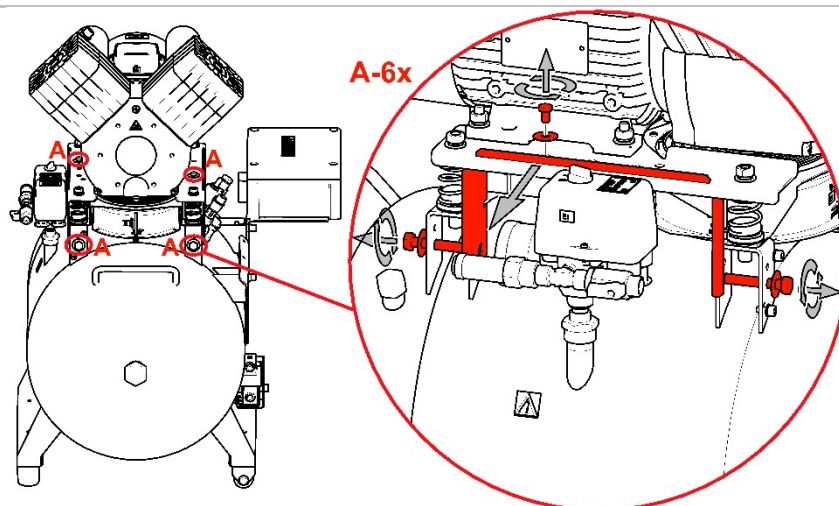

DK50 2V/50

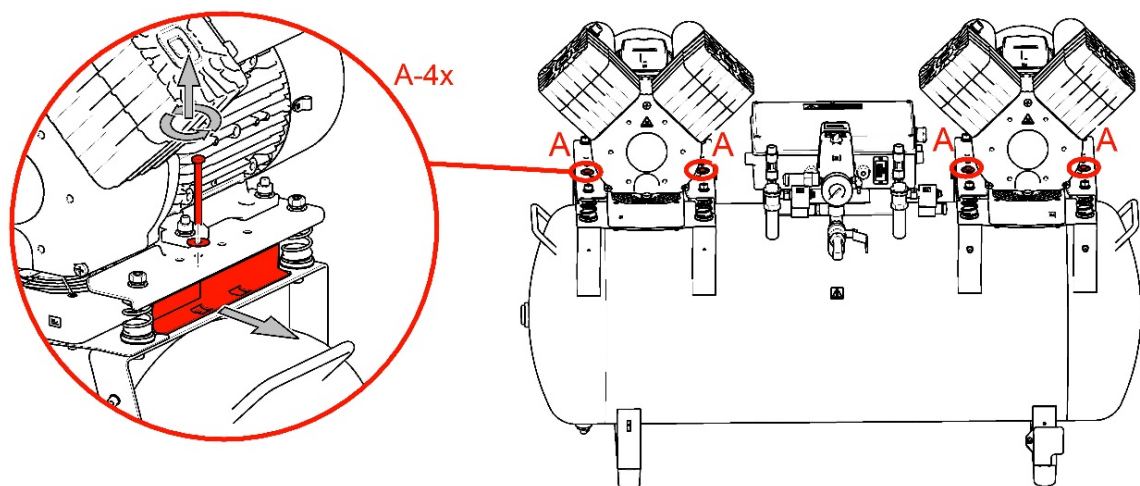

DK50 2x2V/110

## 12.2. Ustawienie sprężarki w obudowie

### DK50 2V/50S (Rys. 3 A)

#### Demontaż drzwiczek obudowy

- Wymontuj drzwiczki utrzymywane przez 2 śruby i odłącz przewód uziemienia.

#### Umiejscowienie sprężarki

- Usuń listwę (33) z przodu obudowy.
- Przed wstawieniem sprężarki bez osuszacza (DK50 2V/50) do obudowy, należy włożyć do obudowy, piankę wygłuszającą zgodnie z procedurą opisaną w podrozdziale 12.3.
- Włóż sprężarkę do obudowy przy użyciu wózka pozycjonującego (35), załóż listwę z przodu obudowy i wyreguluj ustawienie sprężarki tak, aby dwa nacięcia w kształcie litery „V” na listwie znalazły się w linii z nóżkami sprężarki.
- Pomaga to prawidłowo ustawić sprężarkę w obudowie. Sprężarkę włóż do obudowy tak, aby móc zainstalować listwę i aby nie przeszkadzała w instalacji.
- Sprężarkę z osuszaczem włóż do obudowy w taki sposób, aby wentylator osuszacza wpasował się do otworu kanału chłodzącego w obudowie. **OSTRZEŻENIE:** nie wpychać sprężarki do końca. W przypadku sprężarek z osuszaczem spowoduje to utrudnienie przepływu powietrza chłodzącego do chłodnicy, co grozi trwałym uszkodzeniem osuszacza.
- Umieść listwę łączącą (33) w pierwotnym położeniu w dolnej części obudowy.

#### Instalacja drzwiczek obudowy

Wyrównaj drzwiczki z obudową, podłącz przewód uziemienia **do** drzwiczek i zamontuj drzwiczki w obudowie za pomocą dwóch śrub.



**Sprężarki z osuszaczem powietrza nie można popychać do końca, ponieważ grozi to trwałym uszkodzeniem osuszacza.**

### DK50 2x2V/110S (Rys. 3 B)

#### Otwieranie pokrywy górnej

- Podnieś górną pokrywę obudowy, pociągając za uchwyt (31). Sprężyna gazowa uniemożliwi jej samoczynne zamknięcie.



**Podczas zamykania pokrywy obudowy uważaj, aby nie przyciąć palców.**

#### Demontaż przedniej płyty obudowy (rys. 3 B)

- Wymontuj drzwiczki utrzymywane przez 4 śruby i odłącz przewód uziemienia.

#### Umiejscowienie sprężarki (rys. 3 B)

- Włóż sprężarkę do obudowy tak, aby wylot sprężonego powietrza był skierowany w kierunku operatora.
- Sprężarkę z osuszaczem włóż do obudowy w taki sposób, aby wentylator osuszacza wpasował się do otworu kanału chłodzącego w obudowie.

#### Instalacja drzwiczek obudowy

- Wyrównaj drzwiczki z obudową, podłącz przewód uziemienia **do** drzwiczek i zamontuj drzwiczki w obudowie za pomocą czterech śrub.

### 12.1. Wkładanie materiału dźwiękochłonnego do obudowy(DK50 2V/50)

Komponent z materiału dźwiękochłonnego należy zamontować w otworze obudowy sprężarki bez osuszacza.

Komponent ten jest standardowo dołączany do produktu.

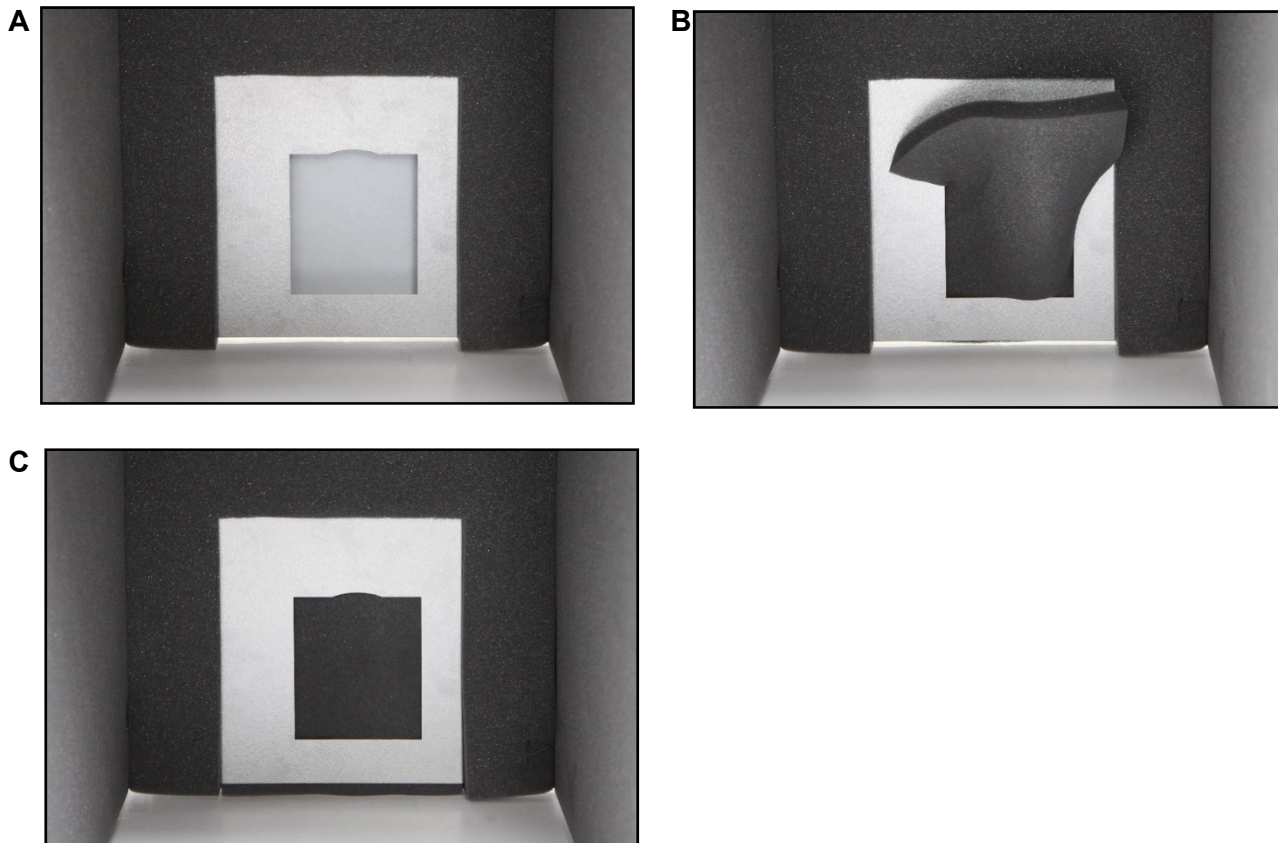

### 12.2. Montaż zaworu na spuszczeniu kondensatu z obudowy (DK50 2x2V/110)

(rys. 6)

W przypadku sprężarek w obudowie należy przełożyć mocowanie z zaworem (1) przez otwór w ścianie bocznej obudowy, a następnie zamontować wężyk PA Ø8 / Ø6 (2). Drugi koniec wężyka włożyć do mocowania (4) pod zbiornikiem powietrza, z którego wymontowano zawór (3) i wężyk.

Otwór z drugiej strony obudowy zatkać korkiem Ø16,5.

Mocowanie z zaworem to części standardowo dostarczane z obudową. Zawór spustu kondensatu można zamontować z jednej i drugiej strony sprężarki.

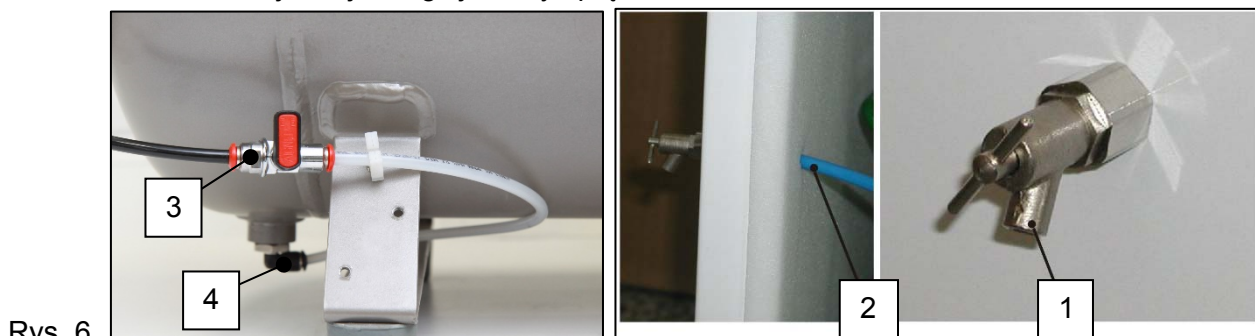

Rys. 6



## 13. POŁĄCZENIA PNEUMATYCZNE

### 13.1. Podłączanie do wylotu sprężonego powietrza (rys. 7)

Poprowadź wąż ciśnieniowy z wylotu sprężonego powietrza (1) sprężarki do urządzenia.

Poprowadź wąż ciśnieniowy przez otwór w tylnej ścianie obudowy sprężarki z obudową.



Rys. 7

### 13.2. Podłączanie miernika ciśnienia w obudowie do sprężarki (rys. 8)

Wykręcić gwintowany korek z bloku pneumatycznego kompresora. Podłączyć wąż ciśnieniomierza obudowy do gwintowanego łącznika.

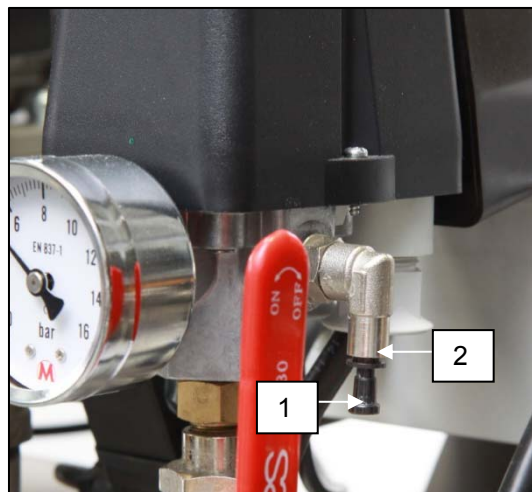

Rys. 8

### 13.3. Montaż naczynia na kondensat (rys. 9)

- W przypadku sprężarki z osuszaczem podłącz przewód spustowy (1) do naczynia na kondensat.
- Poprowadź wąż (1) przez otwór w tylnej ścianie obudowy sprężarki z osuszaczem i podłącz go do naczynia.

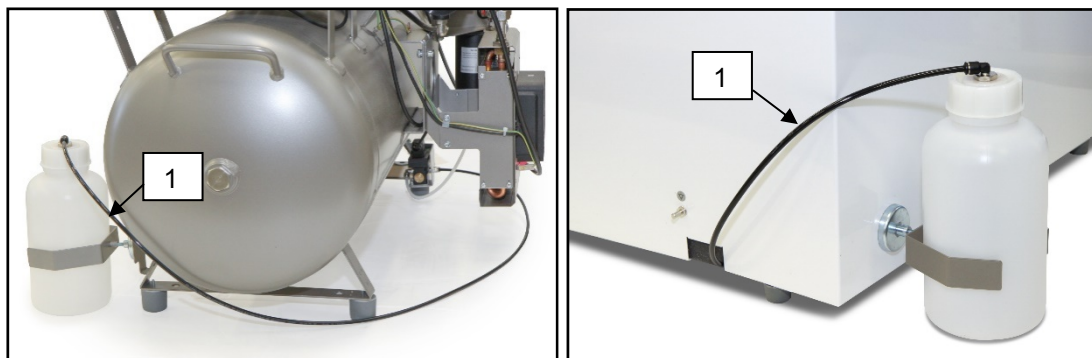

Rys. 9

## 14. PRZYŁĄCZA ELEKTRYCZNE

Produkt jest dostarczany z wtyczką z bolcem ochronnym.



**Zapewnić pełną zgodność z lokalnymi przepisami elektrycznymi. Napięcie sieci oraz częstotliwość powinny odpowiadać danym na etykiecie urządzenia.**

- Ze względu na bezpieczeństwo gniazdo powinno być łatwo dostępne, aby w przypadku awarii urządzenie można było szybko odłączyć od sieci.
- Obwód prądu elektrycznego powinien być zabezpieczony maksymalnie bezpiecznikiem 16 A.
- Podłączyć wtyk wyrównywania potencjałów  $\varnothing$  6 mm (1) do obwodu elektrycznego w sposób określony w odpowiednich przepisach elektrotechnicznych. Gniazda wyrównywania potencjałów (2) to część dodatkowa, która nie jest dostarczana w podstawowym wyposażeniu. (Rys.10)



Rys.10



**Upewnić się, że przewód elektryczny nie dotyka gorących elementów sprężarki. Niebezpieczeństwo porażenia prądem elektrycznym!**



**Jeżeli którykolwiek przewód elektryczny lub powietrzny uległ uszkodzeniu, musi zostać natychmiast wymieniony.**

Podłącz przewód uziemienia do drzewiczek i przykręć je do obudowy.

Doprowadzenie zasilania:

230V/50(60)Hz 3Gx1.5x4000  
400V/50(60)Hz 5Gx1.5x4000

### 14.1. Podłączanie sprężarki niezamontowanej w obudowie

- Włóż wtyczkę przewodu zasilającego do gniazda sieciowego.
- Sprężarka jest gotowa do działania.



Rys.11

### 14.2. Podłączanie sprężarki zamontowanej w obudowie

- Przelóż wtyczkę przewodu zasilającego przez otwór w tylnej ścianie obudowy sprężarki zamontowanej w obudowie. (rys. 11)
- Połącz elektrycznie obudowę ze sprężarką, wkładając wtyczkę załączonego przewodu zasilania (1) do gniazda. (rys. 12)
- Zlikwiduj połączenie elektryczne obudowy ze sprężarką, wyjmując wtyczkę (1) z gniazda, po uprzednim zwolnieniu zatrzasku.

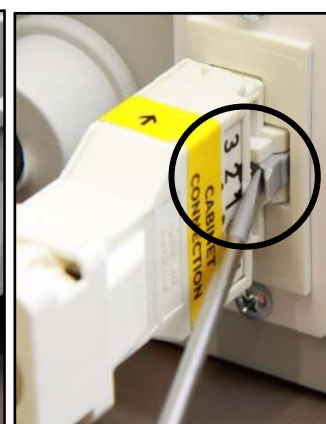
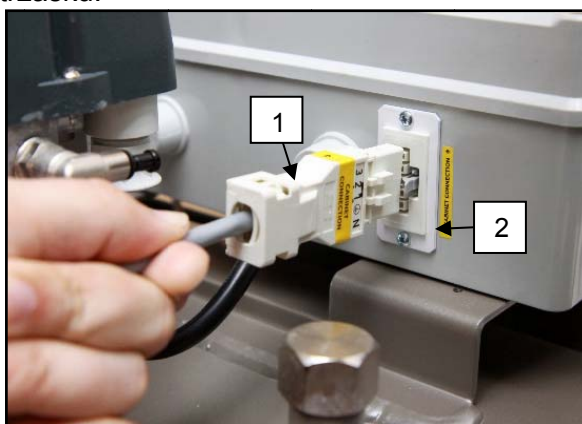

Rys.12



**DK50 2V/50**

**6 - 8 bar**

1/N/PE ~ 400V 50 Hz

Sieć TN-S [TN-C-S]

PRODUKT ELEKTRYCZNY KLASY 1.

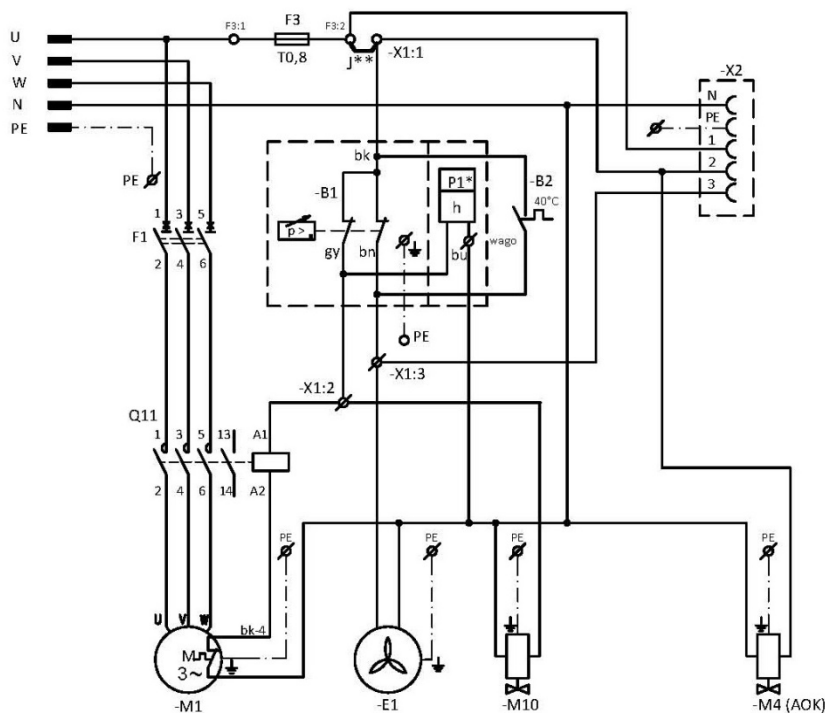

**DK50 2x2V/110**

**5 - 7 bar, 6 - 8 bar, 8 - 10 bar**

1/N/PE ~ 230V/50Hz, 230V/60Hz Hz

PRODUKT ELEKTRYCZNY KLASY 1.

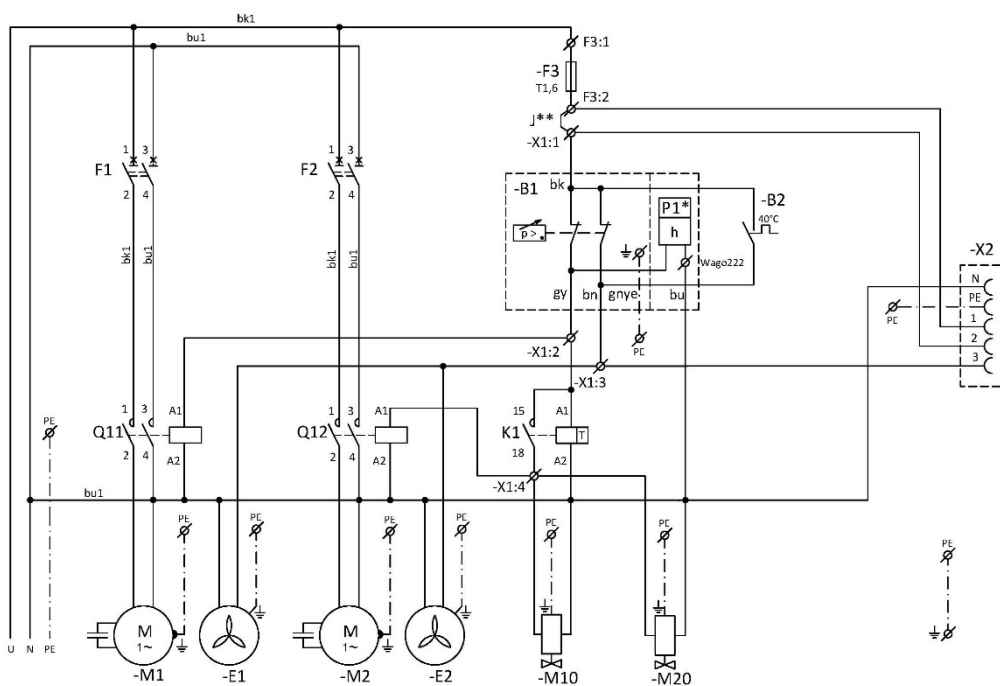

Uwaga:

P21\* – Licznik godzin instalowany tylko w modelach sprężarek 8-10 barów

J\*\* – Łącznik podłączać tylko w modelach sprężarek niemontowanych w obudowie (rozdz. 14)

**DK50 2x2V/110/M**

**5 - 7 bar, 6 - 8 bar, 8 - 10 bar**

1/N/PE ~ 230V/50Hz, 230V/60Hz Hz

ELEKTRICKÝ PREDMET TR.1

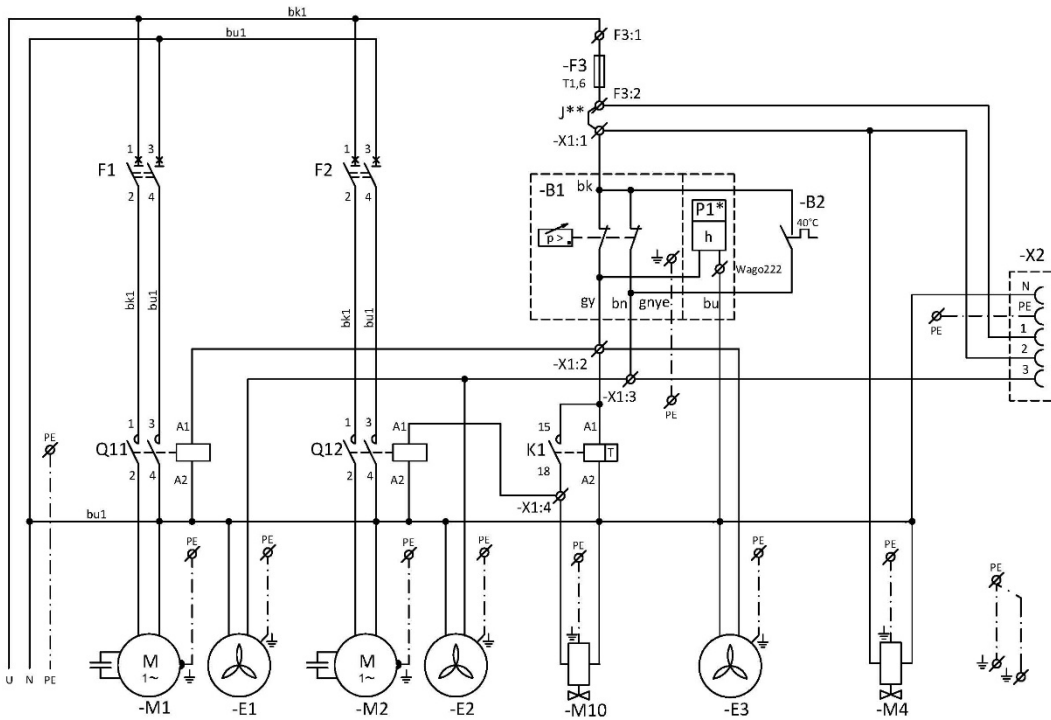

**DK50 2x2V/110**

**5 - 7 bar, 6 - 8 bar, 8 - 10 bar**

1/N/PE ~ 400V 50 Hz

Sieć TN-S [TN-C-S]

ELEKTRICKÝ PREDMET TR.1

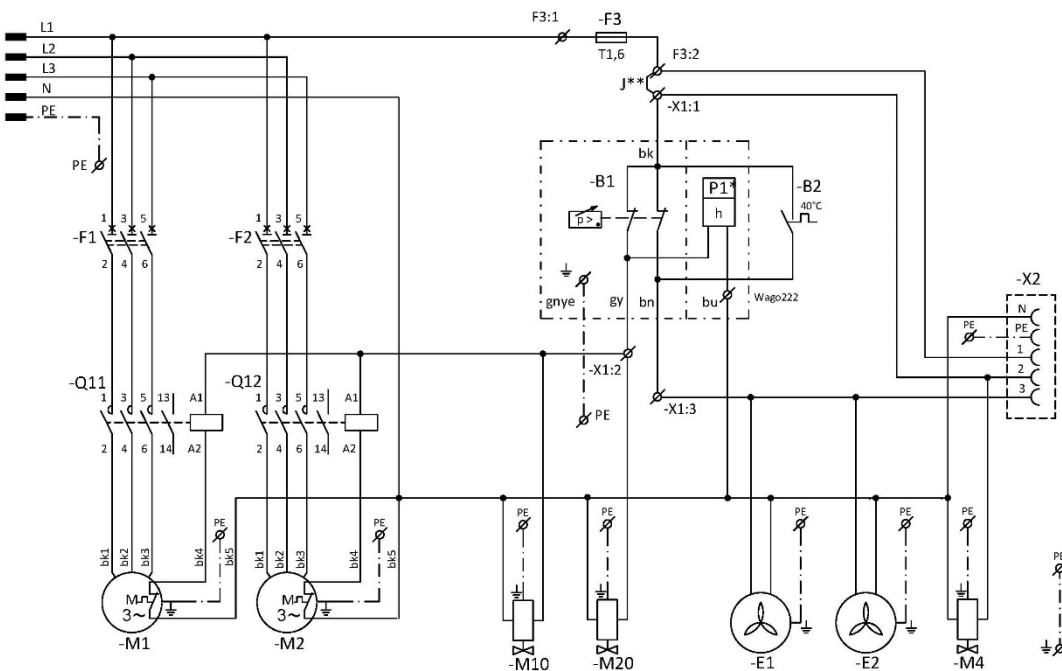

Uwaga:

P21\* – Licznik godzin instalowany tylko w modelach sprężarek 8-10 barów

J\*\* – Łącznik podłączać tylko w modelach sprężarek niemontowanych w obudowie (rozd. 14)

**DK50 2x2V/110/M**

**5 - 7 bar, 6 - 8 bar, 8 - 10 bar**

1/N/PE ~ 400V 50 Hz

Sieć TN-S [TN-C-S]

ELEKTRICKÝ PREDMET TR.1

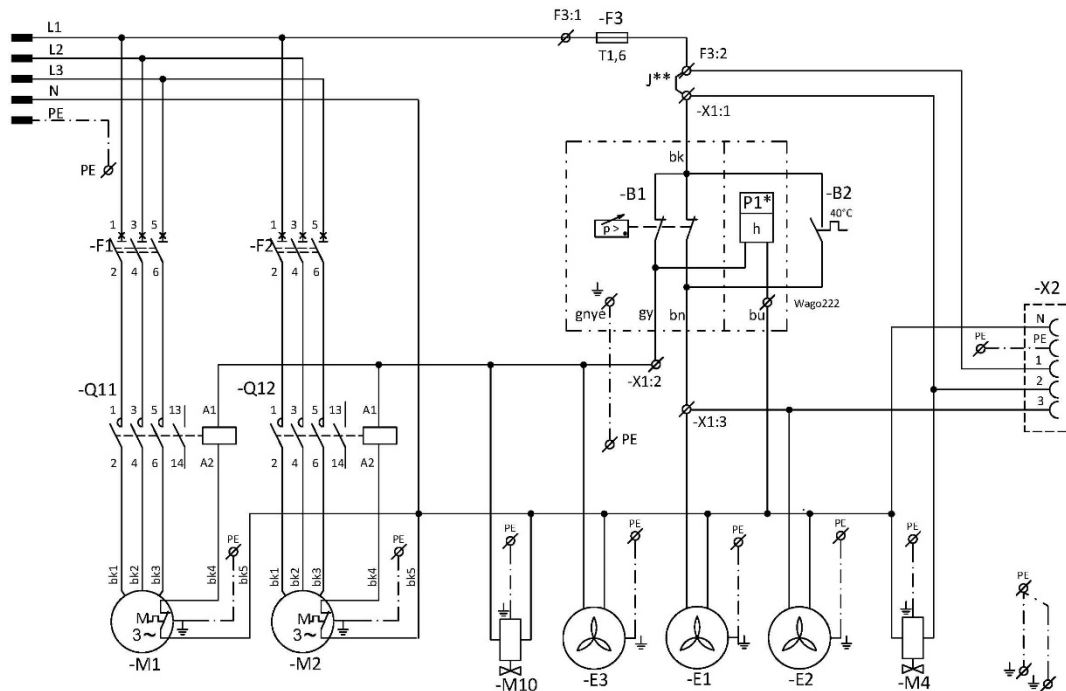

**Skrinka kompresora**

1/N/PE ~ 230V/50Hz, 230V/60Hz Hz

~ 115V/60Hz

ELEKTRICKÝ PREDMET TR.1

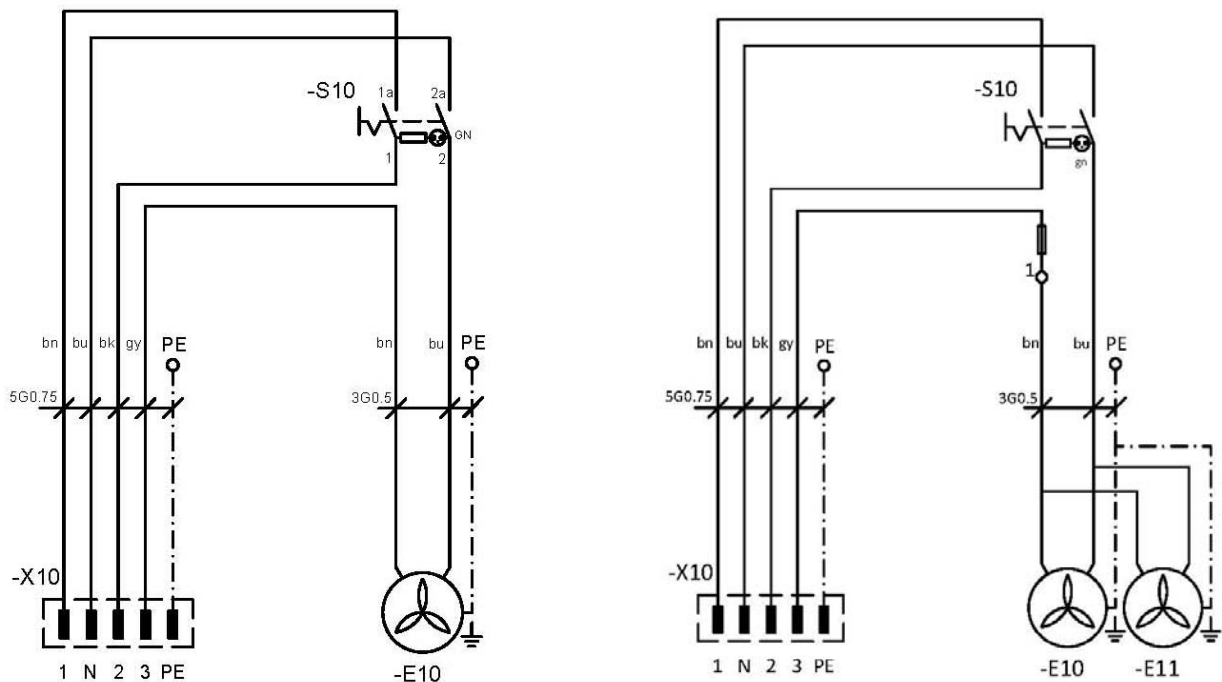

**DK50 2V/50**

**DK50 2x2V/110**

Uwaga:

P21\* – Licznik godzin instalowany tylko w modelach sprężarek 8-10 barów

J\*\* – Łącznik podłączać tylko w modelach sprężarek niemontowanych w obudowie (rozdz. 14)

**Legenda schematu połączeń elektrycznych**

M1,M2	Silnik sprężarki	B1	Przełącznik ciśnieniowy
E1,E2	Wentylator sprężarki	X1	Listwa zaciskowa
E3	Wentylator osuszacza	M4	Zawór spustowy kondensatu
M10,M20	Zawór bezpieczeństwa	P1*	Licznik godzin
B2	Wyłącznik temperaturowy	S10	Przełącznik
E10,E11	Wentylator obudowy	K1	Przełącznik czasowy
X10	Złącze	F1,2	Przełącznik bezpieczeństwa
X2	Gniazdo	Q11,12	Przeprzące

**EKSPLOATACJA**

**URZĄDZENIE MOŻE OBSŁUGIWAĆ TYLKO PRZESZKOLONY PERSONEL !**



**W RAZIE NIEBEZPIECZEŃSTWA NALEŻY ODŁĄCZYĆ SPRĘŻARKĘ OD SIECI ELEKTRYCZNEJ (WYCIĄGNAĆ WTYCZKĘ PRZEWODU).**



**AGREGAT SPRĘŻARKI MA GORĄCE POWIERZCHNIE. DOTKNIĘCIE GROZI OPARZENIEM LUB ZAPŁONEM.**



**Przy dłuższym biegu sprężarki temperatura w obudowie wzrośnie powyżej 40°C i w takim wypadku zostanie automatycznie włączony wentylator chłodzący. Po ochłodzeniu środowiska poniżej 32°C wentylator zostanie wyłączony.**



**Automatyczne uruchomienie: kiedy ciśnienie w zbiorniku ciśnieniowym spadnie poniżej ciśnienia włączającego, sprężarka automatycznie się włączy. Kiedy ciśnienie w zbiorniku powietrza osiągnie wartość wyłączającą, sprężarka automatycznie się wyłączy.**



**Nie można zmieniać ustawień ciśnienia roboczego przełącznika ciśnieniowego ustalonego przez producenta. Praca kompresora przy ciśnieniu roboczym poniżej ciśnienia załączania oznacza duże zużycie powietrza (patrz rozdział Usterki)**



**Wymagana wydajność osuszania może być osiągnięta tylko przy zachowaniu określonych warunków roboczych!**



**Jeżeli osuszacz będzie pracował przy ciśnieniu poniżej minimalnego ciśnienia roboczego, jego wydajność pogorszy się i spadnie osiągnięty punkt rosy!**



**EKSPLOATACJA OSUSZACZA W TEMPERATURZE WYŻSZEJ NIŻ MAKSYMALNA TEMPERATURA ROBOCZA GROZI USZKODZENIEM URZĄDZENIA!**

**16. URUCHOMIENIE**

- Upewnić się, że wszystkie stabilizatory transportowe zostały usunięte.
- Skontrolować prawidłowość podłączenia przewodów powietrza sprężonego.
- Sprawdzić, czy zasilanie jest prawidłowo podłączone do sprężarki.
- Upewnij się, że przełącznik jest w pozycji „I”. Jeśli wyłącznik (2) jest w pozycji „0”, przestaw go do pozycji „I”. (rys. 13)
- W przypadku sprężarek w obudowie, przestawić wyłącznik (4) na przedzie obudowy do pozycji „I”. Zielony wskaźnik oznacza, że urządzenie działa. (rys. 13)
- Sprawdzić połączenie złącza obudowy ze sprężarką. (rys. 12)
- Sprawdź połączenie węża ciśnieniomierza obudowy z blokiem pneumatycznym sprężarki. (Rys. 3 a 8)



**Sprężarka nie zawiera rezerwowego źródła energii elektrycznej.**

## 17. WŁĄCZANIE SPRĘŻARKI

(rys. 13)

Uruchom sprężarkę (bez obudowy) przy przełączniku ciśnienia (1), ustawiając przełącznik (2) w pozycji „I”. Spowoduje to uruchomienie sprężarki i napełnienie zbiornika do ciśnienia odcięcia, które spowoduje wyłączenie sprężarki.

Uruchom sprężarkę (z obudową) przy przełączniku (4) z przodu obudowy. Zapali się zielona lampka. Nastąpi uruchomienie sprężarki i napełnienie zbiornika do ciśnienia odcięcia, które spowoduje wyłączenie sprężarki.

Sprężarka pracuje w trybie automatycznym, włączana i wyłączana przez wyłącznik ciśnieniowy, w zależności od zużycia sprężonego powietrza.

Sprawdzić wartości ciśnienia załączania i wyłączania za pomocą ciśnieniomierza (3). Dopuszczalna jest tolerancja 10%. Ciśnienie w zbiorniku powietrza nie może przekraczać dozwolonego ciśnienia roboczego.

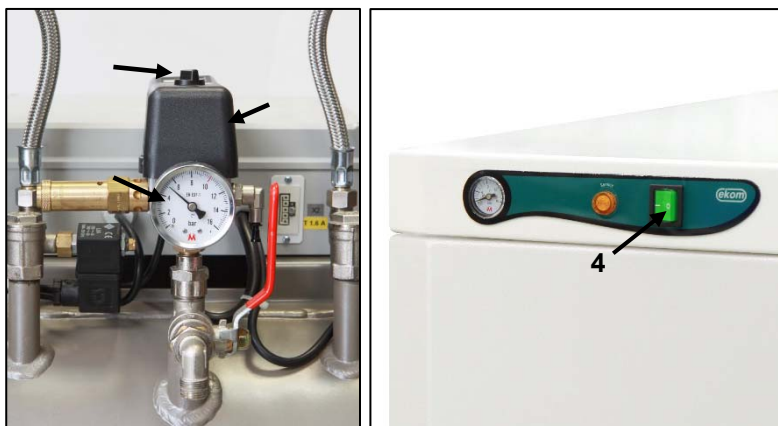

Rys.13



**Zmiana zakresu ciśnienia na przełączniku ciśnienia sprężarki jest zabroniona. Przełącznik ciśnienia (1) został ustanowiony przez producenta i tylko wykwalifikowany technik wyszkolony przez producenta może przeprowadzać zmiany w ustawieniach.**

**Sprężarka** – po pierwszym uruchomieniu i oddaniu do eksploatacji sprężarka napełnia zbiornik powietrza, aż do momentu wyłączenia sprężarki ciśnieniem przez i wyłącznik ciśnieniowy. Sprężarka pracuje w trybie automatycznym, włączana i wyłączana przez wyłącznik ciśnieniowy, w zależności od zużycia sprężonego powietrza.

**Sprężarka z osuszaczem** – sprężarka pracuje w taki sam sposób, jak opisano wyżej, tylko sprężone powietrze przepływa przez chłodnicę, która usuwa wilgoć ze sprężonego powietrza.

## 18. WYŁĄCZENIE SPRĘŻARKI

(rys. 12)

Wyłączenie sprężarki w celu naprawy lub innego powodu odbywa się za pomocą przełącznika ciśnienia (1), poprzez obrócenie przełącznika (2) do pozycji „0” i **wyciągnięcie wtyczki z gniazda sieciowego**. W ten sposób kompresor zostaje odłączony od źródła zasilania. Spuść powietrze ze zbiornika powietrza, otwierając zawór spustowy. (rys. 14).



## KONSERWACJA

### 19. KONSERWACJA URZĄDZENIA

#### Ostrzeżenie!

Operator powinien zapewnić okresowe przeglądy urządzenia co najmniej raz na 24 miesiące (EN 62353) lub w odstępach czasu określonych przez obowiązujące krajowe przepisy prawne. Należy wypełnić protokół z tych wyników badań (np. EN 62353, załącznik G) wraz z metodami pomiarowymi.

Urządzenie zostało zaprojektowane i wyprodukowane w taki sposób, aby wymagało minimalnych nakładów konserwacyjnych. W celu zapewnienia prawidłowej i niezawodnej pracy sprężarki należy wykonać następujące czynności.



Przed rozpoczęciem prac konserwacyjnych należy sprawdzić, czy sprężarkę można odłączyć od urządzenia, aby wykluczyć ryzyko zranienia operatora dokonującego konserwacji oraz ryzyko wystąpienia innych szkód materiałowych!



Części agregatu (głowica, cylinder, wąż ciśnieniowy itp.) są bardzo gorące podczas pracy sprężarki i krótko po zakończeniu jej pracy – nie wolno ich dotykać!



Prace remontowe, wykraczające poza zwykłe czynności konserwacyjne, może wykonywać tylko wykwalifikowany serwis lub serwis producenta. Należy stosować wyłącznie części zamienne oraz wyposażenie wskazane przez producenta.



**PRZY SPUSZCZANIU SPRĘŻONEGO POWIETRZA Z OBWODU SPRĘŻONEGO POWIETRZA (ZBIORNIKA POWIETRZA) NALEŻY MIEĆ ZAŁOŻONE OKULARY OCHRONNE.**

W modelach o mocy 8-10 barów na przełączniku ciśnieniowym zamontowany jest licznik godzinowy.

Poniższe czynności może wykonać tylko odpowiednio przeszkolony personel:



**PRZED PRZYSTĄPIENIEM DO JAKICHKOLWIEK PRAC KONSERWACYJNYCH NALEŻY ODŁĄCZYĆ SPRĘŻARKĘ OD ZASILANIA (WYJĄĆ WTYCZKĘ Z GNIAZDA SIECIOWEGO) I SPUŚCIĆ POWIETRZE ZE ZBIORNIKA POWIETRZA.**



Przed konserwacją, serwisem lub podłączeniem bądź odłączeniem dołotu sprężonego powietrza poczekać, aż urządzenie ostygnie!



Po zakończeniu prac serwisowych z powrotem podłączyć przewód uziemienia w dawnym miejscu, jeśli został odłączony.

W celu przeprowadzenia prac konserwacyjnych lub naprawczych sprężarkę można wyjąć z obudowy (wyciągając ją na kółkach na odległość, na jaką pozwala przewód łączący sprężarkę z obudową). Zobacz również rozdz. 19.). Następnie można przeprowadzić prace naprawcze lub konserwacyjne.

Jeżeli przewód łączący sprężarkę i obudowę odłączy się (nastąpi wypadnięcie wtyczki sieciowej, rozdz. 14.2.), sprężarka nie będzie działała. Aby przywrócić funkcjonalność sprężarki, należy wykonać czynności opisane w rozdz. 14.2, 19.10 lub 19.11.

## 19.1. Interwały konserwacyjne

Odstęp czasu <sup>c)</sup>	50 Hz		Raz na		Raz na		Raz na		Raz na		Raz na		Rozdział	Zestaw części zamiennych	Serwisant	
	dziennie	tydzień	tydzień	na rok	2 lata	godzin	godzin	godzin	godzin	godzin	godzin	godzin				godzin
	X												19.2	-	użytkownik	
Przeгляdy działania produktu	X															użytkownik
Spuścić kondensat ze zbiornika powietrza – przy dużej wilgotności względnej <sup>b)</sup> – Wylać kondensat z naczynia <sup>d)</sup>	X												19.5	-	użytkownik	
V Spuścić kondensat ze zbiornika powietrza <sup>b)</sup> – przy normalnej wilgotności względnej		X											19.5	-	użytkownik	
Kontrola funkcjonowania produktu		X											9	-	użytkownik	
Sprawdzić szczelność połączeń i wykonać przegląd urządzenia			X										19.3	-	Wykwalifikowany profesjonalista	
Kontrola przyłączy elektrycznych			X										19.4	-	Wykwalifikowany profesjonalista	
Kontrola chłodnicy i wentylatora			X										19.9	-	Wykwalifikowany profesjonalista	
Kontrola chłodnicy i wentylatora			X										19.8	025200304-000	Wykwalifikowany profesjonalista	
Kontrola zaworu bezpieczeństwa			X										19.6	-	Wykwalifikowany profesjonalista	
Wymiana filtra wlotowego agregatu DK50 2V <sup>a)</sup>				X				X					19.7	025200139-000 025200150-000	Wykwalifikowany profesjonalista	
Przeprowadzić „powtórny test” zgodnie z EN 62353					X								19		Wykwalifikowany profesjonalista	

<sup>a)</sup> dane podawane są w godzinach; jeżeli nie jest to możliwe, dane są rozpatrywane w latach

<sup>b)</sup> tylko dla sprężarek bez osuszaczy

<sup>c)</sup> W modelach sprężarek 60 Hz odstęp czasowy w godzinach należy skrócić o 20%

(2000h./1600h., 4000h./3200h., 6000h./4800h., 8000h./6400h., 10000h./8000h., 12000h./9600h.)

<sup>d)</sup> dotyczy tylko sprężarek z suszarką

## 19.2. Kontrole operacyjne

- Sprawdzić stan agregatu – agregaty powinny pracować normalnie bez nadmiernych wibracji i hałasu. W przypadku wykrycia usterki rozwiązać wszelkie problemy lub skontaktować się z personelem serwisowym.
- Sprawdzić wzrokowo pracę wentylatora – wentylatory muszą pracować podczas pracy agregatów. W przypadku wykrycia usterki rozwiązać wszelkie problemy lub skontaktować się z personelem serwisowym.
- Sprawdzić, czy kabel zasilający i węże pneumatyczne nie są uszkodzone. Wymienić uszkodzone części lub zadzwonić do serwisu.
- Sprawdzić temperaturę otoczenia – temperatura otoczenia musi być niższa niż limit temperatury (40 °C). Jeżeli temperatura jest za wysoka, ochłodzić przestrzeń.
- W wypadku sprężarki z osuszaczem – otworzyć korek w butli na kondensat, aby odprowadzić kondensat.

## 19.3. Sprawdzanie połączeń pneumatycznych pod kątem wycieków i przegląd urządzenia

### Sprawdzanie wycieków:

- Przeprowadzić inspekcję wycieków z połączeń pneumatycznych podczas działania sprężarki – sprężania.
- Sprawdzić połączenia pod kątem szczelności przy użyciu analizatora przecieków lub wody z mydłem. Dokręcić lub uszczelnić połączenie w miejscu wystąpienia nieszczelności.

### Przegląd urządzenia:

- Sprawdzić stan agregatu sprężarki pod względem normalnej pracy i poziomu hałasu.
- Kontrola pracy wentylatora – wentylatory muszą pracować podczas zdefiniowanych cykli roboczych sprężarki
- Sprawdzić pracę wyłącznika temperaturowego (B2) – podgrzać wyłącznik temperaturowy do temperatury powyżej 40°C (np. za pomocą pistoletu grzewczego – uważać, aby nie stopić żadnych plastikowych elementów). Wentylator EV1, EV2 (oraz EV3 w wypadku sprężarki z osuszaczem) zostanie uruchomiony po osiągnięciu temperatury 40°C dopóki do sprężarki jest podłączone zasilanie.
- Sprawdzić stan filtra – filtry muszą być nieuszkodzone i wystarczająco czyste.
- Sprawdzić stan agregatu i upewnić się, że nie ma zanieczyszczeń w skrzyni korbowej lub luzu w wale korbowym.

W razie potrzeby wymienić uszkodzone części.

## 19.4. Kontrola przyłączy elektrycznych



**Sprawdzić, czy wszystkie przyłącza elektryczne urządzenia są odłączone od zasilania!**

### Kontrola

- Sprawdzić mechaniczną funkcję wyłącznika głównego.
- Sprawdzić, czy kabel zasilający i podłączone przewody nie są uszkodzone.
- Sprawdzić wzrokowo podłączenie poszczególnych kabli do listwy zaciskowej.
- Skontrolować wszystkie zaciski śrubowe pod kątem zielonego i żółtego przewodu ochronnego PE.

## 19.5. Spust kondensatu

### Sprężarki (rys. 14)

Zaleca się opróżnianie zbiornika ciśnieniowego z kondensatu podczas normalnej eksploatacji. Odłączyć sprężarkę od sieci elektrycznej. Ciśnienie powietrza w urządzeniu obniżyć do maksymalnie 1 bara, wypuszczając powietrze przez podłączone urządzenie. Podłączyć wężyk z podstawowego pakietu do zaworu spustowego. Postawić naczynie pod wężykiem i spuścić kondensat ze zbiornika, otwierając zawór (1).



Rys. 14



Ostrożnie i powoli otworzyć zawór spustowy. Szybkie otwarcie zaworu spustowego spowoduje powstanie głośnego dźwięku i niekontrolowany wypływ nagromadzonego kondensatu.

Sprężarki bez osuszacza mogą być wyposażone w automatyczny spust kondensatu, który odprowadza kondensat bez udziału operatora (zobacz rozdz. 8.2.).

### Sprężarki z osuszaczem (rys.15)

Kondensat ze sprężarek z osuszaczem powietrza jest automatycznie odprowadzany do butli. Butla musi być regularnie opróżniana.



Rys. 15



Poziom płynu w naczyniu należy monitorować za pomocą oznaczeń 1 i 2 (w zależności od pojemności naczynia). Kondensat należy spuszczać przynajmniej raz dziennie. Jeśli naczynie nie będzie regularnie opróżniane z kondensatu, może ulec przepełnieniu.



Ryzyko poślizgnięcia się na mokrej podłodze w przypadku przelewu butelki zbiorczej.



**PRZED KOLEJNYMI PRZEGLĄDAMI WYMAGANE SĄ NASTĘPUJĄCE CZYNNOŚCI:**

**Sprężarki bez obudowy – zwolnij blokadę i otwórz drzwiczki obudowy.**

## 19.6. Kontrola zaworu bezpieczeństwa

(rys. 16)

Przy pierwszym uruchomieniu sprężarki należy skontrolować prawidłowość funkcjonowania zaworu bezpieczeństwa. Śrubę (2) zaworu bezpieczeństwa (1) należy przekręcić kilka razy w lewo, zanim przez zawór bezpieczeństwa zostanie wydmuchnięte powietrze. Zawór bezpieczeństwa powinien odpowietrzyć się w ciągu kilku sekund. Przekręcić śrubę (2) w prawo aż do końca, zawór powinien być znów zamknięty.

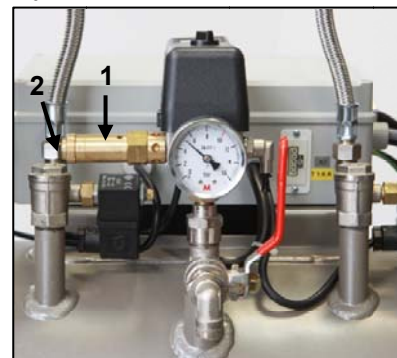

Rys. 16



**Nie używać zaworu bezpieczeństwa do odpowietrzania zbiornika powietrza. Może to spowodować uszkodzenie zaworu bezpieczeństwa. Zawór został ustawiony przez producenta na maksymalne dopuszczalne ciśnienie. Zmiany są zabronione!**



**OSTRZEŻENIE! SPRĘŻONE POWIETRZE JEST NIEBEZPIECZNE – MOŻE SPOWODOWAĆ OBRAŻENIA OCZU! RYZYKO USZKODZENIA OCZU.**

### 19.7. Wymiana filtra wlotowego i wstępnego

(rys. 17)

Filtr wlotowy znajduje się pod pokrywą skrzyni korbowej agregatu.

Wymiana filtra wlotowego:

- Wyciągnąć gumową zatyczkę (2).
- Wyjmij zużyty filtr (1).
- Włóż nowy filtr i dopasować gumową zatyczkę.

Wymiana filtra wstępnego:

- Ręką wyciągnij filtr wstępny (3).
- Wymień element i włóż go na miejsce.

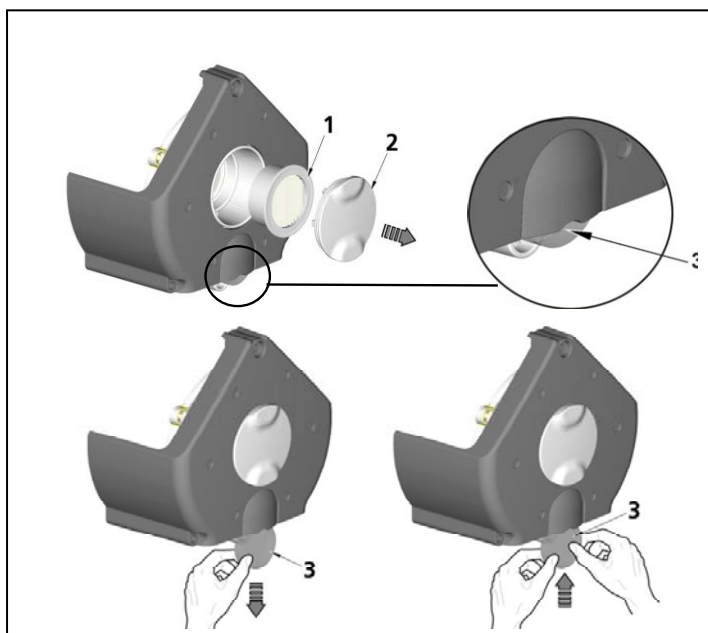

Rys. 17

### 19.8. Wymiana elementu filtracyjnego

(rys. 18)

- Wyjąć wąż (1) z szybkozłącza.
- Użyć klucza (2) do zwolnienia naczynia filtracyjnego (3) i wyjąć je.
- Wkład filtracyjny (4), demontujemy pociągając go w dół.
- Włożyć nowy wkład filtracyjny.
- Zainstalować ponownie naczynie filtracyjne.
- Dokręcić delikatnie naczynie filtracyjne za pomocą klucza.
- Zamontować wąż (1) na szybkozłączu.

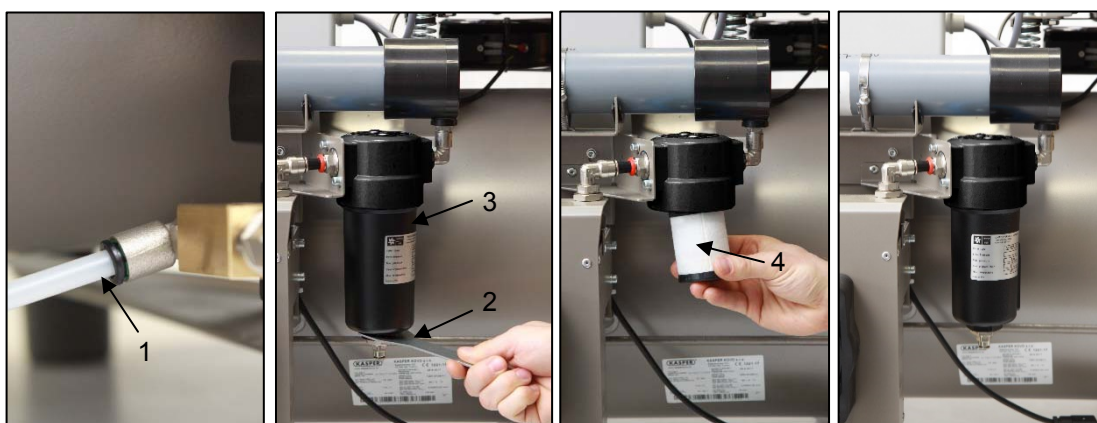

Rys. 18

### 19.9. Kontrola chłodnicy i wentylatora (rys. 2)

Urządzenia, w szczególności wentylator sprężarki, wentylator chłodnicy (21) oraz chłodnica (14), muszą być utrzymywane w czystości, aby efektywnie działały. Usuń kurz z powierzchni wentylatora i łopatek chłodnicy za pomocą odkurzacza lub sprężonego powietrza.

### 19.10. Procedura podłączania sprężarki odłączonej od obudowy



**Przed każdą naprawą bieżącą lub pracą remontową sprężarkę należy odłączyć od sieci elektrycznej (przez wyciągnięcie wtyczki z gniazdka).**

Aby sprężarka (bez obudowy) działała prawidłowo, przewód zawsze musi być przymocowany do listwy zaciskowej (rys. B). Wówczas zastępuje on przełącznik na obudowie.



**Jeśli do listwy zaciskowej nie zostanie podłączony przewód, sprężarka nie będzie działać!**

Jeżeli przewód łączący sprężarkę i obudowę odłączy się (nastąpi wypadnięcie wtyczki sieciowej), sprężarka nie będzie działać. W takim przypadku najpierw należy utworzyć połączenie (zastępując funkcję bezpiecznika) z listwą zaciskową (zobacz rys. 19) za pomocą przewodu połączeniowego (rys. A).

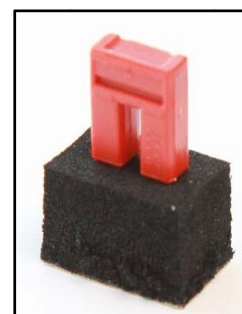
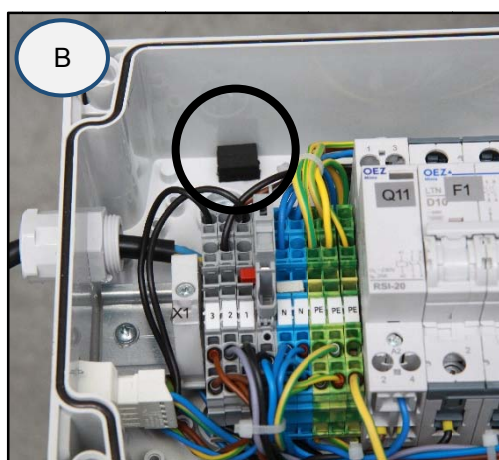
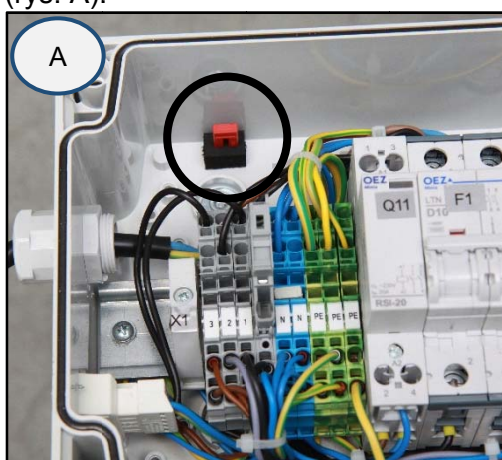

DK50 2V/50

230 V

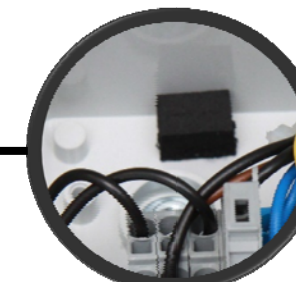
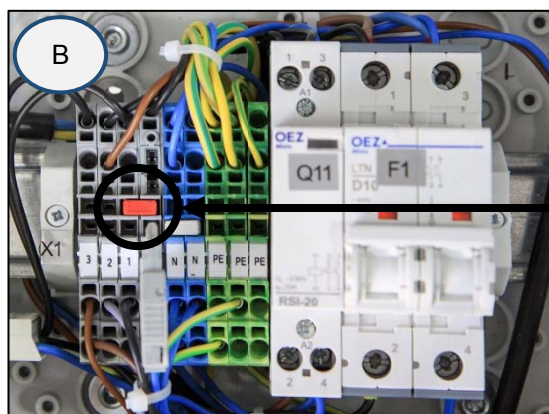
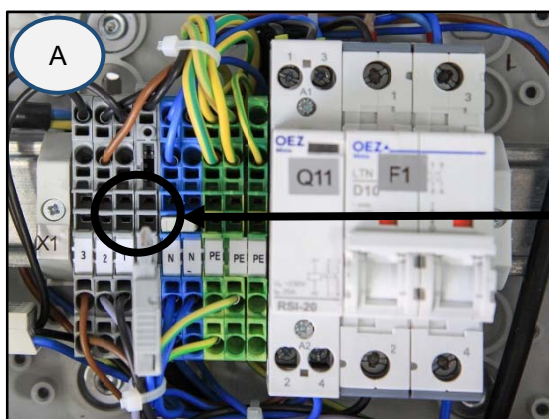

**DK50 2x2V/110 230V**

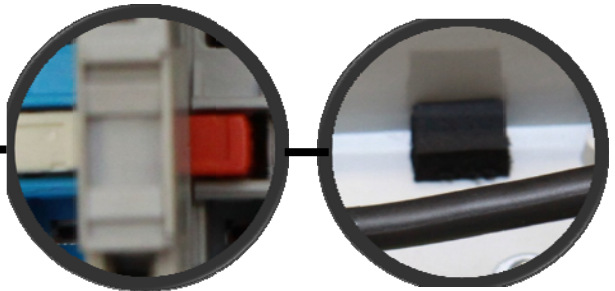
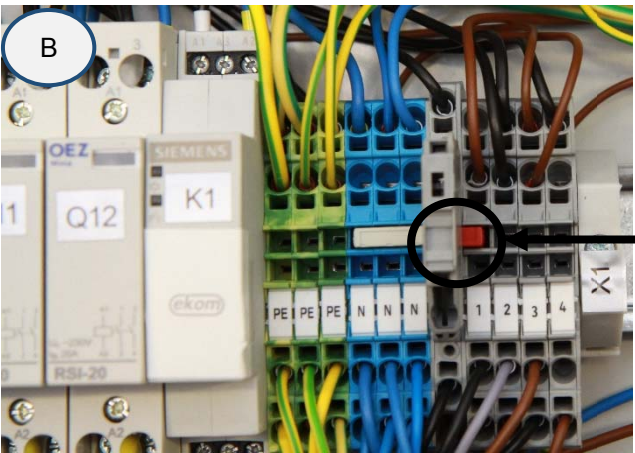
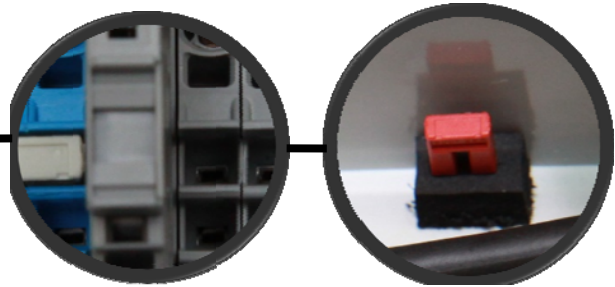
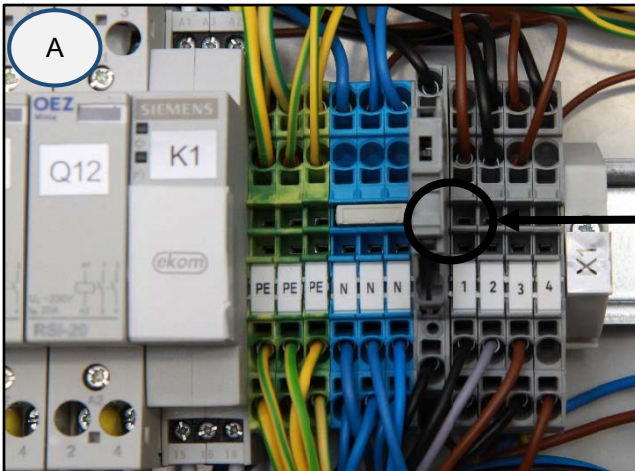

**DK50 2V/50, DK50 2x2V/110 400V**

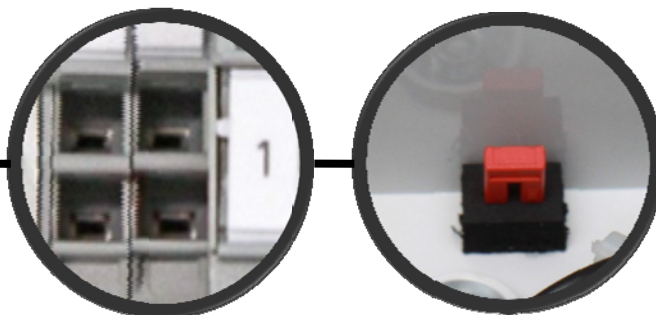
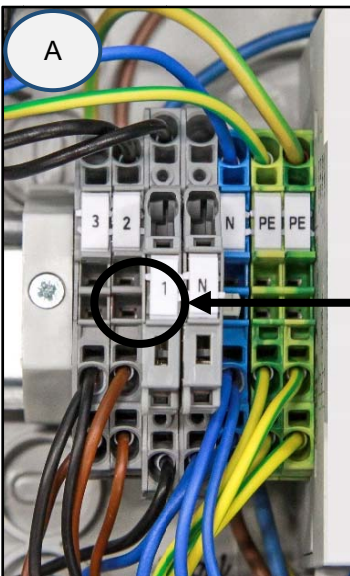

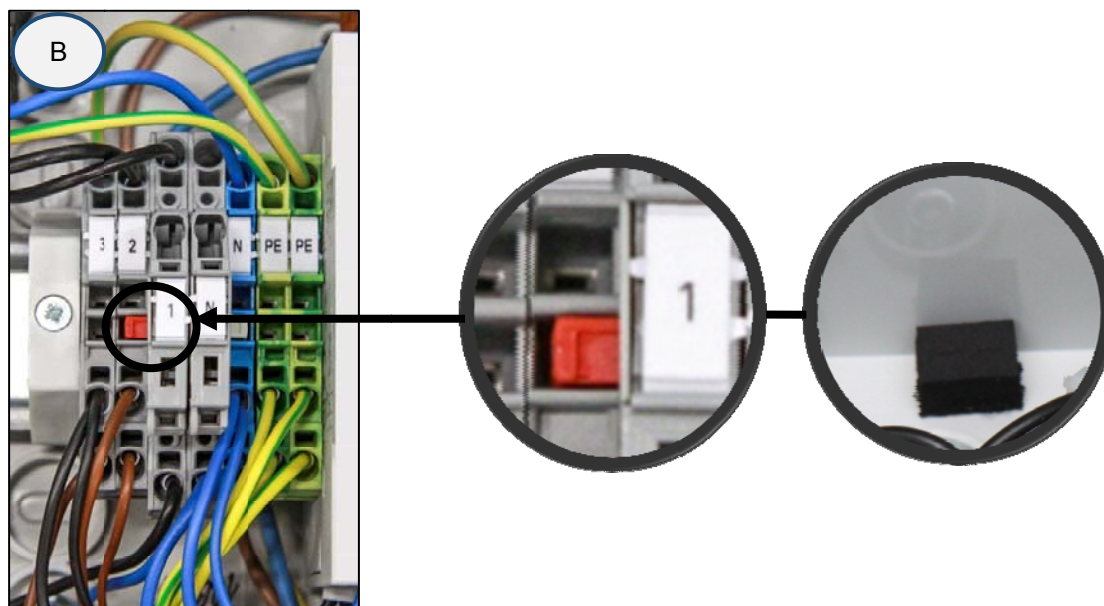

Rys. 19

#### Montaż przewodu połączeniowego (zobacz rys. 19):

- Odłącz urządzenie od sieci, wyjmując wtyczkę przewodu zasilania z gniazda.
- Zdejmij osłonę tablicy elektrycznej (na sprężarce).
- Przewód połączeniowy nie jest podłączony do listwy zaciskowej, poz. A)
- Wyjmij załączony przewód połączeniowy.
- Połącz przewód połączeniowy z listwą zaciskową, poz. B)
- Z powrotem zamontuj osłonę tablicy elektrycznej
- Podłącz urządzenie do sieci zasilającej
- Włącz sprężarkę, obracając przełącznik na przełączniku ciśnienia.

Sprężarka – aby działała poza obudową, **KONIECZNE** jest utworzenie połączenia elektrycznego za pomocą przewodu połączeniowego (rys. 19).

#### 19.11. Procedura podłączania sprężarki do nowej obudowy



**Przed każdą naprawą bieżącą lub pracą remontową sprężarkę należy odłączyć od sieci elektrycznej (przez wyciągnięcie wtyczki z gniazdka).**

Aby sprężarka w obudowie działała prawidłowo, nie można podłączać przewodu połączeniowego do listwy zaciskowej (rys. B). Przełącznik na obudowie włącza i wyłącza całe urządzenie, w tym także sprężarkę.



**Jeśli do listwy zaciskowej jest podłączony przewód połączeniowy, przełącznik na obudowie sprężarki nie będzie działać!**

Aby podłączyć do nowej obudowy sprężarkę, która wcześniej działała samodzielnie (bez obudowy), należy zlikwidować połączenie z listwą zaciskową sprężarki, postępując wg procedury opisanej niżej. Zobacz również rozdz. 14.1 i 14.2.



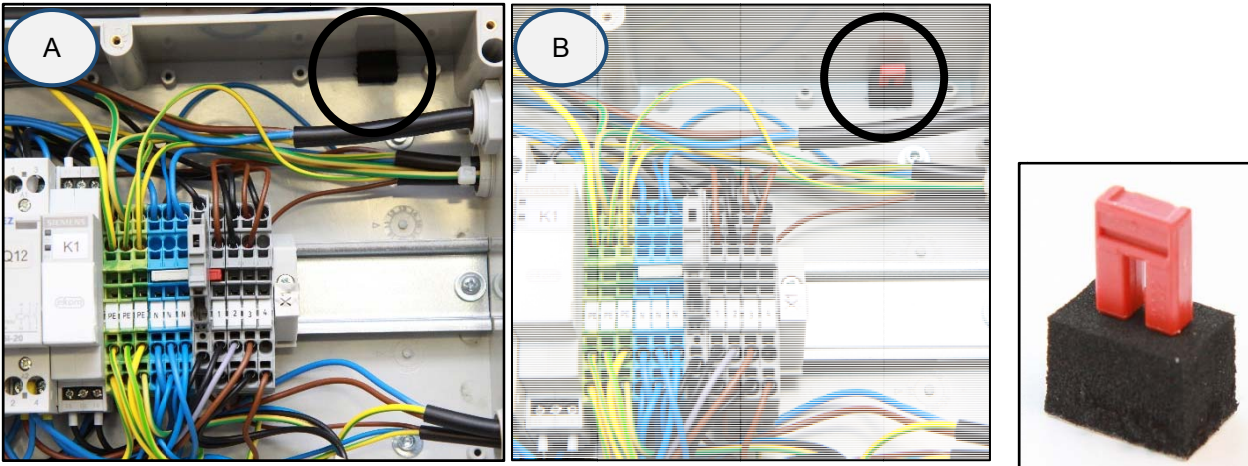

### Odlączenie przewodu połączeniowego (zobacz rys. 20):

- Odlącz urządzenie od sieci, wyjmując wtyczkę przewodu zasilania z gniazda.
- Zdejmij osłonę tablicy elektrycznej (na sprężarce).
- Przewód połączeniowy jest podłączony do listwy zaciskowej, poz. A)
- Odlącz przewód połączeniowy od listwy zaciskowej, poz. B).
- Umieść przewód połączeniowy w odpowiednim miejscu na panelu elektrycznym.
- Z powrotem zamontuj osłonę tablicy elektrycznej
- Włóż sprężarkę do obudowy.
- Połącz obudowę ze sprężarką, wkładając wtyczkę przewodu zasilania (1) do gniazda zasilania (2). (rys. 12)
- Podłącz urządzenie do sieci zasilającej
- Włącz sprężarkę, obracając przełącznik na przełączniku ciśnienia i przełącznik (4) na obudowie, rys. 13.

DK50 2V/50

230 V

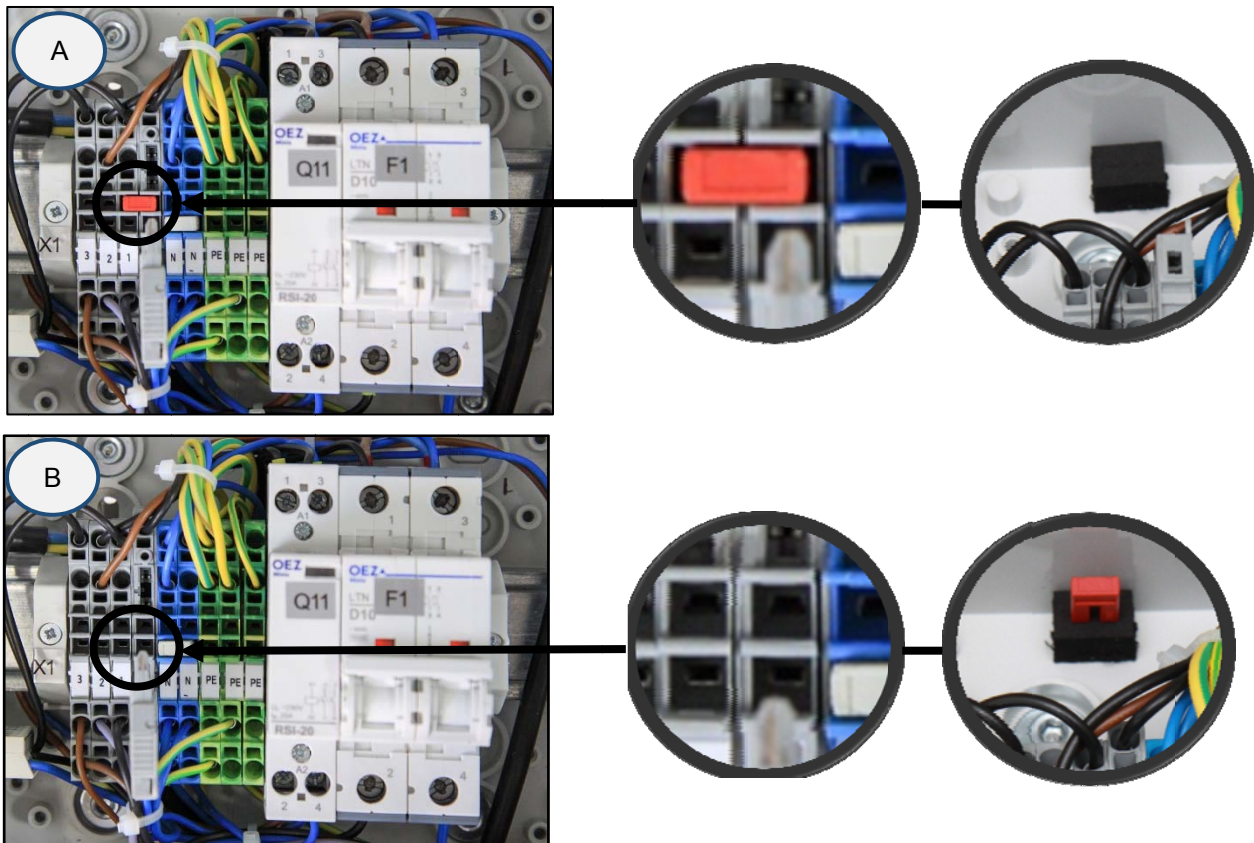

**DK50 2x2V/110 230V**

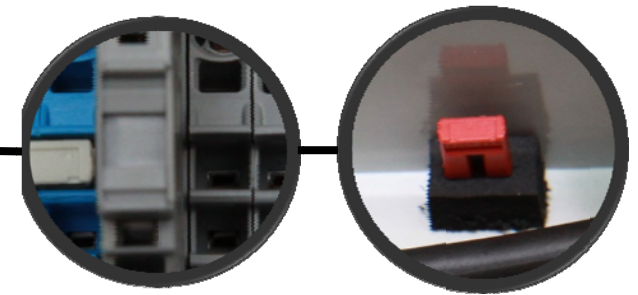
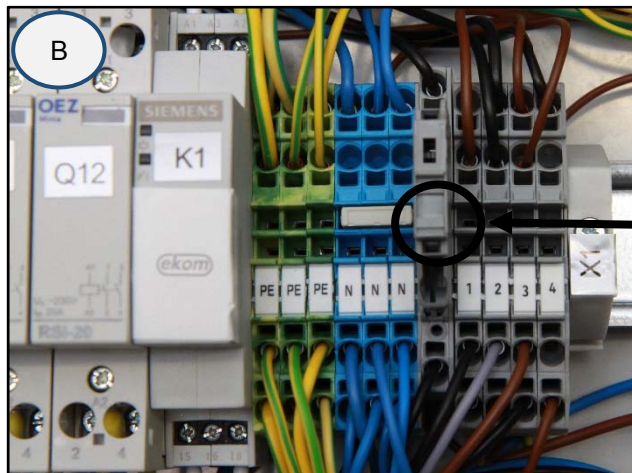
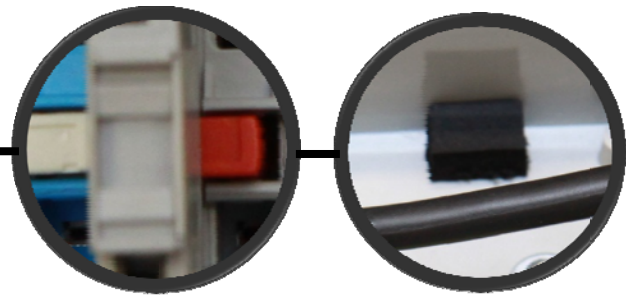
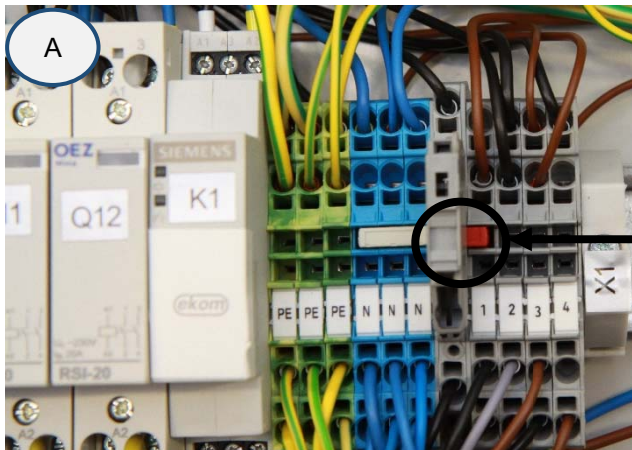

**DK50 2V/50, DK50 2x2V/110 400V**

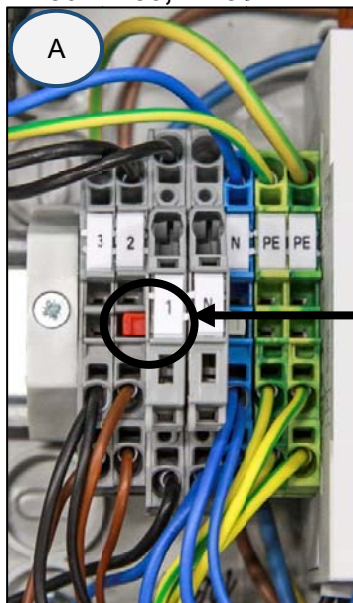

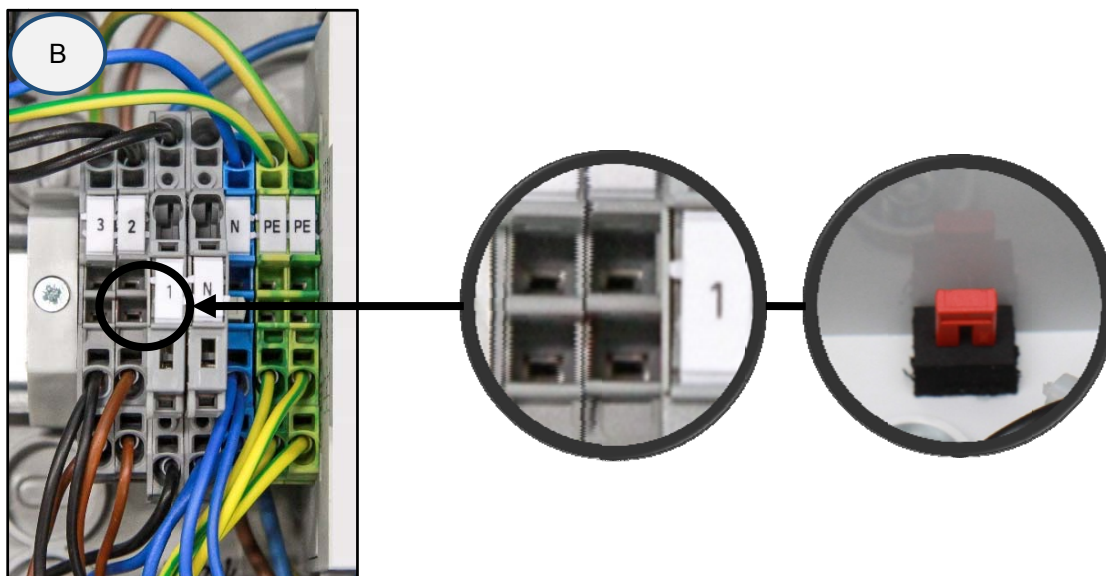

Rys. 20

Sprężarka z obudową – gdy sprężarka działa w obudowie, **NIE MOŻE** być połączenia elektrycznego(rys. 20).

Uwaga: przewód połączeniowy odłączony od listwy zaciskowej należy zachować na wypadek konieczności włączenia sprężarki bez obudowy lub prac konserwacyjnych, np. w torbie na tablicy elektrycznej.

## ROZWIĄZYWANIE PROBLEMÓW



**OSTRZEŻENIE! PRZED PRZYSTĄPIENIEM DO PRACY NALEŻY OBNIŻYĆ CIŚNIENIE POWIETRZA W ZBIORNIKU POWIETRZA DO ZERA I ODŁĄCZYĆ URZĄDZENIE OD SIECI ELEKTRYCZNEJ.**

Sprzęt, w szczególności wentylator chłodzący, należy utrzymywać w czystości, aby zapewnić jego długotrwałą efektywność – łopatki wentylatora należy od czasu do czasu oczyścić z kurzu.

Czynności związane z usuwaniem usterek może wykonywać tylko przeszkolony serwisant.

USTERKI	MOŻLIWA PRZYCZYNA	SPOSÓB USUNIĘCIA
Nie można uruchomić sprężarki	Brak napięcia na włączniku ciśnieniowym  Uszkodzenie uzwojenia silnika, uszkodzenie termiczne zabezpieczenie przeciążeniowe Niesprawny kondensator Zamknięty tłok i inne części obrotowe Włącznik ciśnieniowy nie włącza się	Sprawdź napięcie w gnieździe Sprawdzenie przełącznika głównego – przekręć przełącznik (4) do pozycji „I”. (rys. 13) Luźny przewód na zacisku – dokręć Sprawdź przewód elektryczny – wymień uszkodzony przewód Przekręć przełącznik (2) na przełączniku ciśnienia (1) (rys. 13) Sprężarka w obudowie – nie podłączona do obudowy przewodem – utwórz połączenie za pomocą przewodu z obudowy (rozd. 14) Sprężarka (bez obudowy), która wcześniej działała w obudowie – brak połączenia z listwą zaciskową (rozd. 19.10) Wymień silnik lub uzwojenie  Wymień kondensator Wymień uszkodzone części  Skontrolować funkcjonowanie włącznika ciśnieniowego
Przełącznik na obudowie nie wyłącza sprężarki	W obudowie znajduje się sprężarka, która wcześniej była używana osobno (do listwy zaciskowej jest podłączony przewód połączeniowy)	Odłącz przewód połączeniowy od listwy zaciskowej, zobacz rozdz. 19.11
Sprężarka często się włącza	Upływ powietrza w systemie dystrybucji sprężonego powietrza Przeciekający zawór zwrotny  W zbiorniku ciśnieniowym znajduje się dużo skondensowanej cieczy Niska wydajność sprężarki	Kontrola rozrządu pneumatycznego – nieszczelne połączenia uszczelnij Wyczyść zawór zwrotny, wymień uszczelki, wymień zawór zwrotny Wypuść skondensowaną ciecz Sprawdź czas potrzebny do napełnienia zbiornika powietrznego
Niskie ciśnienie w zbiorniku powietrza (sprężarka działa w trybie ciągłym)	Wysokie zużycie powietrza przez urządzenie, wyciek sprężonego powietrza z pneumatycznego układu rozprowadzenia powietrza, niska wydajność agregatu Usterka agregatu Suszarka działa nieprawidłowo	

Przedłużona praca sprężarki	Wyciek z pneumatycznego układu rozprowadzenia powietrza Zużyty pierścień tłokowa Filtr wlotowy jest zanieczyszczony Wadliwa funkcja zaworu elektromagnetycznego	Kontrola systemu dystrybucji sprężonego powietrza – uszczelnić nieszczelne połączenia Wymienić zużyty pierścień tłokowy Wymienić stary filtr na nowy Naprawić lub wymienić zawór lub cewkę
Sprężarka głośno pracuje (stukanie, metaliczne dźwięki)	Uszkodzone łożysko tłoka, korbówód Rozluźniona lub pęknięta sprężyna	Wymienić uszkodzone łożysko Wymienić uszkodzoną sprężynę
Osuszacz nie suszy (kondensat w powietrzu) *	Wentylator chłodzący nie działa	Wymienić wentylator Sprawdzić źródło zasilania
	Uszkodzony osuszacz	Wymienić osuszacz
	Automatyczny spust kondensatu nie działa	Oczyścić / wymienić

)\* Po awarii osuszacza należy dokładnie oczyścić wewnętrzne powierzchnie zbiornika powietrza i usunąć skroploną ciecz.

**Sprawdzić punkt rosy w punkcie rosy powietrza opuszczającego zbiornik (patrz rozdział 7 – Dane techniczne) w celu zabezpieczenia urządzenia przed uszkodzeniem!**

## 20. INFORMACJE DOTYCZĄCE USŁUGI NAPRAWY

Naprawy gwarancyjne i pogwarancyjne wykonuje producent, przedstawiciel producenta lub serwisanci autoryzowani przez producenta.

**Producent zastrzega sobie prawo do dokonywania zmian w urządzeniu bez uprzedzenia. Żadne takie zmiany nie będą miały wpływu na funkcjonalność urządzenia.**

## 21. PRZECHOWYWANIE

Jeśli sprężarka nie będzie używana przez dłuższy czas, należy spuścić cały kondensat ze zbiornika powietrza. Następnie włączyć sprężarkę na 10 minut, utrzymując zawór spustowy otwarty (1) (Rys. 14). Wyłączyć sprężarkę za pomocą przełącznika (2) na przełączniku ciśnieniowym (1) (rys. 13), zamknąć zawór spustowy i odłączyć urządzenie od sieci elektrycznej.

## 22. UTYLIZACJA URZĄDZENIA

- Odłączyć urządzenie od sieci.
- Obniżyć ciśnienie powietrza zbiornika ciśnieniowego przez otwarcie zaworu do wypuszczania kondensatu (1) (Rys. 14).
- Urządzenie należy utylizować zgodnie z obowiązującymi przepisami miejscowymi.
- Sortowanie i usuwanie odpadów należy powierzyć wyspecjalizowanej firmie.
- Zużyte komponenty nie mają negatywnego wpływu na środowisko.

## **OBSAH**

<b>DÔLEŽITÉ INFORMÁCIE .....</b>	<b>52</b>
1. ZHODA S POŽIADAVKAMI SMERNÍC EURÓPSKEJ ÚNIE .....	52
2. ZAMÝŠĽANÉ POUŽITIE .....	52
3. KONTRAINDIKÁCIE A VEDĽAJŠIE ÚČINKY .....	52
4. UPOZORNENIA A SYMBOLY .....	52
5. UPOZORNENIA .....	53
6. SKLADOVACIE A PREPRAVNÉ PODMIENKY .....	55
7. TECHNICKÉ ÚDAJE .....	56
8. POPIS VÝROBKU .....	64
9. FUNKCIA VÝROBKU .....	66
10. PNEUMATICKÁ SCHÉMA .....	72
<b>INŠTALÁCIA .....</b>	<b>75</b>
11. PODMIENKY POUŽITIA .....	75
12. USTAVENIE KOMPRESORA .....	76
13. PNEUMATICKÉ PRIPOJENIE .....	80
14. ELEKTRICKÉ ZAPOJENIE .....	81
15. SCHÉMA ZAPOJENIA .....	81
<b>OBSLUHA .....</b>	<b>86</b>
16. PRVÉ UVEDENIE DO PREVÁDZKY .....	86
17. ZAPNUTIE KOMPRESORA .....	87
18. VYPNUTIE KOMPRESORA .....	87
<b>ÚDRŽBA .....</b>	<b>88</b>
19. ÚDRŽBA VÝROBKU .....	88
<b>VYHLADÁVANIE PORÚCH A ICH ODSTRÁNENIE .....</b>	<b>99</b>
20. INFORMÁCIE O OPRAVÁRENSKEJ SLUŽBE .....	100
21. ODTAVENIE .....	100
22. LIKVIDÁCIA PRÍSTROJA .....	100
<b>PRÍLOHA .....</b>	<b>151</b>
23. ZÁZNAM O INŠTALÁCII .....	152

## DÔLEŽITÉ INFORMÁCIE

### 1. ZHODA S POŽIADAVKAMI SMERNÍC EURÓPSKEJ ÚNIE

Tento výrobok je v zhode s požiadavkami smerníc MDD93/42/EEC a je bezpečný na zamýšľané použitie pri dodržaní všetkých bezpečnostných pokynov.

### 2. ZAMÝŠĽANÉ POUŽITIE

Kompresor sa používa ako zdroj čistého bezolejového stlačeného vzduchu na napájanie stomatologických súprav, prístrojov a zariadení v laboratóriách, kde stlačený vzduch vyhovuje svojimi parametrami a vlastnosťami.



**Vzduch kompresora bez ďalšej úpravy nie je vhodný na pripojenie k prístrojom na umelú ventiláciu pľúc**

Akékoľvek použitie výrobku nad rámec zamýšľaného použitia sa považuje za nesprávne použitie. Výrobca nemôže niesť zodpovednosť za akékoľvek škody alebo zranenia v dôsledku nesprávneho použitia.

### 3. KONTRAINDIKÁCIE A VEDĽAJŠIE ÚČINKY

Nie sú známe žiadne kontraindikácie ani vedľajšie účinky.

### 4. UPOZORNENIA A SYMBOLY

V návode na použitie, na obaloch a výrobku sa pre zvlášť dôležité údaje používajú nasledujúce pomenovania a symboly:



Všeobecné upozornenie



Výstraha



Pozor, nebezpečenstvo úrazu elektrickým prúdom



Pozri návod na použitie



Čítaj návod na použitie











CE – označenie



Kompresor je ovládaný automaticky a môže sa spustiť bez výstrahy.



Pozor ! Horúci povrch.

-  Pripojenie ochranného vodiča
-  Svorka pre ekvipotenciálne pospojovanie
-  Manipulačná značka na obale – KREHKÉ
-  Manipulačná značka na obale – TÝMTO SMEROM NAHOR
-  Manipulačná značka na obale – CHRÁNIŤ PRED DAŽĎOM
-  Manipulačná značka na obale – TEPLTNÉ MEDZE
-  Manipulačná značka na obale – OBMEDZENÉ STOHOVANIE
-  Značka na obale – RECYKLOVATEĽNÝ MATERIÁL
-  Výrobca

## 5. UPOZORNENIA

Výrobok je navrhnutý a vyrobený tak, aby pri stanovenom spôsobe používania bol bezpečný pre používateľa aj pre okolie. Preto je potrebné riadiť sa nasledujúcimi upozorneniami.

### 5.1. Všeobecné upozornenia

NÁVOD NA POUŽITIE SI PRED POUŽITÍM VÝROBKU STAROSTLIVO PREČÍTAJTE A USCHOVAJTE NA ĎALŠIE POUŽITIE!

- Návod na použitie slúži na správnu inštaláciu, obsluhu a údržbu výrobku. Presné rešpektovanie tohto návodu je predpokladom pre správne používanie v zmysle zamýšľaného použitia a správnu obsluhu výrobku.
- Originálny obal uschovať pre prípadné vrátenie zariadenia. Originálny obal zaručuje optimálnu ochranu výrobku počas prepravy. Ak bude počas záručnej lehoty potrebné výrobok vrátiť, výrobca neručí za škody spôsobené nesprávnym zabalením výrobku.
- Na škody, ktoré vznikli používaním iného príslušenstva ako predpisuje alebo odporúča výrobca, sa záruka nevzťahuje.
- Výrobca preberá zodpovednosť za bezpečnosť, spoľahlivosť a funkciu výrobku len vtedy, ak:
  - inštaláciu, nové nastavenia, zmeny, rozšírenia a opravy vykonáva výrobca alebo organizácia poverená výrobcom.
  - sa výrobok používa v súlade s návodom na použitie.



- Návod na použitiezodpovedá pri tlači vyhotoveniu výrobku a stavu podľa príslušných bezpečnostno-technických noriem. Výrobca si vyhradzuje všetky práva na ochranu pre uvedené zapojenia, metódy a názvy.
- Preklad návodu na použitie je vykonaný v súlade s najlepšimi znalosťami. V prípade nejasností platí slovenská verzia textu.
- Návod na použitie je pôvodný, preklad je vykonaný v súlade s najlepšimi znalosťami.

## 5.2. Všeobecné bezpečnostné upozornenia

Výrobca navrhol a vyrobil výrobok tak, aby boli minimalizované akékoľvek riziká pri správnom používaní podľa zamýšľaného použitia. Výrobca považuje za svoju povinnosť popísať nasledujúce všeobecné bezpečnostné opatrenia.

- Pri prevádzke výrobku treba rešpektovať zákony a regionálne predpisy platné v mieste používania. V záujme bezpečného priebehu práce sú za dodržiavanie predpisov zodpovední prevádzkovateľ a používateľ.
- Bezpečnosť obsluhujúceho personálu a bezporuchová prevádzka výrobku sú zaručené len pri používaní originálnych častí výrobku. Používať sa môže len príslušenstvo a náhradné diely uvedené v technickej dokumentácii alebo vyslovene povolené výrobcom.
- Pred každým použitím výrobku je potrebné, aby sa používateľ presvedčil o jeho riadnej funkcii a bezpečnom stave.
- Používateľ musí byť oboznámený s obsluhou prístroja.
- Výrobok nie je určený pre prevádzku v priestoroch, v ktorých hrozí nebezpečenstvo výbuchu.
- Ak v priamej súvislosti s prevádzkou prístroja nastane nežiaduca udalosť, používateľ je povinný o tejto udalosti neodkladne informovať svojho dodávateľa.

## 5.3. Bezpečnostné upozornenia k ochrane pred elektrickým prúdom

- Zariadenie môže byť pripojené iba na riadne namontovanú zásuvku s ochranným pripojením.
- Pred pripojením výrobku sa musí skontrolovať, či sú sieťové napätie a sieťový kmitočet uvedené na výrobku v súlade s hodnotami napájacej siete.
- Pred uvedením výrobku do prevádzky treba skontrolovať prípadné poškodenia pripájaných vzduchových a elektrických rozvodov. Poškodené pneumatické a elektrické vedenia sa musia ihneď vymeniť.
- Pri nebezpečných situáciách alebo technických poruchách je potrebné výrobok ihneď odpojiť zo siete (vytiahnuť sieťovú vidlicu).
- Pri všetkých prácach v súvislosti s opravami a údržbou musia byť:
  - sieťová vidlica vytiahnutá zo zásuvky
  - vypustený tlak z tlakovej nádrže a tlakové potrubia odvzdušnené
- Výrobok môže inštalovať len kvalifikovaný odborník.

## 6. SKLADOVACIE A PREPRAVNÉ PODMIENKY

Kompresor sa zo závodu zasiela v prepravnom obale. Tým je výrobok zabezpečený pred poškodením pri preprave.



**Pri preprave používať podľa možnosti vždy originálny obal kompresora. Kompresor prepravovať nastojato, vždy zaistený prepravným fixovaním.**



Počas prepravy a skladovania chrániť kompresor pred vlhkosťou, nečistotou a extrémnymi teplotami. Kompresory v originálnom obale sa môžu skladovať v teplých, suchých a bezprašných priestoroch. Neskladovať v priestoroch spolu s chemickými látkami.



Podľa možnosti si obalový materiál uschovajte. Ak nie je uschovanie možné, zlikvidujte ho šetrne k životnému prostrediu. Prepravný kartón sa môže vyhodiť so starým papierom.



**Kompresor sa smie prepravovať len bez tlaku. Pred prepravou nevyhnutne vypustiť tlak vzduchu z tlakovej nádrže a tlakových hadíc a vypustiť kondenzát zo vzdušníka.**



**Zariadenie je zakázané skladovať a prepravovať mimo definovaných podmienok, pozri nižšie.**

### Podmienky okolia pri skladovaní a preprave

Výrobky je možné skladovať v priestoroch a dopravných prostriedkoch bez stôp prchavých chemických látok za podmienok:

Teplota:  $-25^{\circ}\text{C}$  až  $+55^{\circ}\text{C}$ , 24 h až  $+70^{\circ}\text{C}$

Relatívna vlhkosť vzduchu: 10% až 90 % (bez kondenzácie)

## 7. TECHNICKÉ ÚDAJE

Kompresory sú konštruované pre prostredie suchých a vetraných vnútorných priestorov za podmienok :

Teplota : +5°C až +40°C,  
 Relatívna vlhkosť max.: 70%,  
 Absolútna vlhkosť max. 15 g/m<sup>3</sup>

Tab.1

6 – 8 bar		DK50 2V/50		DK50 2V/50S		DK50 2V/50/M		DK50 2V/50S/M	
		230/50 3x400/50	230/60	230/50 3x400/50	230/60	230/50	230/60	230/50	230/60
Menovité napätie , frekvencia (*)	V / Hz								
Výkonnosť kompresora pri pretlaku 6bar	Lit.min <sup>-1</sup>	135		135		104		104	
Pracovný tlak ( ** )	bar	6,0 – 8,0		6,0 – 8,0		6,0 – 8,0		6,0 – 8,0	
Prúd max	A	8,6 3,8	9,2 19,9	8,8 4,0	9,4 9,6	8,7	9,3	8,9	9,7
Výkon motora	kW	1,2		1,2		1,2		1,2	
Objem vzdušníka	Lit.	50		50		50		50	
Kvalita vzduchu – filtrácia	µm	-		-		0,3		0,3	
Povolený prevádzkový tlak poistného ventilu	bar	12		12		12		12	
Hladina zvuku pri pretlaku 5 bar	LpFA [dB]	≤67		≤51,5		≤69,0		≤55,0	
Režim prevádzky		S1-100%		S1-100%		S1-100%		S1-100%	
Stupeň sušenia - PDP pri 7 bar		-		-		≤ +3°C		≤ +3°C	
Čas naplnenia vzdušníka z 0 do 7 bar	s	149		149		218		218	
Rozmery netto š x h x v	mm	577x587x804		750x715x1015		577x628x804		750x715x1015	
Hmotnosť netto (***)	kg	58 54		108 105		61		114	
Klasifikácia podľa EN 60601-1		Trieda I.							

Poznámky:

(\*) Prevedenie kompresora uviesť pri objednávaní

(\*\*) Iný rozsah tlaku konzultovať s dodávateľom

(\*\*\*) Hodnota hmotnosti je informatívny údaj, platí len pre výrobok bez doplnkového vybavenia

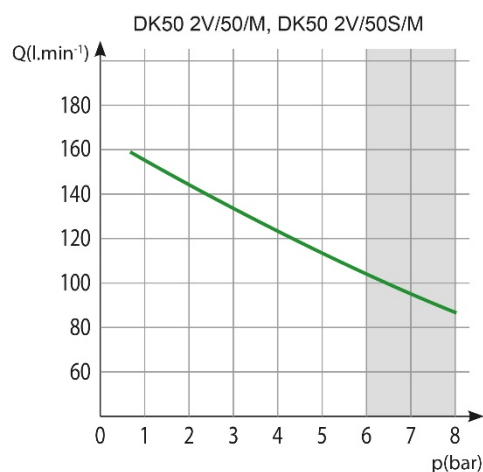
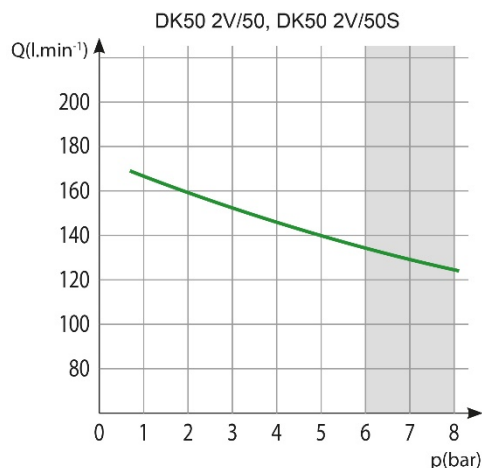

Tab. 2

8 – 10 bar		DK50 2V/50	DK50 2V/50S
Menovité napätie , frekvencia (*)	V / Hz	230/50	230/50
Výkonnosť kompresora pri pretlaku 8bar	Lit.min <sup>-1</sup>	110	110
Pracovný tlak ( ** )	bar	8,0 – 10,0	8,0 – 10,0
Prúd max	A	8,4	8,6
Výkon motora	kW	1,2	1,2
Objem vzdušníka	Lit.	50	50
Kvalita vzduchu – filtrácia	µm	-	-
Povolený prevádzkový tlak poistného ventilu	bar	12,0	12,0
Hladina zvuku pri pretlaku 5 bar	Lp <sub>fA</sub> [dB]	≤ 67,0	≤ 51,5
Režim prevádzky		S1-100%	S1-100%
Stupeň sušenia - PDP pri 7 bar		-	-
Čas naplnenia vzdušníka z 0 do 9 bar	s	305	305
Rozmery netto š x h x v	mm	577x587x804	750x715x1015
Hmotnosť netto (***)	kg	58	108
Klasifikácia podľa EN 60601-1		Trieda I.	

Poznámky:

(\*) Prevedenie kompresora uviesť pri objednávaní

(\*\*) Iný rozsah tlaku konzultovať s dodávateľom

(\*\*\*) Hodnota hmotnosti je informatívny údaj, platí len pre výrobok bez doplnkového vybavenia

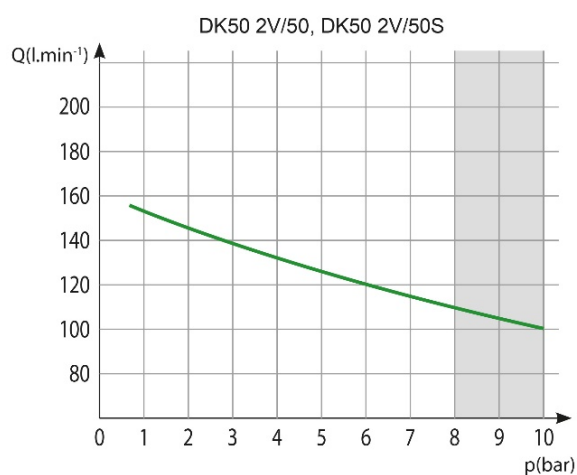

Tab.3

5 – 7 bar		DK50 2x2V/110		DK50 2x2V/110S		DK50 2x2V/110/M		DK50 2x2V/110S/M	
		230/50 3x400/50	230/60 115/60	230/50 3x400/50	230/60 115/60	230/50 3x400/50	230/60 115/60	230/50 3x400/50	230/60 115/60
Menovité napätie / frekvencia (*)	V / Hz								
Výkonnosť pri pretlaku 5 bar	Lit.min <sup>-1</sup>	280		280		225		225	
Pracovný tlak (**)	bar	5,0 – 7,0		5,0 – 7,0		5,0 – 7,0		5,0 – 7,0	
Prúd max	A	16,1 5,6	17,7	16,5 5,8	17,9	16,2 5,7	17,6	16,6 5,9	17,8
Výkon motora	kW	2x1,2 2x1,2	2x1,2 2x1,1	2x1,2 2x1,2	2x1,2 2x1,1	2x1,2 2x1,2	2x1,2 2x1,1	2x1,2 2x1,2	2x1,2 2x1,1
Objem vzdušníka	Lit.	110		110		110		110	
Kvalita vzduchu – filtrácia	µm	-		-		0,3		0,3	
Povolený prevádzkový tlak poistného ventilu	bar	9,0		9,0		9,0		9,0	
Hladina zvuku pri pretlaku 5 bar	LpFA [dB]	≤ 73		≤ 55		≤ 73		≤ 56	
Režim prevádzky		S1-100%		S1-100%		S1-100%		S1-100%	
Stupeň sušenia - PDP pri 7 bar		-		-		≤ +3°C		≤ +3°C	
Čas naplnenia vzdušníka z 0 do 6 bar	s	131		131		163		163	
Rozmery (netto) š x h x v	mm	1085x490x815		1200x725x992		1085x625x815		1200x725x992	
Hmotnosť netto (***)	kg	106 104		177 175		113 111		184 182	
Klasifikácia podľa EN 60601-1		Trieda I.							

## Poznámky:

(\*) Prevedenie kompresora uviesť pri objednávaní

(\*\*) Iný rozsah tlaku konzultovať s dodávateľom

(\*\*\*) Hodnota hmotnosti je informatívny údaj, platí len pre výrobok bez doplnkového vybavenia

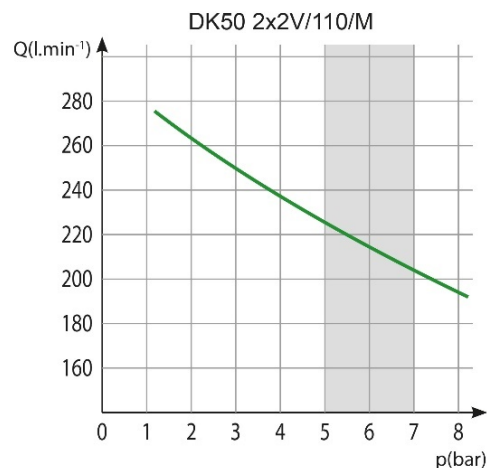
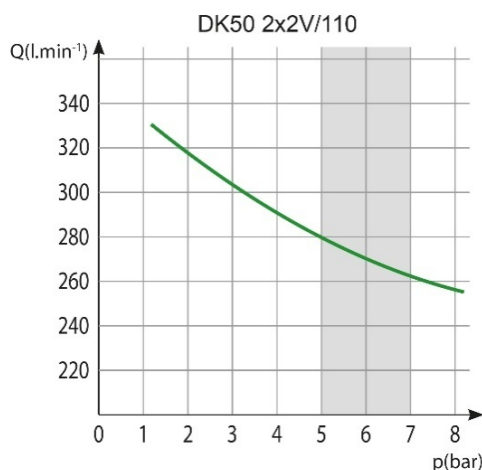

Tab. 4

6 – 8 bar		DK50 2x2V/110		DK50 2x2V/110S		DK50 2x2V/110/M		DK50 2x2V/110S/M	
		230/50 3x400/50	230/60 115/60	230/50 3x400/50	230/60 115/60	230/50 3x400/50	230/60 115/60	230/50 3x400/50	230/60 115/60
Menovité napätie , frekvencia (*)	V / Hz								
Výkonnosť kompresora pri pretlaku 6bar	Lit.min <sup>-1</sup>	270		270		215		215	
Pracovný tlak ( ** )	bar	6,0 – 8,0		6,0 – 8,0		6,0 – 8,0		6,0 – 8,0	
Prúd max	A	16,7 5,8	17,9	17,1	18,3	16,8 5,9	18	17,2 6,3	18,4
Výkon motora	kW	2x1,2 2x1,2	2x1,2 2x1,1	2x1,2 2x1,2	2x1,2 2x1,1	2x1,2 2x1,2	2x1,2 2x1,1	2x1,2 2x1,2	2x1,2 2x1,1
Objem vzdušníka	Lit.	110		110		110		110	
Kvalita vzduchu – filtrácia	µm	-		-		0,3		0,3	
Povolený prevádzkový tlak poistného ventilu	bar	9,0		9,0		9,0		9,0	
Hladina zvuku pri pretlaku 5 bar	Lp <sub>fA</sub> [dB]	≤ 73		≤ 55		≤ 73		≤ 56	
Režim prevádzky		S1-100%		S1-100%		S1-100%		S1-100%	
Stupeň sušenia - PDP pri 7 bar		-		-		≤ +3°C		≤ +3°C	
Čas naplnenia vzdušníka z 0 do 7 bar	s	159		159		198		198	
Rozmery netto š x h x v	mm	1085x490x815		1200x725x992		1085x625x815		1200x725x992	
Hmotnosť netto (***)	kg	106 104		177 175		113 111		184 182	
Klasifikácia podľa EN 60601-1		Trieda I.							

Poznámky:

(\*) Prevedenie kompresora uviesť pri objednávaní

(\*\*) Iný rozsah tlaku konzultovať s dodávateľom

(\*\*\*) Hodnota hmotnosti je informatívny údaj, platí len pre výrobok bez doplnkového vybavenia

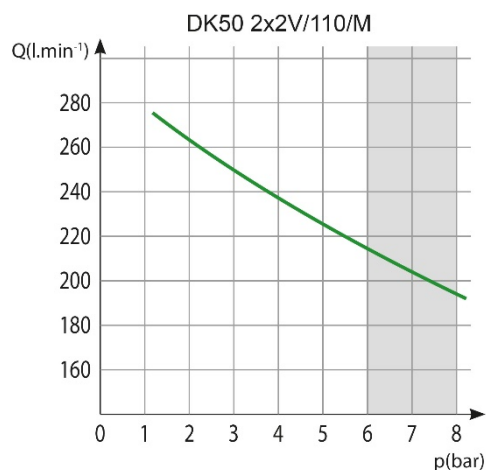
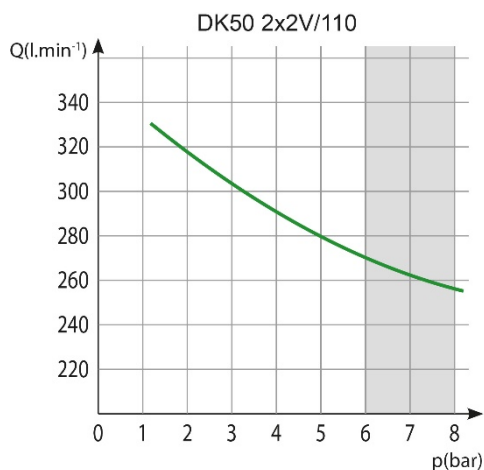

Tab. 5

8 – 10 bar		DK50 2x2V/110		DK50 2x2V/110S		DK50 2x2V/110/M		DK50 2x2V/110S/M	
		230/50 3x400/50	230/60 115/60	230/50 3x400/50	230/60 115/60	230/50 3x400/50	230/60 115/60	230/50 3x400/50	230/60 115/60
Menovité napätie , frekvencia (*)	V / Hz								
Výkonnosť kompresora pri pretlaku 8bar	Lit.min <sup>-1</sup>	210		210		165		165	
Pracovný tlak ( ** )	bar	8,0 – 10,0		8,0 – 10,0		8,0 – 10,0		8,0 – 10,0	
Prúd max	A	16,5 6,2	17,7	16,9 6,6	18,1	16,6 6,3	17,8	17,0 6,7	18,2
Výkon motora	kW	2x1,2 2x1,2	2x1,2 2x1,1	2x1,2 2x1,2	2x1,2 2x1,1	2x1,2 2x1,2	2x1,2 2x1,1	2x1,2 2x1,2	2x1,2 2x1,1
Objem vzdušníka	Lit.	110		110		110		110	
Kvalita vzduchu – filtrácia	µm	-		-		0,3		0,3	
Povolený prevádzkový tlak poistného ventilu	bar	12,0		12,0		12,0		12,0	
Hladina zvuku pri pretlaku 5 bar	LpfA [dB]	≤ 73,0		≤ 55		≤ 73		≤ 56	
Režim prevádzky		S1-100%		S1-100%		S1-100%		S1-100%	
Stupeň sušenia - PDP pri 7 bar		-		-		≤ +3°C		≤ +3°C	
Čas naplnenia vzdušníka z 0 do 9 bar	s	256		256					
Rozmery netto š x h x v	mm	1085x490x815		1200x725x992		1085x625x815		1200x725x992	
Hmotnosť netto (***)	kg	110 108		181 179		117 115		188 186	
Klasifikácia podľa EN 60601-1		Trieda I.							

## Poznámky:

(\*) Prevedenie kompresora uviesť pri objednávaní

(\*\*) Iný rozsah tlaku konzultovať s dodávateľom

(\*\*\*) Hodnota hmotnosti je informatívny údaj, platí len pre výrobok bez doplnkového vybavenia

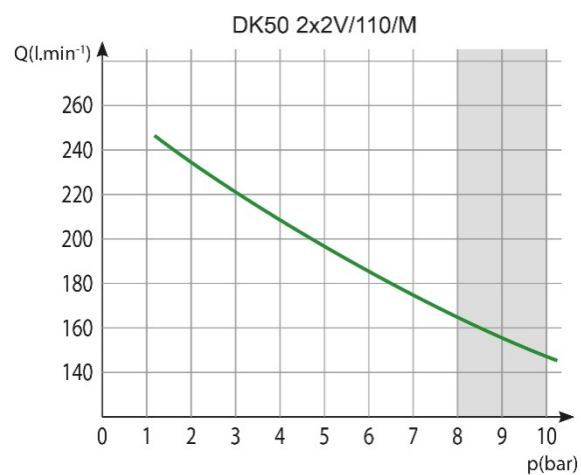
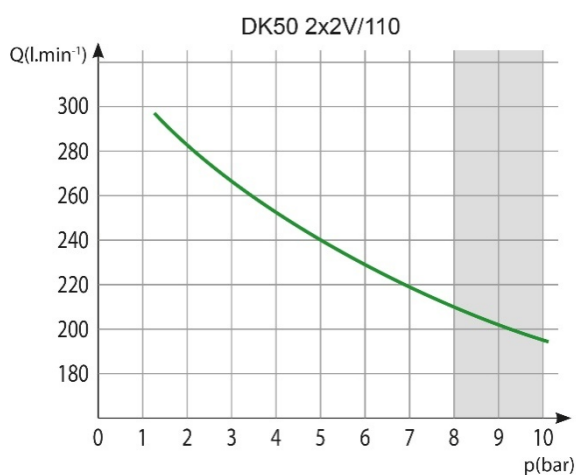

## 7.1. Korekcia FAD výkonnosti podľa nadmorskej výšky

### Korekčná tabuľka FAD

Nadm. výška [mnm]	0 - 1500	1501 - 2500	2501 - 3500	3501 - 4500
FAD [l/min]	FAD x 1	FAD x 0,8	FAD x 0,71	FAD x 0,60

FAD („Free Air Delivery“) výkonnosť sa vzťahuje na podmienky :

Nadmorská výška : 0 m.n.m.  
Atmosférický tlak : 101325 Pa

Teplota : 20°C  
Relatívna vlhkosť : 0%

## 7.2. Vyhlásenie k elektromagnetickej kompatibilite

Prístroj vyžaduje špeciálnu obozretnosť týkajúcu sa elektromagnetickej kompatibility (EMC) a vyžaduje inštaláciu a uvedenie do prevádzky v súlade s EMC informáciami uvedenými nižšie.

<b>Smernice a vyhlásenie výrobcu – elektromagnetické vyžarovanie</b>		
Podľa IEC 60601-1-2:2014 - Zdravotnícke elektrické prístroje. Časť 1-2: Všeobecné požiadavky na základnú bezpečnosť a nevyhnutné prevádzkové vlastnosti. Prídružená norma: Elektromagnetické rušenia		
Prístroj je určený pre použitie v elektromagnetickom prostredí špecifikovanom nižšie. Zákazník alebo užívateľ by mali zaistiť, aby bol prístroj používaný v takom prostredí.		
<b>Test vyžarovania</b>	<b>Zhoda</b>	<b>Elektromagnetické prostredie - návod</b>
RF vyžarovanie CISPR 11	Skupina 1	Prístroj využíva RF energiu len pre svoje vnútorné funkcie. Preto sú RF emisie veľmi nízke a pravdepodobne nespôsobia rušenie okolitých elektronických zariadení.
RF vyžarovanie CISPR 11	Trieda B	Prístroj je vhodný pre použitie vo všetkých zariadeniach vrátane domácich prevádzok a zariadení priamo napojených na verejnú sieť nízkeho napätia, napájajúcu obytné budovy.
Harmonické vyžarovanie IEC 61000-3-2	Trieda A	
Kolísanie napätia / blikanie IEC 61000-3-3	Prístroj pravdepodobne nebude spôsobovať blikanie, pretože prúd po spustení je približne konštantný.	



**Smernice a vyhlásenie výrobcu - elektromagnetická odolnosť**

Podľa IEC 60601-1-2:2014 - Zdravotnícke elektrické prístroje. Časť 1-2: Všeobecné požiadavky na základnú bezpečnosť a nevyhnutné prevádzkové vlastnosti. Pridružená norma: Elektromagnetické rušenia

Prístroj je určený pre použitie v elektromagnetickom prostredí špecifikovanom nižšie. Zákazník alebo užívateľ by mali zaistiť, aby bol prístroj používaný v takom prostredí.

Test odolnosti	Úroveň testu IEC 60601-1-2	Úroveň zhody	Elektromagnetické prostredie - návod
Elektrostatický výboj (ESD) podľa IEC 61000-4-2	±8 kV kontakt ±15 kV vzduch	±8 kV kontakt ±15 kV vzduch	Podlaha by mala byť drevená, betónová alebo keramická. Ak je podlaha pokrytá syntetickým materiálom, musí byť relatívna vlhkosť vzduchu aspoň 30 %.
Rýchle elektrické prechodné javy / skupiny impulzov IEC 61000-4-4	±2 kV pre elektrické rozvody ±1 kV pre vstupné / výstupné rozvody	±2 kV 100 kHz frekvencia opakovania Pripojené na sieť	Kvalita elektrického napájania by mala byť typická pre komerčné alebo nemocničné prostredie.
Rázový impulz IEC 61000-4-5	±1 kV rozdielový režim ±2 kV spoločný režim	±1 kV L-N ±2 kV L-PE; N-PE Pripojené na sieť	Kvalita elektrického napájania by mala byť typická pre komerčné alebo nemocničné prostredie.
Pokles napätia, krátke prerušenie a zmeny napätia na vstupných elektrických rozvodoch IEC 60601-4-11	$U_T=0\%$ , 0,5 cyklu (pri 0, 45, 90, 135, 180, 225, 270 a 315°) $U_T=0\%$ , 1 cyklus $U_T=70\%$ 25/30 cyklov (pri 0°) $U_T=0\%$ , 250/300 cyklov	$U_T=>95\%$ , 0,5 cyklu (pri 0, 45, 90, 135, 180, 225, 270 a 315°) $U_T=>95\%$ , 1 cyklus $U_T=70\%$ (30% pokles $U_T$ ), 25(50Hz)/30(60Hz) cyklov (pri 0°) $U_T=>95\%$ , 250(50Hz)/300(60Hz) cyklov	Kvalita elektrického napájania by mala byť typická pre komerčné alebo nemocničné prostredie.  Prístroj sa automaticky zastaví a reštartuje pri každom poklese napätia. V tomto prípade nedochádza k neprijateľnému poklesu tlaku.
Magnetické pole sieťovej frekvencie (50/60 Hz) podľa IEC 61000-4-8	N/A	N/A	Prístroj neobsahuje komponenty citlivé na magnetické pole.

POZNÁMKA:  $U_T$  je AC sieťové napájanie pred aplikáciou testovacej úrovne.

**Smernice a vyhlásenie výrobcu - elektromagnetická odolnosť**

Podľa IEC 60601-1-2:2014 - Zdravotnícke elektrické prístroje. Časť 1-2: Všeobecné požiadavky na základnú bezpečnosť a nevyhnutné prevádzkové vlastnosti. Prídružená norma: Elektromagnetické rušenia

Prístroj je určený pre použitie v elektromagnetickom prostredí špecifikovanom nižšie. Zákazník alebo užívateľ by mali zaistiť, aby bol prístroj používaný v takom prostredí.

Test odolnosti	Úroveň testu IEC 60601-1-2	Úroveň zhody	Elektromagnetické prostredie - návod
Frekvencie šírené vedením IEC 61000-4-6	3 Vrms 150 kHz až 80MHz	3 Vrms	Prenosné a mobilné rádio-frekvenčné komunikačné zariadenia vrátane káblov by sa nemali používať vo vzdialenosti od prístroja menšej, než je odporúčaná vzdialenosť vypočítaná pomocou rovnice pre frekvenciu vysielača.  <b>Odporúčané ochranné vzdialenosti</b>  $d=1,2\sqrt{P}$  $d=1,2\sqrt{P}$ , 80 MHz až 800 MHz  $d=2,3\sqrt{P}$ , 800 MHz až 2,7 GHz
Frekvencie šírené vyžarovaním IEC 61000-4-3	3 V/m 80 MHz až 2,7 GHz	3 V/m	kde P je maximálny menovitý výkon vysielača vo wattoch (W) podľa údajov výrobcu vysielača a d je odporúčaná ochranná vzdialenosť v metroch (m).
Blízke polia od RF bezdrôtových komunikačných prístrojov IEC 61000-4-3	9 až 28 V/m 15 určených frekvencií (380 až 5800 MHz)	9 až 28 V/m 15 určených frekvencií (380 až 5800 MHz)	Intenzita poľa od pevných rádio-frekvenčných vysielačov, ako bola určená prieskumom polohy lokality <sup>a</sup> , by mala byť nižšia ako úroveň zhody pre každý frekvenčný rozsah <sup>b</sup> . K rušeniu môže prísť v blízkosti zariadení označených nasledujúcim symbolom:  

POZNÁMKA 1 Pri 80 MHz a 800 MHz platí vyšší frekvenčný rozsah.

POZNÁMKA 2 Tieto smernice nemusia platiť za všetkých okolností. Šírenie elektromagnetického vlnenia ovplyvňuje schopnosť absorpcie a odrazivosti budov, objektov a osôb.

<sup>a</sup> Intenzitu poľa pevných vysielačov, ako sú napríklad vykrývače mobilných telefónov a pozemné mobilné rádiodstanice, amatérske rádiodstanice, rozhlasové vysielače v pásmach AM a FM a televízne vysielače, nie je možné presne teoreticky predpovedať. Pre posúdenie elektromagnetického prostredia z hľadiska pevných vysielačov by mal byť zvážený prieskum lokality. Ak nameraná intenzita poľa na mieste, na ktorom je prístroj používaný, prekročí vyššie uvedenú úroveň zhody, je potrebné prístroj pozorovať, aby bolo možné overiť jeho riadne fungovanie. Neobvyklé správanie si môže vyžadovať dodatočné opatrenia, napr. iné nasmerovanie alebo premiestnenie prístroja.

<sup>b</sup> Nad frekvenčným rozsahom 150 kHz až 80 MHz by intenzita poľa mala byť nižšia než 3 V/m.

## 8. POPIS VÝROBKU

### 8.1. Prevedenia

Kompresor sa vyrába podľa účelu v nasledovných prevedeniach:

<b>DK50 2V/50</b>	Kompresor pre umiestnenie v priestoroch, kde svojou činnosťou nerušia okolie
<b>DK50 2V/50/M</b>	Kompresor s membránovým sušičom vzduchu
<b>DK50 2V/50S</b>	Kompresor v skrinke s účinným tlmením hluku
<b>DK50 2V/50S/M</b>	Kompresor s membránovým sušičom vzduchu v skrinke
<b>Skrinka S50</b>	služi na zníženie hladiny zvuku kompresora
<b>DK50 2x2V/110</b>	Kompresor pre umiestnenie v priestoroch, kde svojou činnosťou nerušia okolie
<b>DK50 2x2V/110/M</b>	Kompresor s membránovým sušičom vzduchu
<b>DK50 2x2V/110S</b>	Kompresor v skrinke s účinným tlmením hluku
<b>DK50 2x2V/110S/M</b>	Kompresor s membránovým sušičom vzduchu v skrinke
<b>Skrinka S110</b>	služi na zníženie hladiny zvuku kompresora



**DK50 2V/50**



**S50  
DK50 2V/50S**



**DK50 2x2V/110**



**S110  
DK50 2x2V/110S**

## 8.2. Doplnkové vybavenie

Doplnkové vybavenie nie je predmetom základnej dodávky, treba ho objednať osobitne.

### 8.2.1. Automatický odvod kondenzátu

Automatický odvod kondenzátu (AOK) zabezpečuje automatické vypúšťanie skondenovanej kvapaliny v nastavenom časovom intervale zo vzdušníka kompresora. AOK je výhodné doplniť ku kompresoru bez sušiča.

Typ	Použitie	Artikel
AOK 13	DK50 2V/50	447000001-154
AOK 12	DK50 2x2V/110	447000001-123

### 8.2.2. Sada regulátora tlaku

Kompresor môže byť vybavený sadou regulátora tlaku výstupného stlačeného vzduchu podľa požiadavky. Regulátor zabezpečí konštantný tlak na výstupe z kompresora. Sady regulátora sú vhodné pre uvedené kompresory.

Typ	Použitie	Číslo sady
REG12	DK50 2V/50, DK50 2V/50/M	447000001-088
REG13	DK50 2x2V/110, DK50 2x2V/110/M	447000001-096

### 8.2.3. Sada filtrov

Kompresor môže byť vybavený sadou filtrov výstupného tlakového vzduchu podľa požiadavky. Sada filtrov môže obsahovať aj regulátor tlaku. Sady filtrov sú vhodné pre uvedené kompresory.

POZNÁMKA: V prípade požiadavky na iný stupeň filtrácie vzduchu, je treba túto požiadavku dohodnúť s dodávateľom a špecifikovať v objednávke.

Typ	Použitie	Stupeň filtrácie / $\mu\text{m}$ /	Regulátor tlaku	Číslo sady
FS 32FR	DK50 2V/50	5	áno	447000001-089
FS 32M		5 + 0,3	nie	447000001-090
FS 32MR		5 + 0,3	áno	447000001-091
FS 32S		5 + 0,3 + 0,01	nie	447000001-092
FS 32SR		5 + 0,3 + 0,01	áno	447000001-093
FS 33S	DK50 2V/50/M	0,3 + 0,01	nie	447000001-094
FS 33SR		0,3 + 0,01	áno	447000001-095
FS 33SR2		0,01	áno	447000001-133
FS 34FR	DK50 2x2V/110	5	áno	447000001-097
FS 34M		5 + 0,3	nie	447000001-098
FS 34MR		5 + 0,3	áno	447000001-099
FS 34S		5 + 0,3 + 0,01	nie	447000001-100
FS 34SR		5 + 0,3 + 0,01	áno	447000001-101

FS 35S	DK50 2x2V/110/M	0,3 + 0,01	nie	447000001-102
FS 35SR		0,3 + 0,01	áno	447000001-103
FS 35SR2		0,01	áno	447000001-132

#### 8.2.4. Kondenzačná a filtračná jednotka

Kompresor môže byť dodatočne vybavený aj kondenzačnou a filtračnou jednotkou (KJF). KJF zabezpečí, že stlačený vzduch zo vzdušníka je ochladený v chladiči a vo filtri zachytí skondenzovanú kvapalinu, ktorú automaticky odlúči mimo pneumatického rozvodu. Stlačený vzduch je súčasne filtrovaný.

Typ	Použitie	Stupeň filtrácie / $\mu\text{m}$ /	Regulátor tlaku	Artikel
KJF-2	DK50 2x2V/110	5	nie	450001021-002

#### 8.2.5. Zásuvka pre ekvipotenciálne pospojovanie

Zásuvka umožňuje ochranné pospojovanie. (Obr.10)

Typ	Použitie	Názov	Artikel
POAG-KBT6-EC	DK50 2V/50S DK50 2V/50S/M	Zásuvka	033400075-000
FLEXI-S/POAG-HK6	DK50 2x2V/110S DK50 2x2V/110S/M	Vodič (1 m)	034110083-000

## 9. FUNKCIA VÝROBKU

### Kompresor (Obr.2)

Agregát kompresora (1) nasáva atmosférický vzduch cez vstupný filter (8) a stláča ho cez spätný ventil (3) do vzdušníka (2) a spotrebič odoberá stlačený vzduch zo vzdušníka. Ak klesne tlak vo vzdušníku na zapínací tlak, tlakový spínač (4) zapne kompresor a kompresor stláča vzduch do vzdušníka až po vypínací tlak, kedy sa vypne kompresor. Po vypnutí kompresorového agregátu sa od vzdušníka odľahčovací solenoidový ventil (13). Poistný ventil (5) zamedzuje prekročeniu tlaku vo vzdušníku nad maximálnu povolenú hodnotu. Vypúšťacím ventilom (7) sa vypúšťa kondenzát zo vzdušníka. Stlačený a čistý vzduch bez stôp oleja je vo vzdušníku pripravený na ďalšie použitie.

Zo vzdušníka je potrebné v predpísaných intervaloch vypúšťať skondenzovanú kvapalinu (pozri kap.19.1).

### Kompresor s membránovým sušičom(DK50 2V/50/M)(Obr.1)

Agregát kompresora (1) nasáva atmosférický vzduch cez vstupný filter (8) a stlačený ho dodáva chladičom (14) cez filter (15), spätný ventil (3) do sušiča (9), vysušený a čistý do vzdušníka (2). Časť vzduchu odchádza mimo sušiča spolu so zachytenou vlhkosťou, čo sa prejaví ako jemné prúdenie vzduchu popri telese sušiča (9). Kondenzát z filtra je automaticky v intervaloch vypúšťaný do fľaše pomocou solenoidového ventilu odvodu kondenzátu (16). Sušič zabezpečí kontinuálne sušenie stlačeného vzduchu. Vypúšťacím ventilom (7), sa vypúšťa kondenzát zo vzdušníka v prípade kontroly sušenia. Stlačený, suchý a čistý vzduch bez stôp oleja je vo vzdušníku pripravený na ďalšie použitie.

Tlakovú nádobu nie je potrebné odkalovať.

### Kompresor s membránovým sušičom(DK50 2x2V/110/M)(Obr.1)

Agregát kompresora (1) nasáva atmosférický vzduch cez vstupný filter (8) a stlačený ho dodáva chladičom (14) cez filter (15) do sušiča (9), následne cez spätný ventil (3) vysušený a čistý do vzdušníka (2). Časť vzduchu odchádza mimo sušiča spolu so zachytenou vlhkosťou, čo sa prejaví ako jemné prúdenie vzduchu popri telese sušiča (9). Kondenzát z filtra je automaticky v intervaloch vypúšťaný do fľaše pomocou solenoidového ventilu odvodu kondenzátu (16). Sušič zabezpečí kontinuálne sušenie stlačeného vzduchu.Vypúšťacím ventilom (7), sa vypúšťa kondenzát zo vzdušníka v prípade kontroly sušenia.Stlačený, suchý a čistý vzduch bez stôp oleja je vo vzdušníku pripravený na ďalšie použitie.

Tlakovú nádobu nie je potrebné odkalovať.

### Skrinka kompresora (Obr.3)

Skrinka zabezpečuje kompaktné prekrytie kompresora, čím účinne tlmí hluk, pričom zabezpečuje dostatočnú výmenu chladiaceho vzduchu. Svojím dizajnom je vhodná na umiestnenie v ordinácii ako súčasť nábytku. Ventilátor pod agregátom kompresora zabezpečuje chladenie kompresora, je v činnosti súčasne s motorom kompresora alebo po zapnutí teplotného spínača pri teplote vyššej ako 40°C. Po vychladení priestoru v skrinke pod cca 32°C sa ventilátory automaticky vypnú.



**Je zakázané vytvárať prekážky na vstupe chladiaceho vzduchu do skrinky ( po obvode spodnej časti skrinky ) a na výstupe teplého vzduchu v hornej zadnej časti skrinky.**



**V prípade umiestnenia kompresora na mäkkú podlahu, napr. koberec, je nutné vytvoriť medzeru medzi základňou a podlahou alebo skrinkou a podlahou, napr. podloženie pätiiek tvrdými podložkami z dôvodu zabezpečenia dostatočného chladenia kompresora.**

Pri prevedení kompresora 8-10bar, jena tlakovom spínači umiestnené počítadlo hodín.

#### Popis k obrázkom 1 - 3

- |   |                                |
|---|--------------------------------|
| 1. Agregát kompresora                   | 18. Zásuvka                    |
| 2. Vzdušník                             | 19. Fľaša                      |
| 3. Spätný ventil                        | 20. Magnetický držiak          |
| 4. Tlakový spínač                       | 21. Ventilátor                 |
| 5. Poistný ventil                       | 22. Ventilátor skrinky         |
| 6. Tlakomer                             | 23. Skrutka M5                 |
| 7. Vypúšťací ventil                     | 24. Plynové perá skrinky       |
| 8. Vstupný filter                       | 25. Plášť skrinky              |
| 9. Sušič                                | 26. Doraz stenový              |
| 10. -                                   | 27. Vypínač                    |
| 11. -                                   | 28. Manometer                  |
| 12. -                                   | 29. Šnúra elektrického prívodu |
| 13. Solenoidný ventil                   | 30. Hadička manometra          |
| 14. Chladič sušiča                      | 31. Madlo S110                 |
| 15. Filter                              | 32. Koliesko kompresora        |
| 16. Solenoidný ventil odvodu kondenzátu | 33. Spojovacia výstuha         |
| 17. Guľový ventil                       | 34. Konektor skrinky           |
|   | 35. Odťah                      |

Obr. 1 - Kompressor so sušičom MD

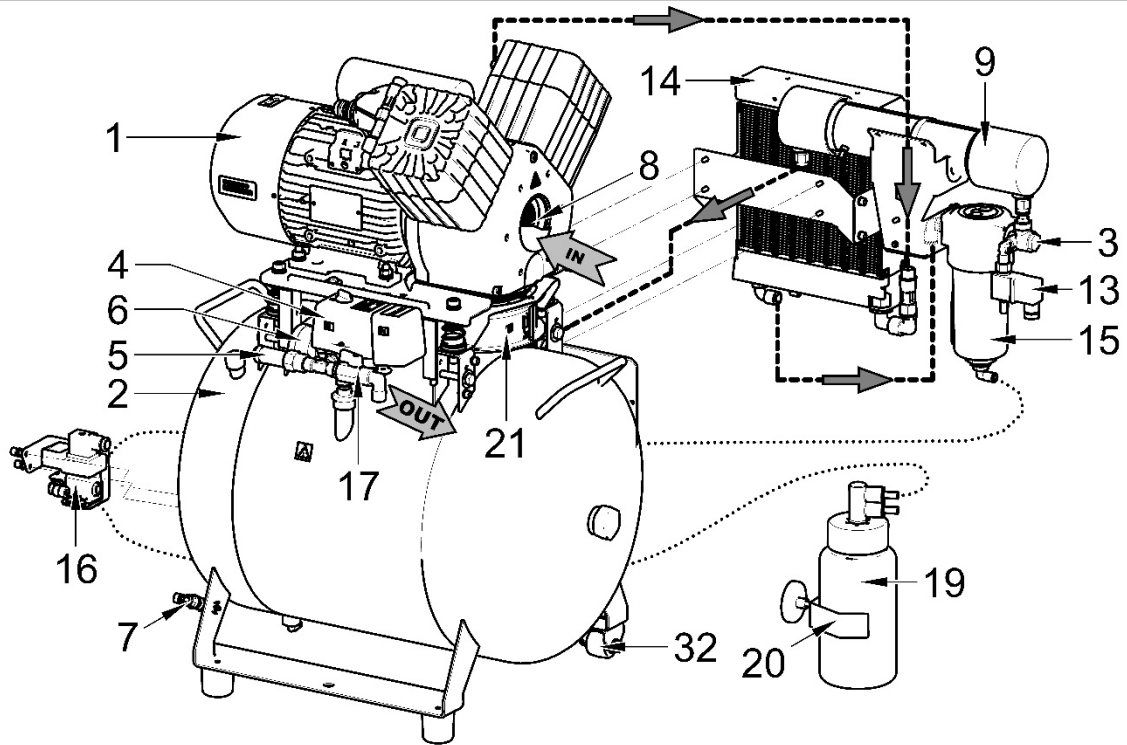

DK50 2V/50/M

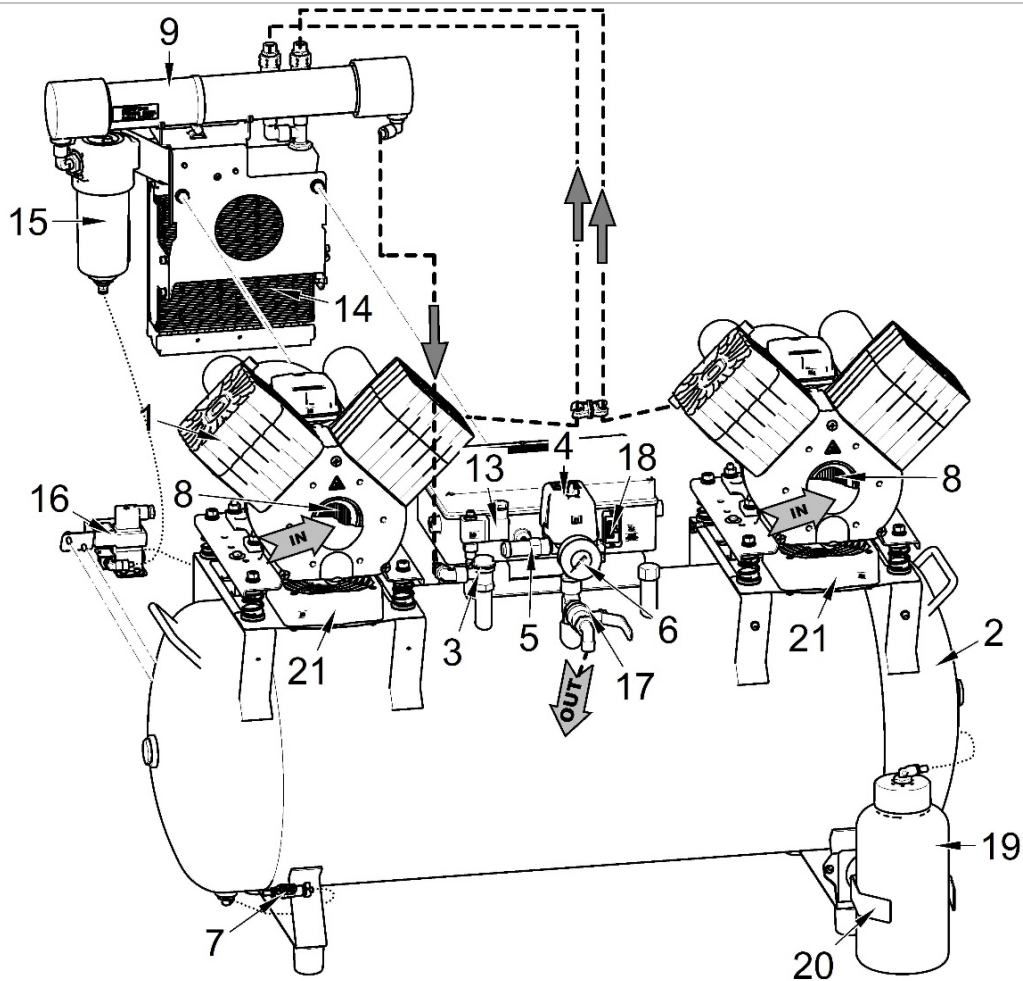

DK50 2x2V/110/M

**Obr. 2 - Kompresor**

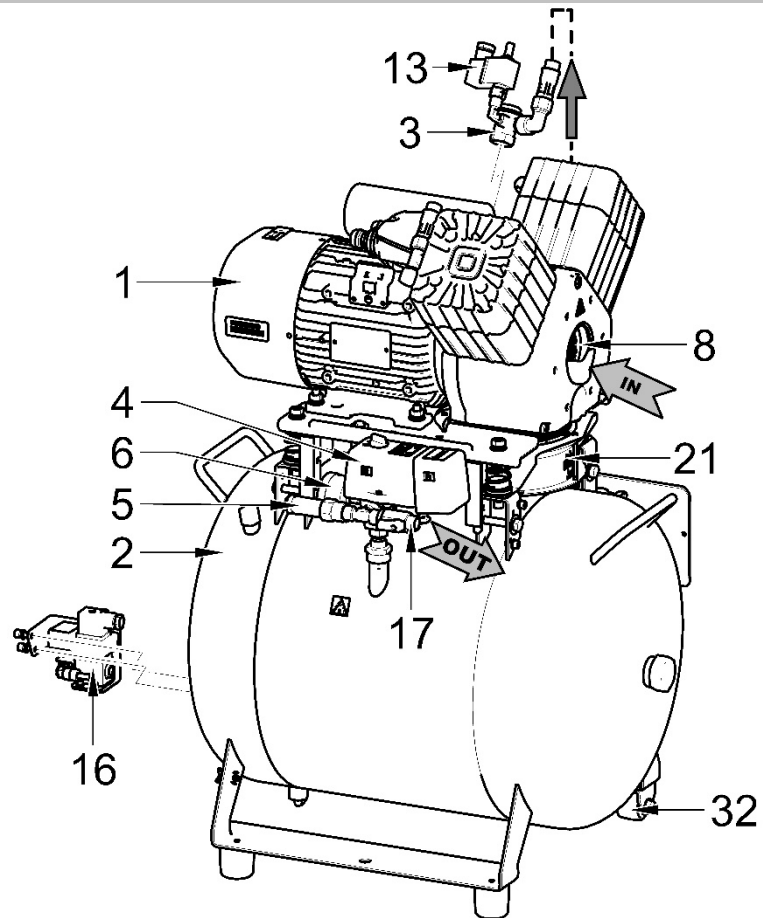

**DK50 2V/50**

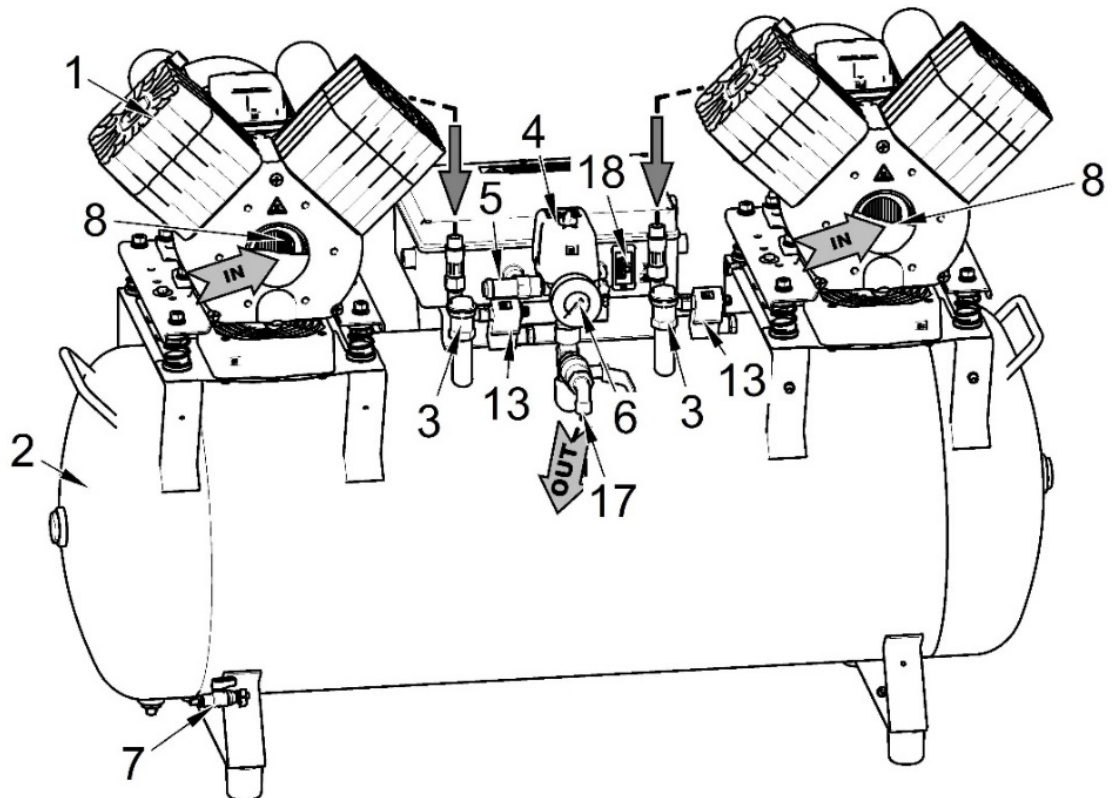

**DK50 2x2V/110**



Obr.3 - Skrinka

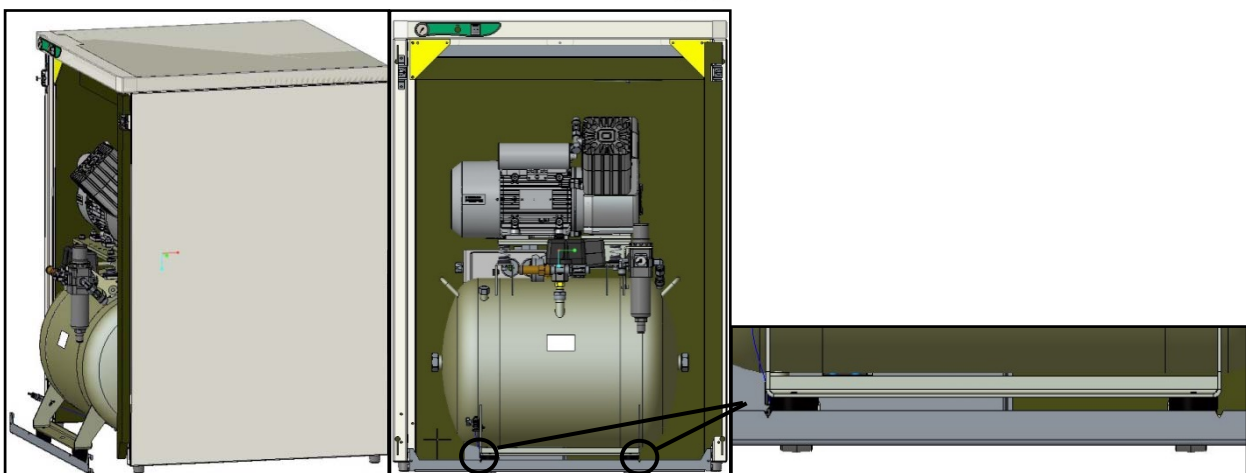
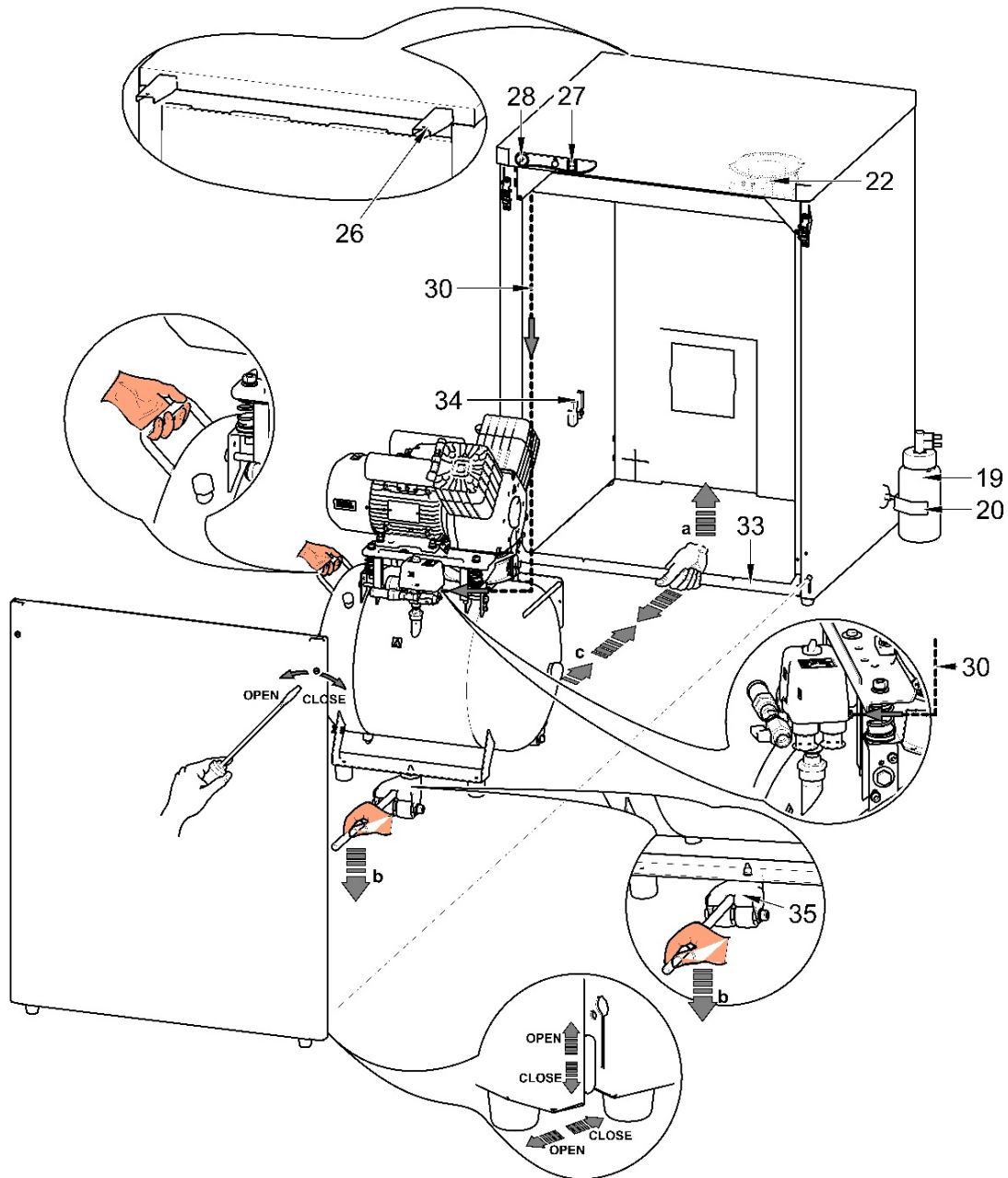

3A - DK50 2V/50S

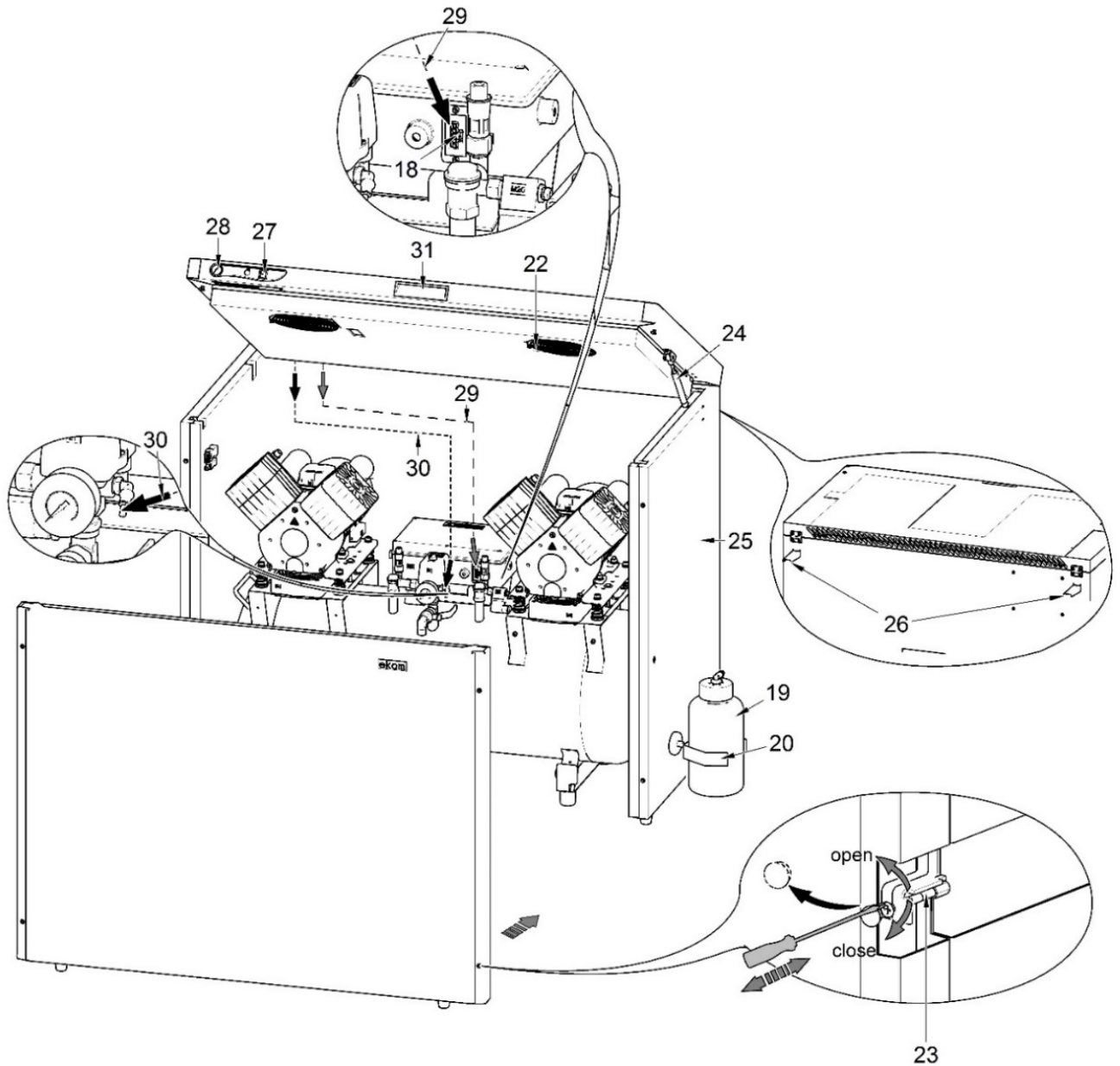

**3B - DK50 2x2V/110S**

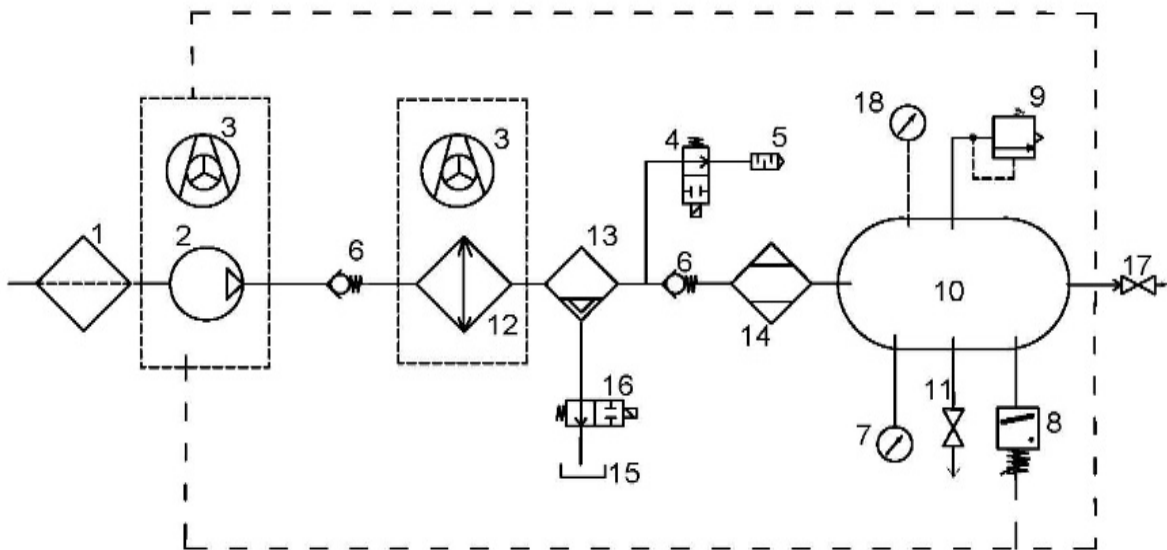
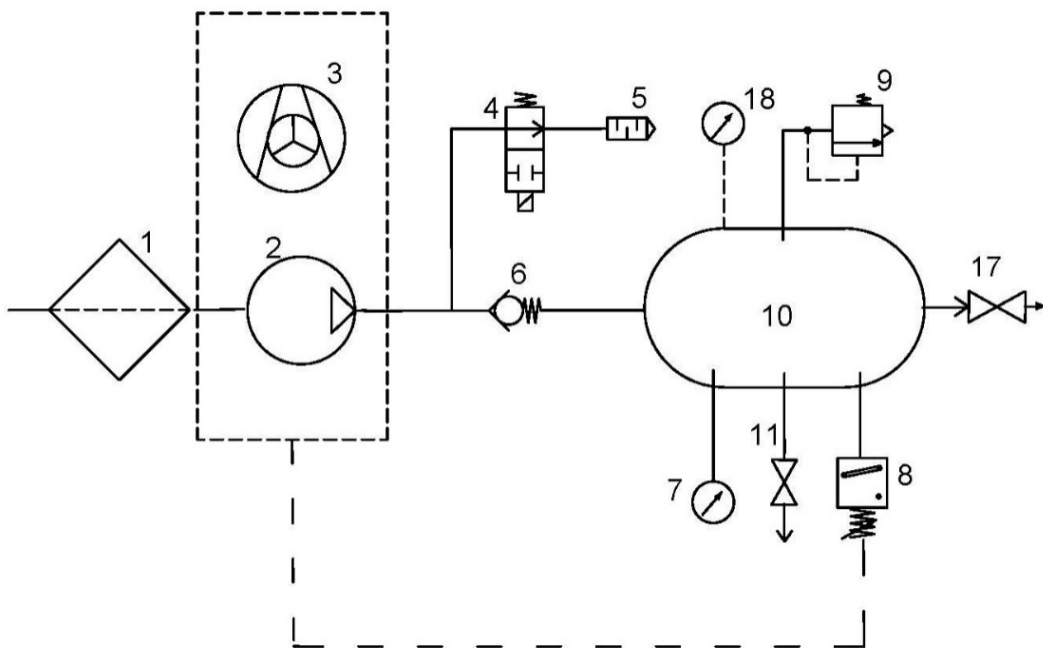
**10. PNEUMATICKÁ SCHÉMA**
**DK50 2V/50/M**

**DK50 2V/50**

**DK50 2x2V/110/M**

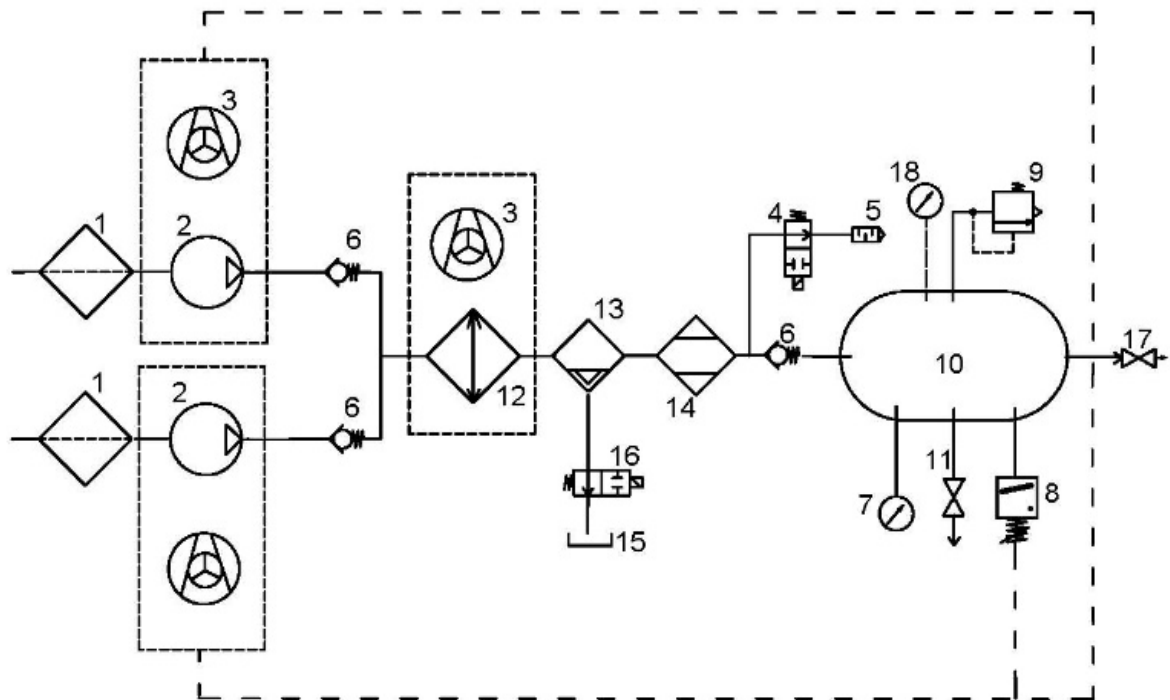
**230 V**



**DK50 2x2V/110/M**

**400 V**

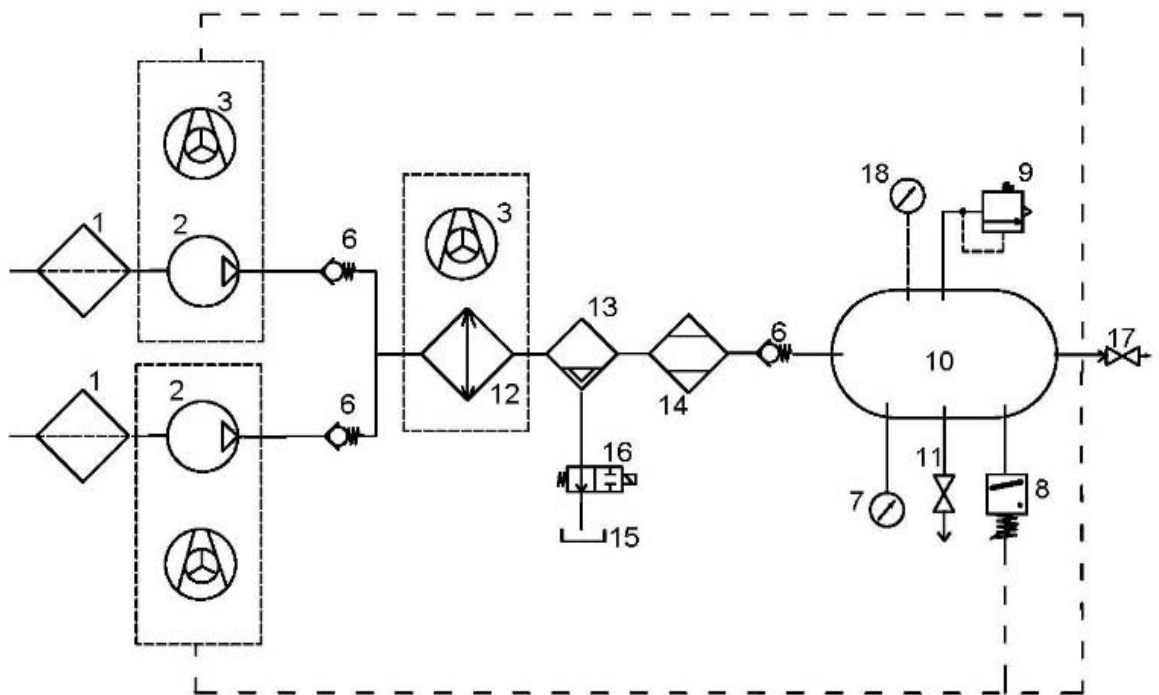

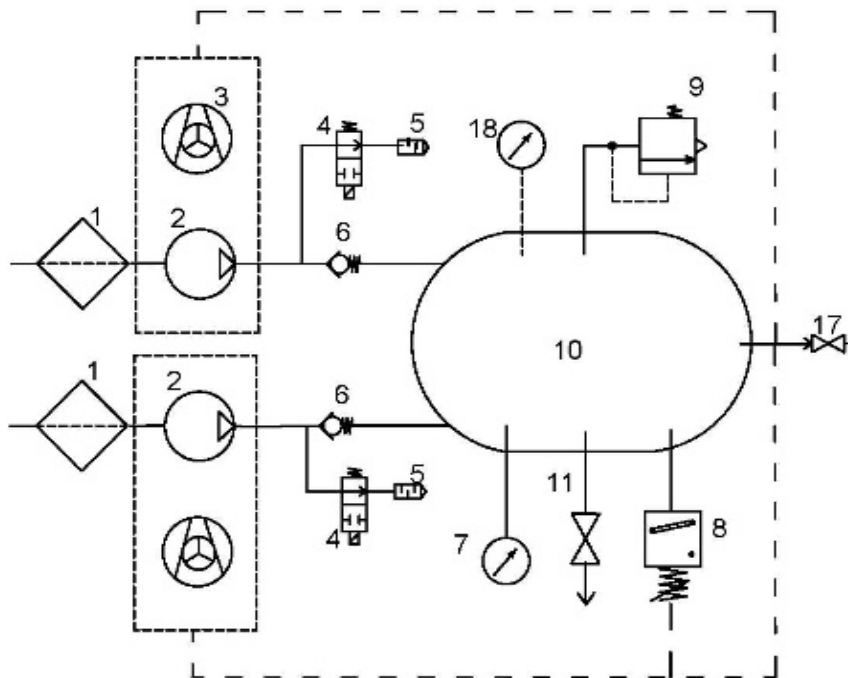
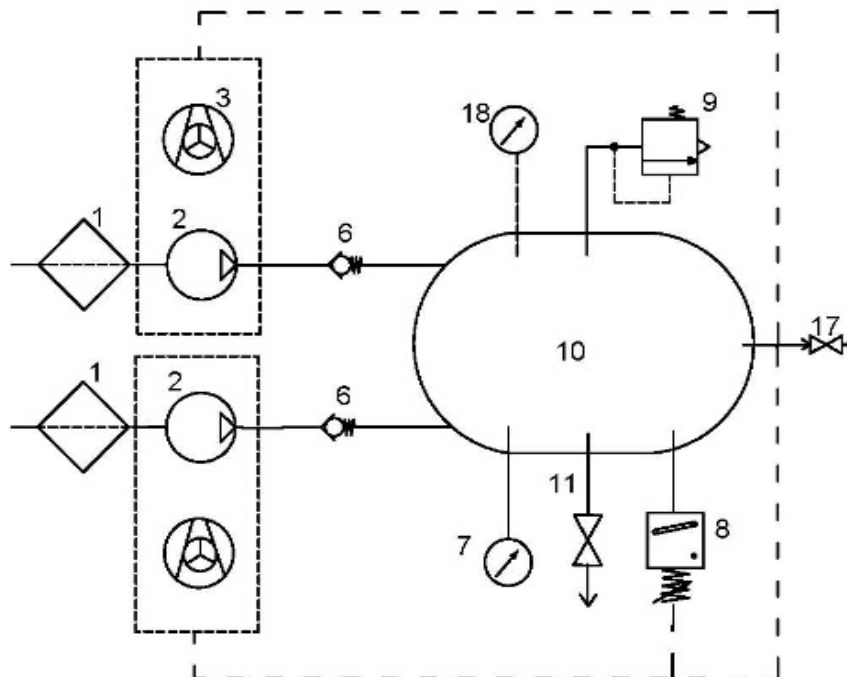
**DK50 2x2V/110**
**230 V**

**DK50 2x2V/110**
**400 V**

**Popis k pneumatickým schémam**

- |                       |   |
|-----------------------|---|
| 1. Vstupný filter     | 10. Vzdušník                            |
| 2. Kompresor          | 11. Vypúšťací ventil                    |
| 3. Ventilátor         | 12. Chladič                             |
| 4. Odľahčovací ventil | 13. Koalescenčný filter                 |
| 5. Tlmič hluku        | 14. Membránový sušič                    |
| 6. Spätný ventil      | 15. Fľaša na zber kondenzátu            |
| 7. Tlakomer           | 16. Solenoidný ventil odvodu kondenzátu |
| 8. Tlakový spínač     | 17. Výstupný ventil                     |
| 9. Poistný ventil     | 18. Tlakomer skrinky                    |

## INŠTALÁCIA

### 11. PODMIENKY POUŽITIA

- Kompresor sa smie inštalovať a prevádzkovať len v suchých, dobre vetraných a bezprašných priestoroch, kde parametre prostredia zodpovedajú požiadavkám uvedeným v kap.7., Technické údaje. Kompresor sa musí inštalovať tak, aby bol ľahko prístupný pre obsluhu a údržbu a aby bol prístupný výrobný štítok.
- Kompresor musí stáť na rovnom dostatočne stabilnom podklade (pozor na hmotnosť kompresora, pozri kap.7 Technické údaje).
- Kompresory nemôžu byť prevádzkované vo vonkajšom prostredí, ani vo vlhkom alebo mokrom prostredí. Zariadenie je zakázané používať v priestoroch s prítomnosťou výbušných plynov, prachov alebo horľavých kvapalín.
- Pred zabudovaním kompresora do zdravotníckych zariadení musí dodávateľ posúdiť, či médium – vzduch, dané k dispozícii, vyhovuje požiadavkám daného účelu použitia. Rešpektujte s týmto zreteľom technické údaje výrobku. Klasifikáciu a hodnotenie zhody má pri zabudovaní vykonávať výrobca - dodávateľ konečného výrobku.
- Iné použitie alebo použitie nad tento rámec sa nepovažuje za používanie podľa zamýšľaného použitia. Výrobca neručí za škody z toho vyplývajúce. Riziko znáša výlučne prevádzkovateľ / používateľ.



**Kompresor musí inštalovať a po prvýkrát uviesť do prevádzky len kvalifikovaný odborník. Jeho povinnosťou je zaškoliť obsluhujúci personál o používaní a údržbe zariadenia. Inštaláciu a zaškolenie obsluhy potvrdí zápisom v dokumente o inštalovaní zariadenia.**



**Pred prvým uvedením do prevádzky sa musia odstrániť všetky prvky slúžiace na fixáciu zariadenia počas dopravy – inak hrozí poškodenie výrobku.**



**Pri činnosti kompresora sa časti agregátu môžu zahriať na teploty nebezpečné pre dotyk obsluhy alebo materiálu. Nebezpečenstvo popálenia alebo požiaru! Pozor horúci povrch!**

### Podmienky okolia pri prevádzke

Teplota : +5°C až +40°C,  
Relatívna vlhkosť max.: 70%,  
Absolútna vlhkosť max. 15 g/m<sup>3</sup>.

## 12. USTAVENIE KOMPRESORA



Výrobok musí inštalovať len vyškolený kvalifikovaný odborník.

- Vybaľiť kompresor z obalu.

### 12.1. Manipulácia a odfixovanie

- Uložiť kompresor na miesto prevádzky (Obr.4)

Obr. 4

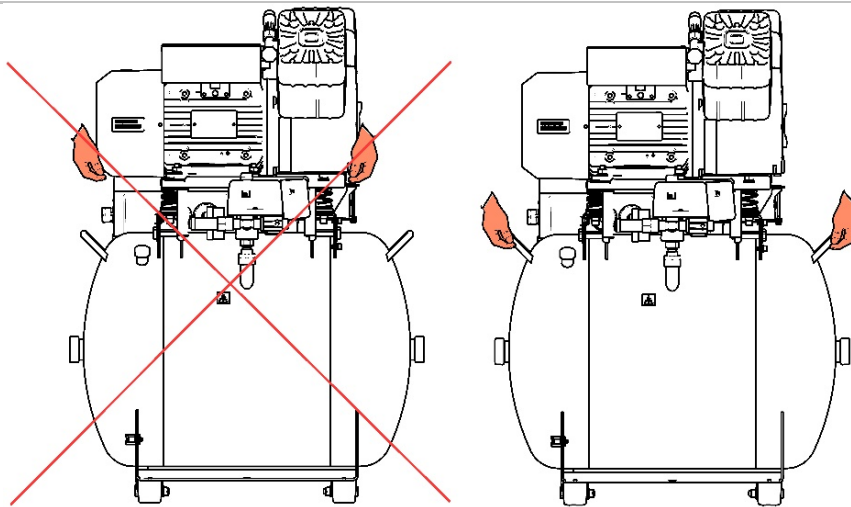

DK50 2V/50

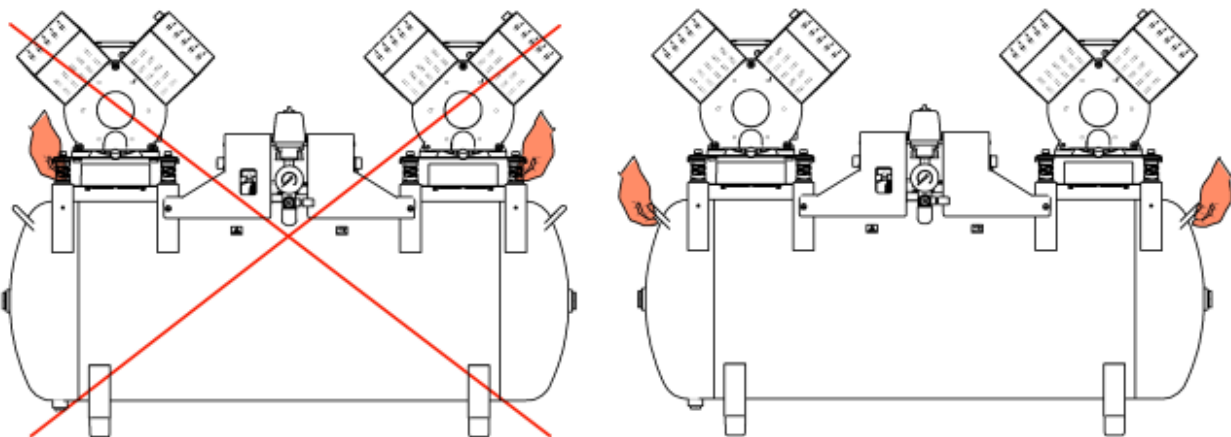

DK50 2x2V/110

- Odstrániť transportné zaistenie agregátov. (Obr.5)



**Odstrániť fixačné prvky agregátov až po ustavení a vyvážení kompresora na mieste konečného uloženia !**

Obr. 5

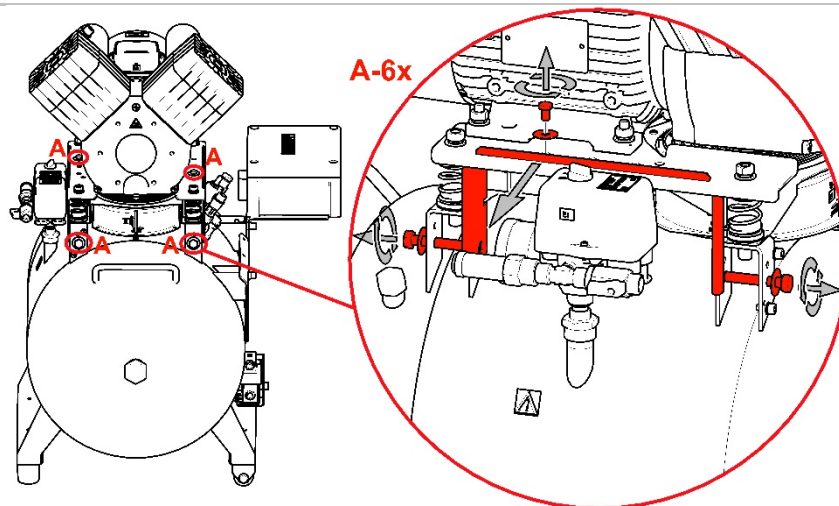

DK50 2V/50

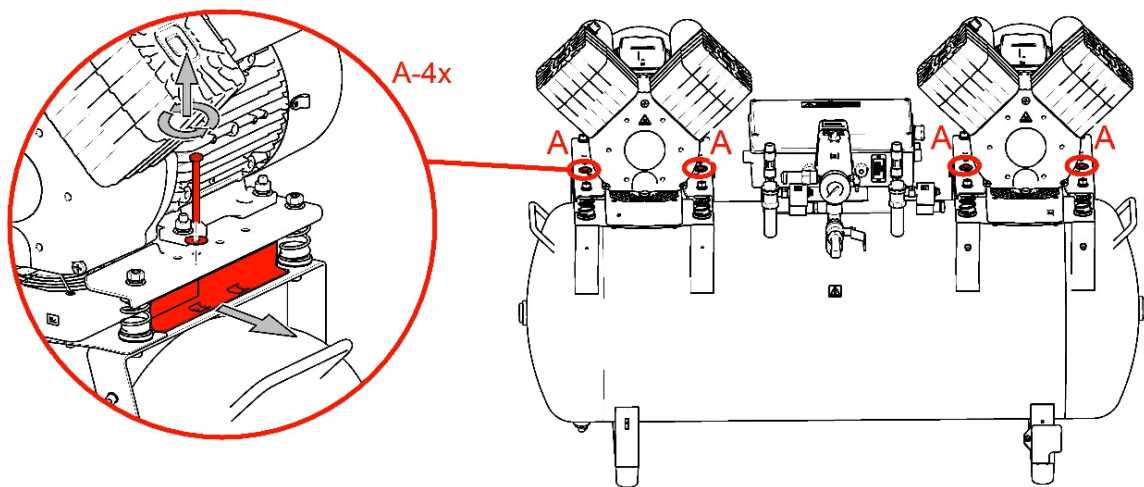

DK50 2x2V/110



## 12.2. Umiestnenie kompresora do skrinky

### DK50 2V/50S (Obr. 3 A)

#### Demontáž dverí skrinky

- Odmontovať dvere uchytené 2 ks skrutkami a odpojiť uzemňovací vodič.

#### Umiestnenie kompresora

- Sňať spojovaciu lištu (33) v prednej spodnej časti skrinky.
- Pred zasunutím kompresora bez sušiča (DK50 2V/50) do skrinky doplniť zvukovo-izolačný materiál do skrinky podľa kap.12.3
- Kompresor zasunúť do skrinky pomocou odťahu (35), spojovaciu lištu položiť pred skrinku a upraviť polohu kompresora tak, aby dva "V" zárezy na spojovacej lište (33), ( boli pred nohami kompresora.
- . Tým je kompresor správne umiestnený voči skrinke. Kompresor zasunúť do skrinky len toľko, aby sa dala spojovacia lišta namontovať a kompresor nebránil jej osadeniu.
- Kompresor so sušičom zasunúť do skrinky tak, aby ventilátor sušiča bol nasunutý do otvoru vetracieho tunela v skrinke. POZOR, kompresor nezasunúť dozadu až nadoraz sa obmedzí prívod chladiaceho vzduchu do chladiča pri sušičovej verzii kompresora a hrozí trvalé poškodenie sušiča.
- Uložiť spojovaciu lištu (33) na pôvodné miesto v spodnej časti skrinky

#### Montáž dverí skrinky

- Priložiť dvere ku skrinke, pripojiť uzemňovací vodič ku dverám a dvere osadiť na skrinku a upevniť 2 ks skrutkami.



**Kompresor so sušičom vzduchu sa nesmie zasunúť úplne do skrinky, inak hrozí trvalé poškodenie sušiča.**

### DK50 2x2V/110S (Obr. 3 B)

#### Otvorenie horného veka

- Nadvihnúť horné veko skrinky uchytením za madlo (31) tak, aby plynové perá udržali veko v otvorenej polohe.



**Pri zatváraní veka skrinky treba zvýšiť opatrnosť - riziko privretia prstov rúk.**

#### Demontáž predného panelu skrinky (Obr. 3 B)

- Odmontovať dvere uchytené 4 ks skrutkami a odpojiť uzemňovací vodič.

#### Umiestnenie kompresora (Obr. 3 B)

- Kompresor zasunúť do skrinky tak, aby výstup tlakového vzduchu bol orientovaný k obsluhu.
- Kompresor so sušičom zasunúť do skrinky tak, aby ventilátor sušiča bol nasunutý do otvoru vetracieho tunelu v skrinke.

#### Montáž dverí skrinky

- Priložiť dvere ku skrinke, pripojiť uzemňovací vodič ku dverám a dvere osadiť na skrinku a upevniť 4 ks skrutkami.

### 12.3. Doplnenie zvukovo-izolačného materiálu do skrinky (DK50 2V/50)

Do skrinky pre kompresor bez sušiča je potrebné osadiť do otvoru v skrinke dielec zo zvukovo-izolačného materiálu.

Dielec je súčasťou základného vybavenia výrobku.

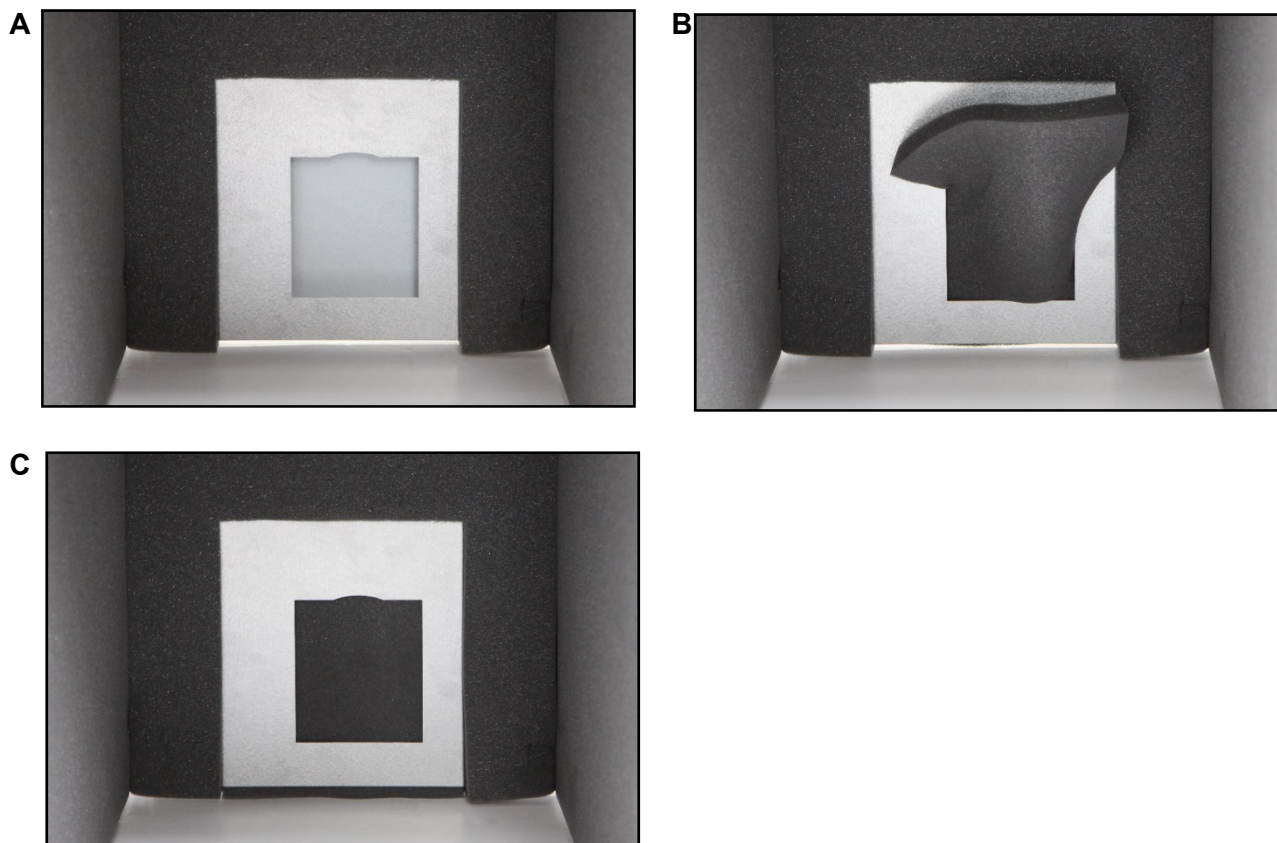

### 12.4. Osadenie ventilu na odvod kondenzátu na skrinku (DK50 2x2V/110)

(Obr. 6)

Pri skrinkovom prevedení kompresora osadiť skrutkovanie s kohútom (1) do diery na boku skrinky a osadiť hadičkou PA Ø8 / Ø6 (2). Druhú stranu hadičky zasunúť do armatúry (4) pod vzdušníkom, z ktorej sa demontuje ventil (3) s hadičkou.

Dieru na náprotivnej strane skrinky zaslepiť zátkou Ø16.5.

Skrutkovanie s kohútom je v základnom vybavení skrinky. Ventil na odvod kondenzátu je možné inštalovať na ľubovlnú stranu skrinky kompresora.

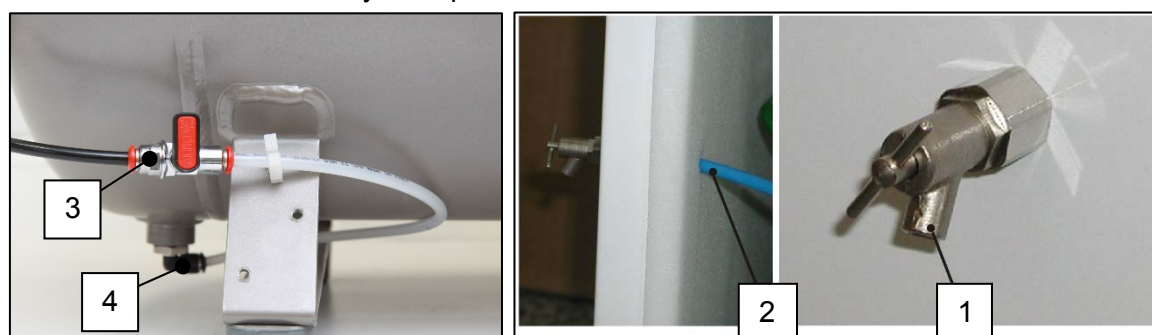

Obr. 6

## 13. PNEUMATICKÉ PRIPOJENIE

### 13.1. Pripojenie k výstupu stlačeného vzduchu (Obr. 7)

Z výstupu stlačeného vzduchu (1) kompresora viesť tlakovú hadicu k spotrebiču.

Pri kompresore v skrinke vyviesť tlakovú hadicu cez otvor v zadnej stene skrinky.



Obr. 7

### 13.2. Pripojenie tlakomeru skrinky ku kompresoru (Obr. 8)

Odstrániť zátku (1) zo skrutkovania (2) na pneumatickom bloku kompresora. Hadičku tlakomeru skrinky pripojiť ku skrutkovaniu.

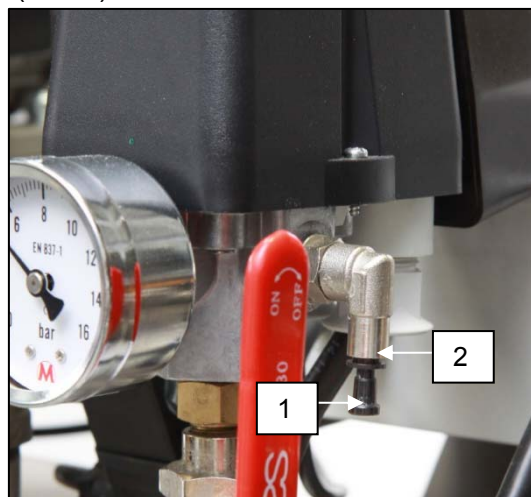

Obr. 8

### 13.3. Pripojenie nádoby na kondenzát (Obr. 9)

- Pri kompresore so sušičom pripojiť hadičku (1) k nádobe na zber kondenzátu.
- Pri kompresore so sušičom v skrinke vyviesť hadičku (1) cez otvor v zadnej stene skrinky a pripojiť k nádobe.

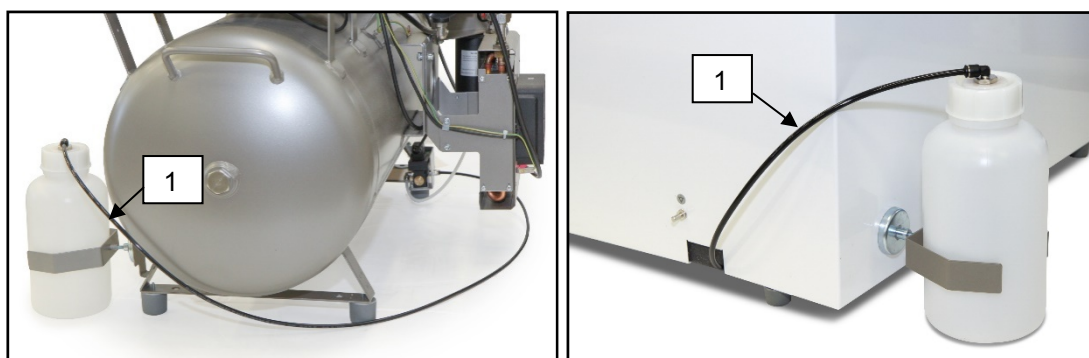

Obr. 9

## 14. ELEKTRICKÉ ZAPOJENIE

Výrobok sa dodáva so šnúrou zakončenou vidlicou s ochranným kontaktom.



**Je nevyhnutne potrebné rešpektovať miestne elektrotechnické predpisy. Napätie siete a kmitočet musia súhlasiť s údajmi na prístrojovom štítku.**

- Zásuvka musí byť z bezpečnostných dôvodov dobre prístupná, aby sa výrobok v prípade nebezpečenstva mohol bezpečne odpojiť zo siete.
- Príslušný prúdový okruh musí byť v rozvode elektrickej energie istený maximálne 16 A.
- Kolík na ekvipotenciálne pospojovanie  $\varnothing$  6mm (1) prepojiť s rozvodom spôsobom podľa platných elektrotechnických predpisov. Zásuvka na ekvipotenciálne pospojovanie (2) je doplnkové príslušenstvo a nenachádza sa v základnom balení. (Obr.10)



Obr.10



**Elektrický kábel sa nesmie dotýkať horúcich častí kompresora. Riziko zásahu elektrickým prúdom!**



**Elektrická šnúra na pripojenie na elektrickú sieť a vzduchové hadice nesmú byť zlomené.**

Nasunúť konektor uzemňovacieho vodiča na dvere a priskrutkovať na skrinku.

Prívod napájacieho napätia:

230V/50(60)Hz 3Gx1.5x4000  
400V/50(60)Hz 5Gx1.5x4000

### 14.1. Zapojenie kompresora bez skrinky

- Vidlicu sieťovej šnúry zapojiť do sieťovej zásuvky.
- Kompresor je pripravený k prevádzke.



Obr.11

### 14.2. Zapojenie kompresora v skrinke

- Pri kompresore v skrinke vyviesť sieťovú šnúru cez otvor v zadnej stene skrinky. (Obr.11)
- Skrinku elektricky pripojiť ku kompresoru pomocou šnúry s konektorom (1) do zásuvky (2). (Obr.12)
- Skrinku elektricky odpojiť od kompresora vytiahnutím konektora (1) zo zásuvky pri uvoľnenej západke.

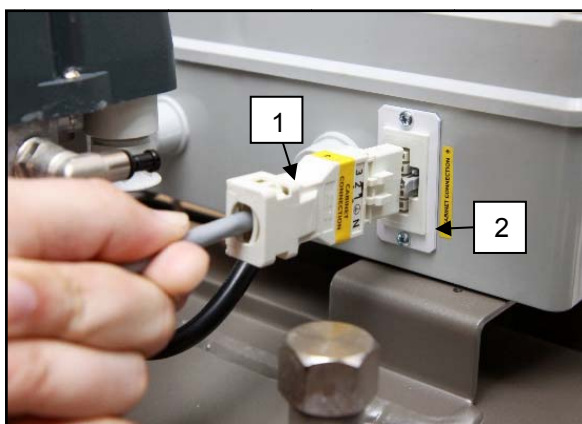

Obr.12



## 15. SCHÉMA ZAPOJENIA

**DK50 2V/50**
**6 - 8 bar, 8 - 10 bar**

1/N/PE ~ 230V/50Hz, 230V/60Hz

ELEKTRICKÝ PREDMET TR. 1

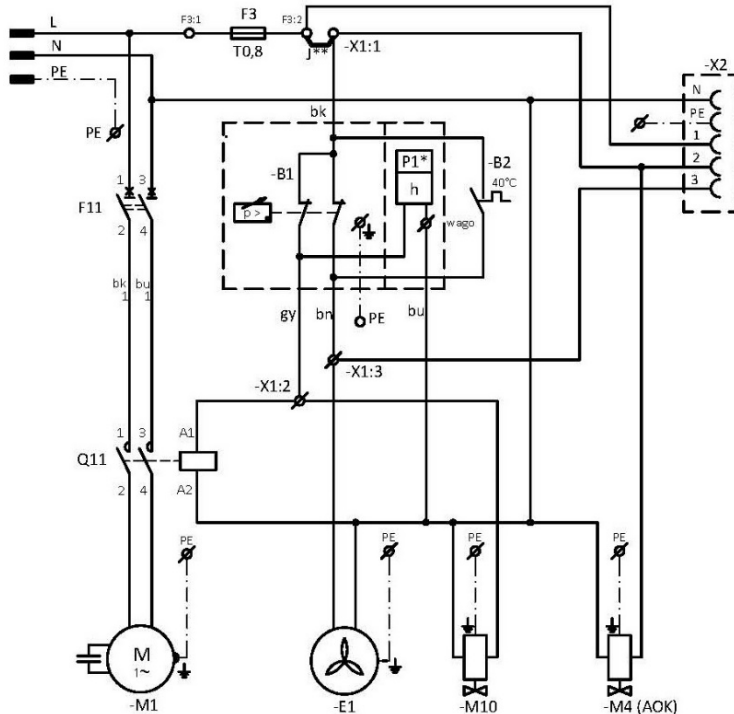
**DK50 2V/50/M**
**6 - 8 bar, 8 - 10 bar**

1/N/PE ~ 230V/50Hz, 230V/60Hz

ELEKTRICKÝ PREDMET TR. 1

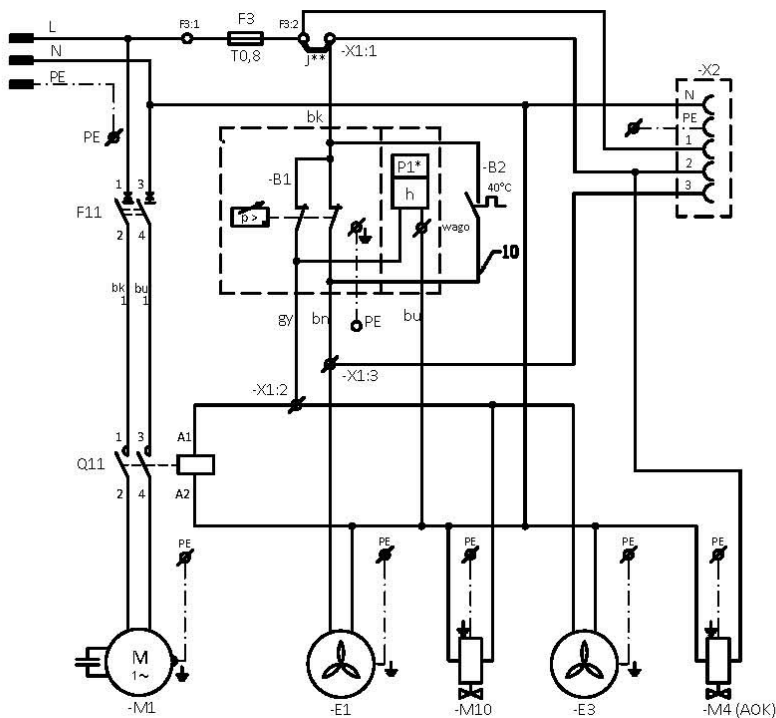

Poznámka :

P1\* - Počítadlo hodín montované len pre prevedenie 8-10bar

J\*\* - Mostík zapojiť iba pri kompresore bez skrinky (kap.14)

**DK50 2V/50**

**6 - 8 bar**

1/N/PE ~ 400V 50 Hz

Sieť TN-S [TN-C-S]

ELEKTRICKÝ PREDMET TR.1

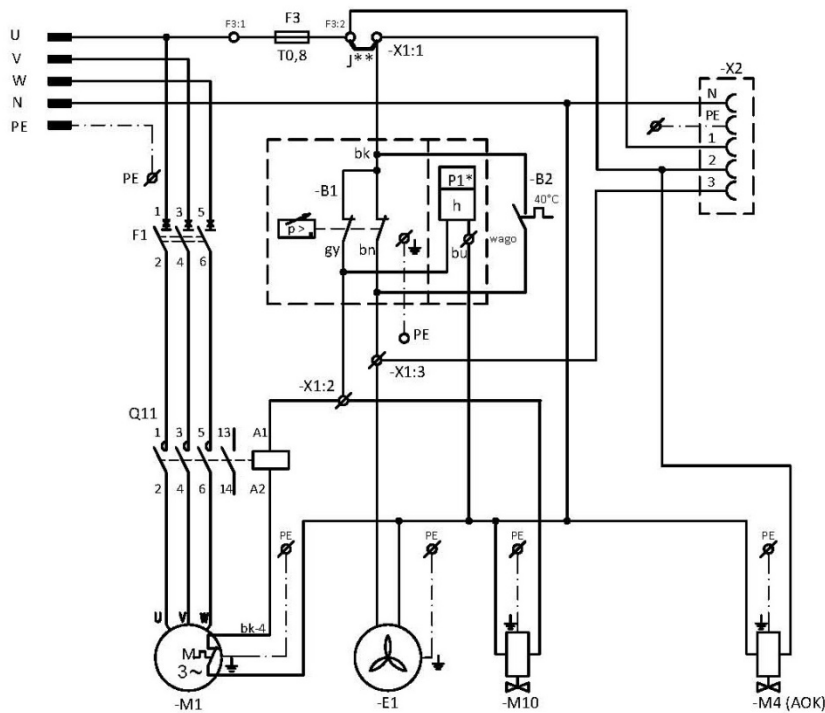

**DK50 2x2V/110**

**5 - 7 bar, 6 - 8 bar, 8 - 10 bar**

1/N/PE ~ 230V/50Hz, 230V/60Hz Hz

ELEKTRICKÝ PREDMET TR.1

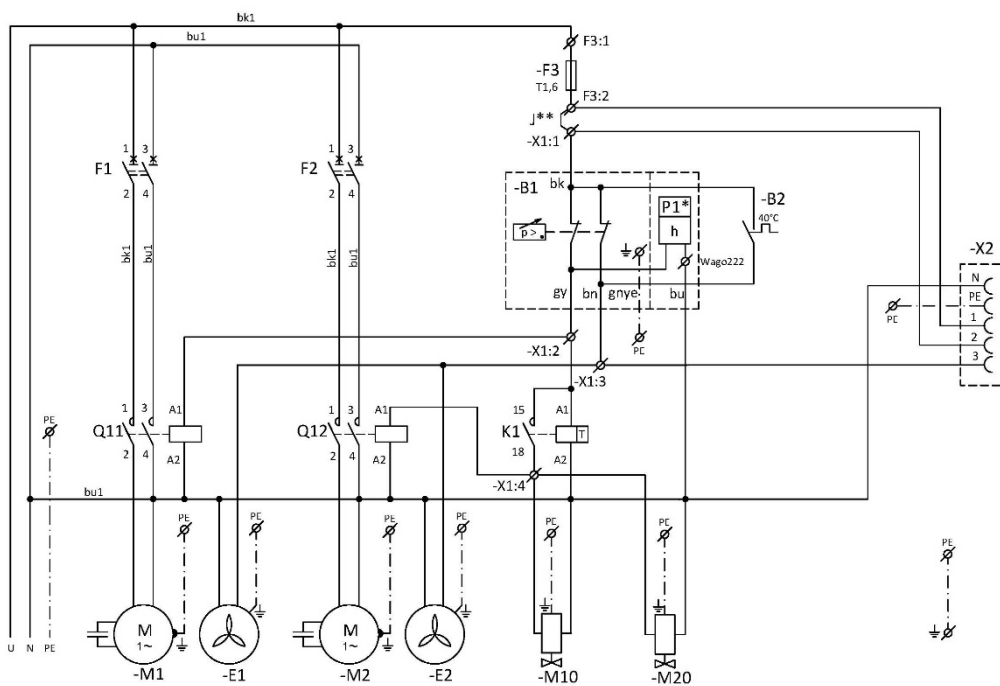

Poznámka :

P1\* - Počítadlo hodín montované len pre prevedenie 8-10bar

J\*\* - Mostík zapojiť iba pri kompresore bez skrinky (kap.14)

**DK50 2x2V/110/M**
**5 - 7 bar, 6 - 8 bar, 8 - 10 bar**

1/N/PE ~ 230V/50Hz, 230V/60Hz Hz

ELEKTRICKÝ PREDMET TR.1

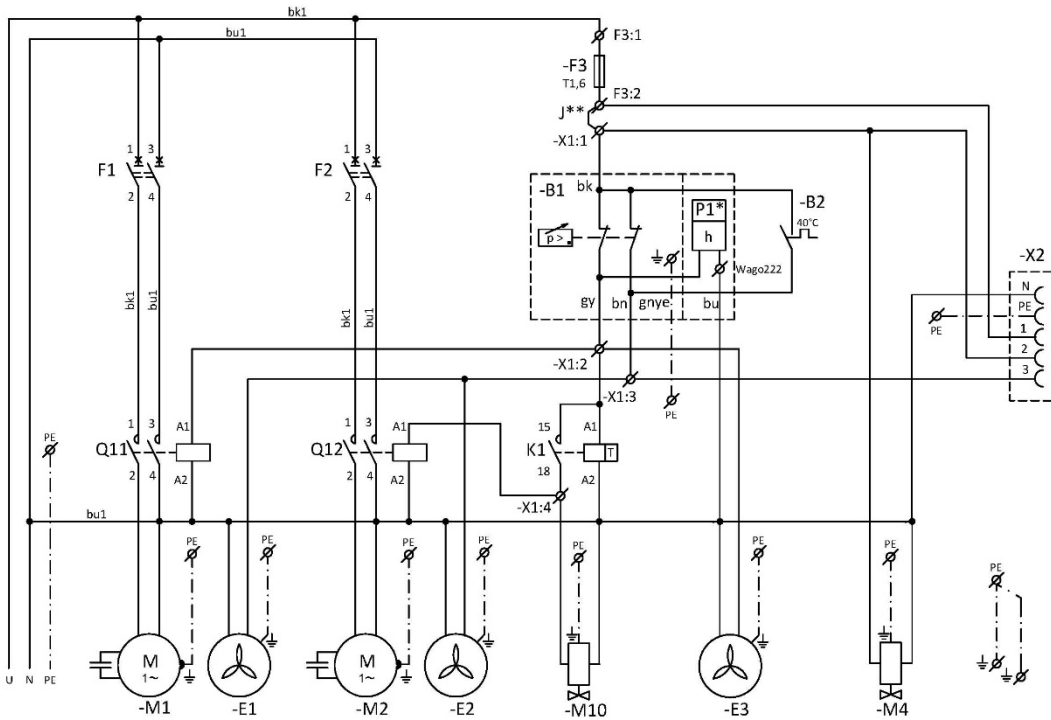
**DK50 2x2V/110**
**5 - 7 bar, 6 - 8 bar, 8 - 10 bar**

1/N/PE ~ 400V 50 Hz

Sieť TN-S [TN-C-S]

ELEKTRICKÝ PREDMET TR.1

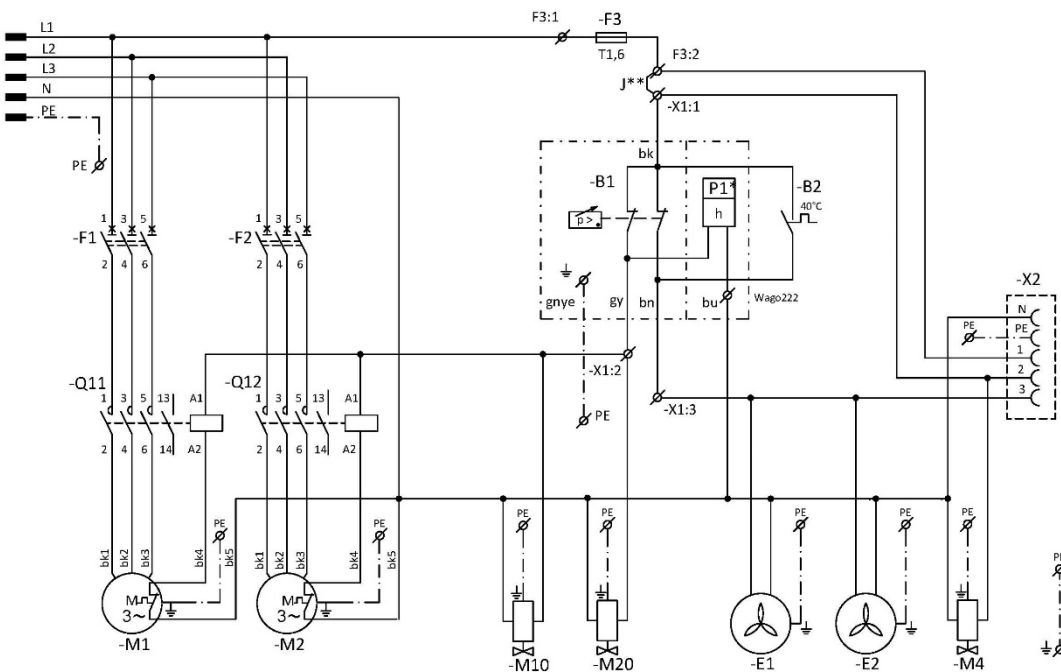

Poznámka :

P1\* - Počítadlo hodín montované len pre prevedenie 8-10bar

J\*\* - Mostík zapojiť iba pri kompresore bez skrinky (kap.14)

**DK50 2x2V/110/M**

**5 - 7 bar, 6 - 8 bar, 8 - 10 bar**

1/N/PE ~ 400V 50 Hz

Sieť TN-S [TN-C-S]

ELEKTRICKÝ PREDMET TR.1

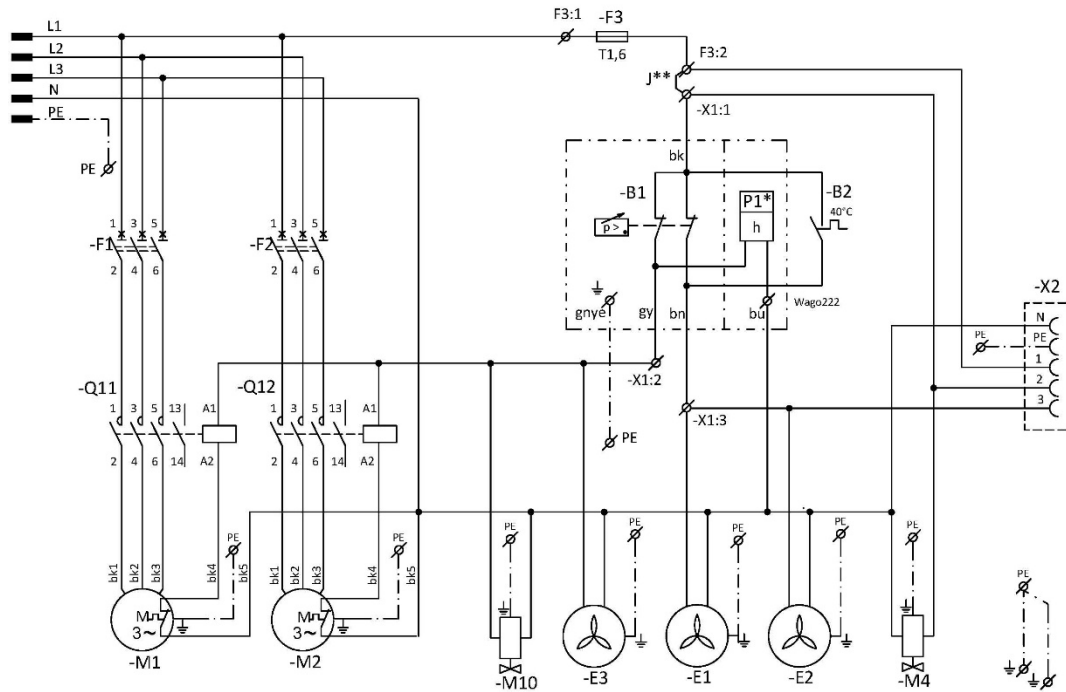

**Skrinka kompresora**

1/N/PE ~ 230V/50Hz, 230V/60Hz Hz

~ 115V/60Hz

ELEKTRICKÝ PREDMET TR.1

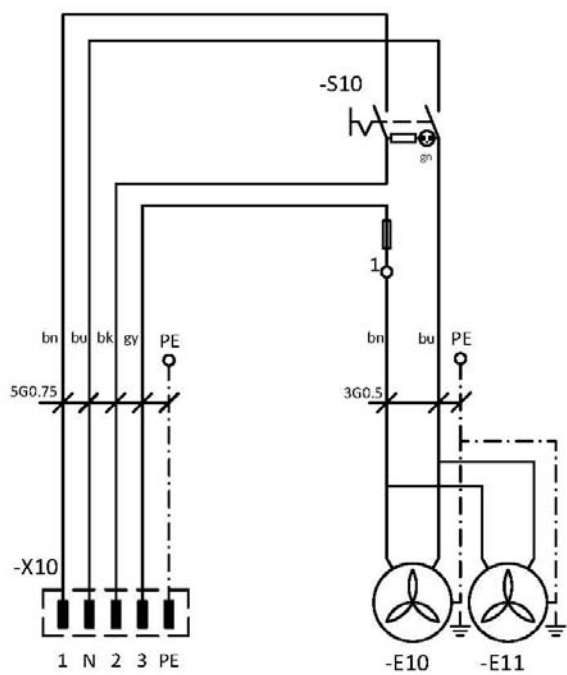
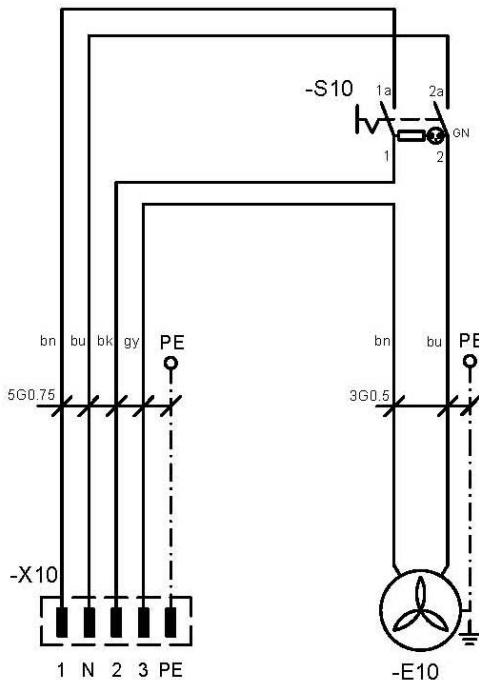

**DK50 2V/50**

**DK50 2x2V/110**

Poznámka :

P1\* - Počítadlo hodín montované len pre prevedenie 8-10bar

J\*\* - Mostík zapojiť iba pri kompresore bez skrinky (kap.14)



**Popis k elektrickým schémam**

M1,M2	Motor kompresora	B1	Tlakový spínač
E1,E2	Ventilátor kompresora	X1	Svorkovnica
E3	Ventilátor sušiča	M4	Ventil odvodu kondenzátu
M10,M20	Odľahčovací ventil	P1*	Počítadlo hodín
B2	Teplotný spínač	S10	Vypínač
E10,E11	Ventilátor skrinky	K1	Časové relé
X10	Konektor	F1,2	Istič
X2	Zásuvka	Q11,12	Stykač

**OBSLUHA**

**ZARIADENIE SMIE OBSLUHOVAŤ LEN VYŠKOLENÝ PERSONÁL !**



**PRI NEBEZPEČENSTVE ODPOJIŤ KOMPRESOR OD SIETE (VYTIAHNUŤ SIEŤOVÚ ZÁSTRČKU).**



**AGREGÁT KOMPRESORA MÁ HORÚCE POVRCHOVÉ PLOCHY. PRI DOTYKU EXISTUJE NEBEZPEČENSTVO POPÁLENIA.**



**Pri dlhšom chode kompresora sa zvýši teplota v okolí kompresora nad 40°C a vtedy sa automaticky zopne chladiaci ventilátor. Po vychladení priestoru pod cca 32°C sa ventilátor opäť vypne.**



**Automatické spustenie. Keď tlak v tlakovej nádrži poklesne na zapínací tlak kompresor sa automaticky zapne. Kompresor sa automaticky vypne, keď tlak vo vzdušníku dosiahne hodnotu vypínacieho tlaku.**



**Je zakázané meniť pracovné tlaky tlakového spínača nastaveného u výrobcu. Činnosť kompresora pri nižšom pracovnom tlaku ako je zapínací tlak svedčí o vysokej spotrebe vzduchu (pozrikap. Poruchy).**



**Požadovaný stupeň sušenia je možné dosiahnuť len pri dodržaní predpísaných prevádzkových podmienok!**



**Pri prevádzke sušiča pri tlaku nižšom ako je minimálny pracovný tlak sa zníži účinnosť sušenia a zhorší sa dosahovaný rosný bod!**



**PRI PREVÁDZKE SUŠIČA PRI TEPLOTE OKOLIA VYŠŠEJ AKO JE MAXIMÁLNA PREVÁDZKOVÁ TEPLOTA MÔŽE DÔJSŤ K POŠKODENIU SUŠIČA!**

**16. PRVÉ UVEDENIE DO PREVÁDZKY**

- Skontrolovať, či boli odstránené všetky fixačné prvky použité počas prepravy.
- Skontrolovať správne pripojenie vedení stlačeného vzduchu.
- Skontrolovať riadne pripojenie na elektrickú sieť.
- Skontrolovať polohu prepínača, musí byť v polohe „I“. V prípade, že sa nachádza v polohe „0“, zapnúť prepínač (2) do polohy „I“. (obr.13)
- Pri kompresore v skrinke zapnúť vypínač (4), na prednej časti skrinky zariadenia, do polohy „I“ – zelená kontrolka signalizuje stav zariadenia v prevádzke. (Obr.13)
- Skontrolovať zapojenie konektora skrinky ku kompresoru. (Obr.12)
- Skontrolovať pripojenie hadičky manometra skrinky k pneumatickému bloku kompresora. (Obr.3 a 8)



**Kompresor neobsahuje záložný zdroj energie.**

## 17. ZAPNUTIE KOMPRESORA

(Obr.13)

Kompresor (bez skrinky) zapnúť na tlakovom spínači (1) otočením prepínača (2) do polohy „I“. Kompresor začne pracovať, naplní vzdušník na vypínací tlak a tlakový spínač vypne kompresor.

Kompresor v skrinke zapnúť vypínačom (4) na prednej strane skrinky, kontrolka sa rozsvieti na zeleno. Kompresor začne pracovať, naplní vzdušník na vypínací tlak a tlakový spínač vypne kompresor.

Ďalej už kompresor pracuje v automatickom režime, podľa spotreby stlačeného vzduchu sa kompresor zapína a vypína.

Hodnoty zapínacieho a vypínacieho tlaku skontrolovať na tlakomeri (3). Hodnoty môžu byť v tolerancii  $\pm 10\%$ . Tlak vzduchu vo vzdušníku nesmie prekročiť povolený prevádzkový tlak.

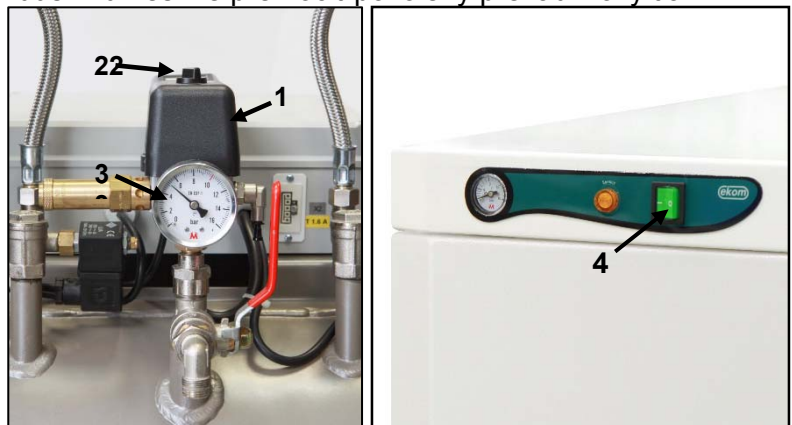

Obr. 13



**Pri kompresore nie je dovolené svojvoľne meniť tlakové medze tlakového spínača. Tlakový spínač (1) bol nastavený u výrobcu a ďalšie nastavenie zapínacieho a vypínacieho tlaku môže vykonať iba kvalifikovaný odborník vyškolený výrobcom.**

**Kompresor** – kompresor pri prvom zapnutí a uvedení do činnosti naplní vzdušník na vypínací tlak a tlakový spínač vypne kompresor. Ďalej kompresor pracuje už v automatickom režime, podľa spotreby stlačeného vzduchu sa kompresor zapína a vypína.

**Kompresor so sušičom** – kompresor pracuje rovnako ako v predchádzajúcom prípade avšak počas činnosti kompresora stlačený vzduch prechádza sušičom, ktorý odoberá vlhkosť zostlačeného vzduchu.

## 18. VYPNUTIE KOMPRESORA

(Obr.13)

Vypnutie kompresora kvôli vykonaniu servisu alebo z iného dôvodu sa vykoná na tlakovom spínači (1) otočením prepínača (2) do polohy „0“ a **vytiahnutím sieťovej vidlice zo zásuvky**. Kompresor je tým odpojený od napájacej siete. Znížiť tlak vo vzdušníku na nulu otvorením vypúšťacieho ventilu (Obr. 14)

## ÚDRŽBA

### 19. ÚDRŽBA VÝROBKU

#### Upozornenie!

Prevádzkovateľ je povinný zabezpečiť vykonávanie opakovaných skúšok zariadenia minimálne 1x za 24 mesiacov (EN 62353) alebo v intervaloch, ktoré určujú príslušné národné právne predpisy. O výsledkoch skúšok musí byť vykonaný záznam (napr.: podľa EN 62353, Príloha G) spolu s metódami merania.

Zariadenie je konštruované a vyrobené tak, aby jeho údržba bola minimálna. Pre riadnu a spoľahlivú činnosť kompresora je však potrebné vykonávať práce podľa nasledujúceho popisu.



**Pred začatím prác týkajúcich sa údržby kompresora je nutné skontrolovať, či je možné odpojiť kompresor od spotrebiča, aby tým nevzniklo riziko poškodenia zdravia alebo ohrozenia života osoby používajúcej daný spotrebič, prípadne iné materiálne škody!**



**Počas činnosti kompresora, alebo tesne po jej ukončení majú časti agregátu (hlava, valec, tlaková hadica ) vysokú teplotu – nedotýkať sa uvedených častí!**



**Opravné práce, ktoré presahujú rámec bežnej údržby, smie vykonávať iba kvalifikovaný odborník alebo zákaznícky servis výrobcu. Používajte iba náhradné diely a príslušenstvo predpísané výrobcom.**



**PRED VYPÚŠŤANÍM STLAČENÉHO VZDUCHU Z PNEUMATICKÉHO ROZVODU (VZDUŠNÍKA) SI TREBA CHRÁNIŤ ZRAK, POUŽIŤ OCHRANNÉ OKULIARE.**

Pri prevedení kompresora 8-10bar, jena tlakovom spínači umiestnené počítadlo hodín.

Nižšie uvedené práce môže vykonať len zaškolený pracovník nasledovným spôsobom:



**PRED ZAČATÍM VYKONÁVANIA NASLEDUJÚCICH PRÁC NA ÚDRŽBE JE NUTNÉ VYPNÚŤ KOMPRESOR, ODPOJIŤ HO ZO SIETE (VYTIAHNUŤ SIEŤOVÚ ZÁSTRČKU) A VYPUSTIŤ STLAČENÝ VZDUCH ZO VZDUŠNÍKA.**



**Pred údržbou, servisom výrobku alebo pripájaním / odpájaním prívodu stlačeného vzduchu nechať zariadenie vychladnúť!"**



**Uzemňovací vodič odpojený počas servisného zásahu je potrebné po ukončení prác opätovne pripojiť na pôvodné miesto.**

Pri servise alebo údržbe je možné vysunúť kompresor zo skrinky jeho vytiahnutím pred skrinku (na kolieskach ako dovoľí dĺžka šnúry medzi kompresorom a skrinkou). Pozri tiež kap. 19.). Po jeho vytiahnutí je možné vykonať potrebnú údržbu alebo servis.

V prípade odpojenia šnúry medzi kompresorom a skrinkou (vytiahnutím vidlice konektora, kap.14.2.), kompresor nie je funkčný. Aby kompresor bol funkčný, treba postupovať podľa kap. 14.2 alebo 19.10. alebo 19.11.

## 19.1. Intervaly údržby

Časový interval <sup>c)</sup>	50 Hz		60 Hz		1x za deň	1x za týždeň	1x za rok	1x za 2 roky	2000 h	4000 h	6000 h	8000 h	10000 h	12000 h	Kap.	Suprava náhradných dielov	Vykonať
	1600 h	3200 h	4800 h	6400 h	8000 h	9600 h											
Kontrola činnosti výrobu	x														19.2	-	
Vypustiť kondenzát zo vzdušníka <sup>a)</sup> - Pri vysokej vlhkosti vzduchu - Vyliať zachytený kondenzát z fľaše <sup>d)</sup>	x														19.5	-	
Vypustiť kondenzát zo vzdušníka <sup>b)</sup> - Pri bežnej vlhkosti vzduchu		x													19.5	-	
Kontrola funkcie výrobu		x													9	-	
Kontrola tesnosti spojov a kontrolná prehliadka zariadenia							x								19.3	-	
Kontrola elektrických spojov							x								19.4	-	
Kontrola chladiča a ventilátora							x								19.9	-	
Výmena filtračnej vložky filtra sušiča							x								19.8	025200304-000	
Kontrola poistného ventilu							x								19.6	-	
Výmena vstupného filtra agregátu <sup>a)</sup>								x		x				x	19.7	025200139-000 025200150-000	
Vykonať „Opakovanú skúšku“ podľa EN 62353															19		

a) platí údaj v hodinách, ak nie je dostupný, potom platí údaj v rokoch

b) platí len pre kompresor bez sušiča

c) Pri prevedení kompresora 60 Hz sa časový interval v hodinách skráti o 20 %

(2000h./1600h., 4000h./3200h., 6000h./4800h., 8000h./6400h., 10000h./8000h., 12000h./9600h.)

d) platí len pre kompresor so sušičom

## 19.2. Kontrola činnosti

- Kontrolovať stav agregátov – agregáty musia mať rovnomerný chod, bez vibrácií, primeranú hlučnosť. V prípade negatívneho výsledku hľadať príčinu stavu alebo volať servis.
- Kontrolovať činnosti ventilátorov (zrakom) – ventilátory musia byť v činnosti v čase, keď sú v činnosti agregáty. V prípade negatívneho výsledku hľadať príčinu stavu alebo volať servis.
- Kontrolovať neporušenosť prívodného kábla, pneumatických hadíc. Poškodené diely vymeniť alebo volať servis.
- Kontrola teploty okolia – teplota okolia musí byť pod povolenou teplotou (40 °C). V prípade vyššej teploty zlepšiť chladenie v miestnosti.
- Pri kompresore so sušičom vzduchu - na fľaši na kondenzát uvoľniť zátku a vyliť kondenzát.

## 19.3. Kontrola tesnosti pneumatických spojov a kontrolná prehliadka zariadenia

### Kontrola tesnosti:

- Kontrolu tesnosti pneumatických rozvodov kompresora vykonať počas činnosti – tlakovania kompresora.
- Analyzátorom netesností alebo mydlovou vodou kontrolovať tesnosť spojov. Ak je indikovaná netesnosť, spoj je potrebné dotiahnuť, prípadne spoj utesniť.

### Prehliadka zariadenia:

- Skontrolovať stav agregátu kompresora - rovnomernosť chodu, primeraná hlučnosť.
- Kontrola činnosti ventilátorov - ventilátory musia byť v činnosti v predpísaných cykloch činnosti kompresora.
- Kontrola funkcie teplotného spínača (B2) – teplotný spínač zahriať na teplotu vyššiu ako 40 °C (napr. teplotnou pištoľou – Pozor, nepôsobí vysokou teplotou na plastové diely v okolí, môže dôjsť k deformácii plastov). Po dosiahnutí teploty 40°C sa uvedie do činnosti ventilátor EV1, EV2 (aj EV3, v prípade kompresora so sušičom) – kompresor musí byť pod napätím.
- Skontrolovať stav filtrov – filtre musia byť bez poškodenia a primerane čisté.
- Skontrolovať stav samotného agregátu, skontrolovať, či nie sú nečistoty v kľukovej skrini, príp. vôľa na kľukovom hriadeľi.

V prípade zistených nedostatkov, chybné súčiastky vymeniť.

## 19.4. Kontrola elektrických spojov



**Kontrolu elektrických spojov výrobku vykonávať pri odpojenom sieťovom napätí!**

### Kontrola

- Skontrolovať mechanickú funkčnosť hlavného vypínača.
- Skontrolovať neporušenosť prívodného kábla, pripojenie vodičov.
- Vizuálne skontrolovať pripojenie káblov na svorkovnicu.
- Skontrolovať všetky skrutkové spoje ochranného zelenožltého vodiča PE.

## 19.5. Vypustenie kondenzátu

### Kompresory (Obr. 14)

Pri pravidelnej prevádzke sa odporúča vypustiť kondenzát z tlakovej nádoby. Kompresor vypnúť zo siete a tlak vzduchu v zariadení znížiť na tlak max. 1 bar, napríklad odpustením vzduchu cez pripojené zariadenie. Osadiť hadičku zo základného vybavenia do vypúšťacieho ventilu. Pod hadičku podložiť nádobu a otvorením vypúšťacieho ventilu (1) vypustiť kondenzát z nádrže.

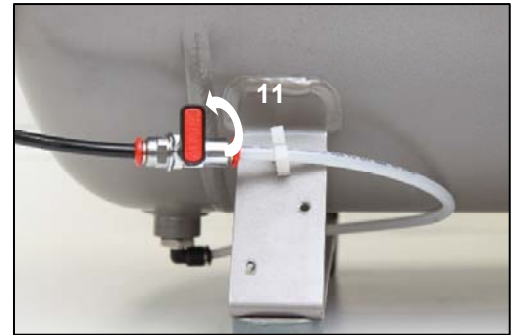

Obr.14



Vypúšťací ventil otvárať opatrne a postupne. Veľké otvorenie vypúšťacieho ventilu je sprevádzané výrazným akustickým prejavom a nekontrolovaným vystreknutím nahromadeného kondenzátu.

Kompresory bez sušiča je možné vybaviť Automatickým odvodom kondenzátu (AOK), ktorý zabezpečí odvádzanie kondenzátu bez zásahu obsluhy (pozri kap. 8.2.).

### Kompresory so sušičom vzduchu (Obr.15)

Pri kompresore so sušičom vzduchu sa kondenzát automaticky vylučuje do fľaše. Fľašu je potrebné pravidelne vyprázdňovať.

Obr.15



**Kontrolovať naplnenie nádoby po značku (podľa objemu 1l /2l nádoby) a vyprázdniť najneskôr raz za deň. V prípade nedodržania intervalu vylievania nádoby môže dôjsť k pretečeniu nádoby.**



**Riziko pošmyknutia na vlhkej podlahe v prípade pretečenia nádoby.**



**PRED NASLEDOVNÝMI KONTROLAMI JE POTREBNÉ:**

**Pri kompresore so skrinkou - odistiť zámok na dverách a otvoriť dvere skrinky.**

## 19.6. Kontrola poistného ventilu

(Obr. 16)

Pri prvom uvedení kompresora do prevádzky treba skontrolovať správnu funkciu poistného ventilu. Skrutku (2) poistného ventilu (1) otočiť niekoľko otáčok doľava kým vzduch cez poistný ventil nevyfúkne. Poistný ventil nechať len krátko voľne vyfúknuť. Skrutku (2) otáčať doprava až na doraz, ventil musí byť teraz opäť zatvorený.

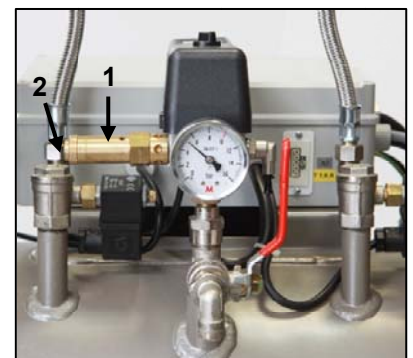

Obr.16



**Poistný ventil sa nesmie používať na odtlakovanie vzdušníka. Môže to ohroziť funkciu poistného ventilu. U výrobcu je nastavený na povolený maximálny tlak, je preskúšaný a označený. Nesmie sa prestavovať!**



**POZOR! STLAČENÝ VZDUCH JE NEBEZPEČNÝ PRE RIZIKO POŠKODENIA ZRAKU!**

### 19.7. Výmena vstupného filtra a predfiltra

(Obr. 17)

Vo veku kľukovej skrine kompresora sa nachádza vstupný filter (1).

Výmena vstupného filtra:

- Rukou vytiahnuť gumenú zátku (2).
- Použitý a znečistený filter (1) vybrať.
- Vložiť nový filter a nasadiť gumenú zátku.

Výmena predfiltra:

- Rukou vytiahnuť predfilter (3).
- Vymeniť za nový a vložiť späť.

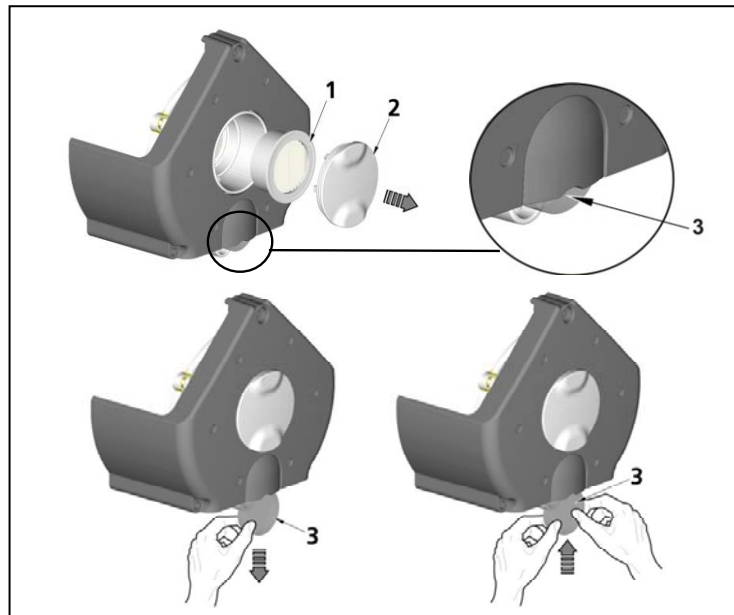

Obr. 17

### 19.8. Výmena filtračnej vložky vo filtri

(Obr.18)

- Vytiahnuť hadičku (1) z rýchlospojky.
- Kľúčom (2) povoliť nádobku filtra (3) a demontovať.
- Filtračnú vložku (4) demontovať jej vytiahnutím smerom dolu.
- Vložiť novú vložku .
- Nasadiť nádobku filtra.
- Kľúčom jemne dotiahnuť nádobku filtra.
- Osadiť hadičku späť do rýchlospojky.

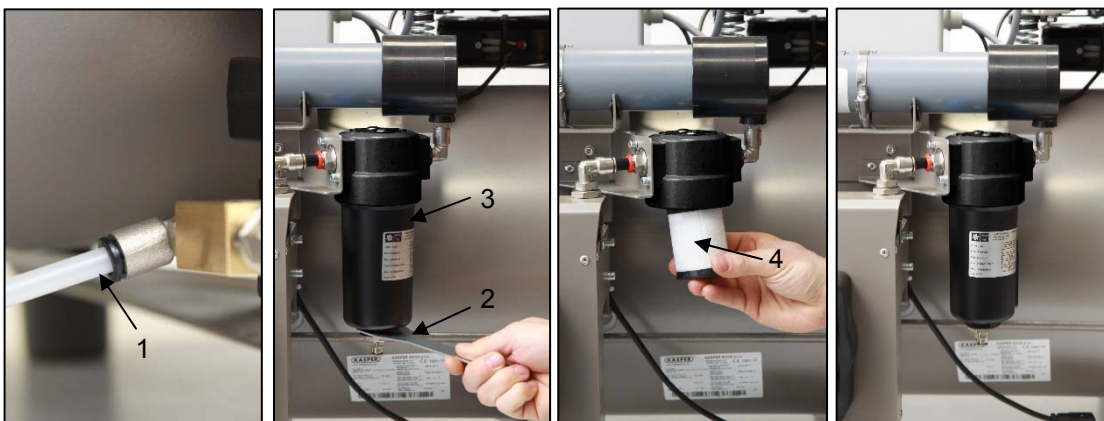

Obr. 18

### 19.9. Kontrola chladiča a ventilátora (Obr.2)

Aby bolo sušenie účinné, je treba udržiavať celé zariadenie a najmä ventilátor kompresora, ventilátor chladiča (21) a chladič (14) v čistote. Odsať alebo stlačeným vzduchom odstrániť usadený prach z povrchu chladiacich rebier a ventilátorov.

### 19.10. Postup pri zapojení kompresora odpojeného od skrinky



Pred každou prácou pri údržbe alebo oprave kompresor nevyhnutne vypnite a odpojte zo siete (vytiahnuť sieťovú zástrčku).

Kompresor (bez skrinky) potrebuje pre správnu činnosť, aby prepojka / mostík (jumper) bola vždy osadená v svorkovnici (obr.B). Nahradzuje vtedy zapnutie vypínača umiestneného na skrinke.



**Ak vo svorkovnici nie je osadená prepojka / mostík, nebude funkčný kompresor !**

V prípade odpojenia šnúry medzi kompresorom a skrinkou (vytiahnutím vidlice konektora), kompresor nie je funkčný. Preto je nutné najskôr vytvoriť prepoj (nahradí funkciu vypínača na skrinke) na svorkovnici (pozri obr.19) prepojkou / mostíkom (obr.A).

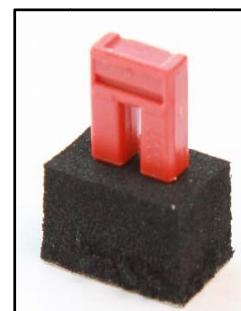
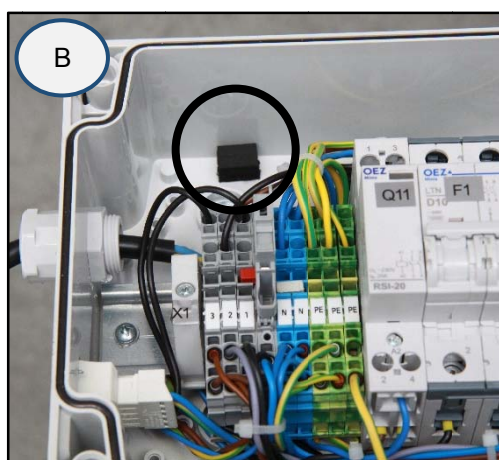
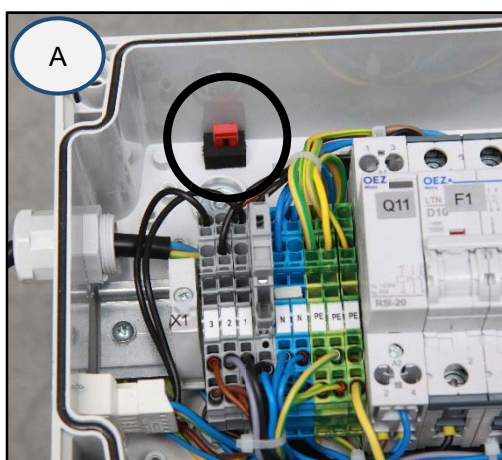

DK50 2V/50

230 V

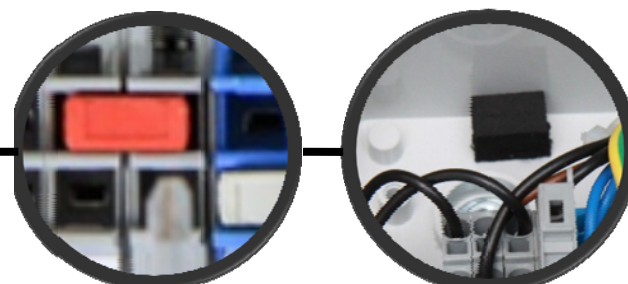
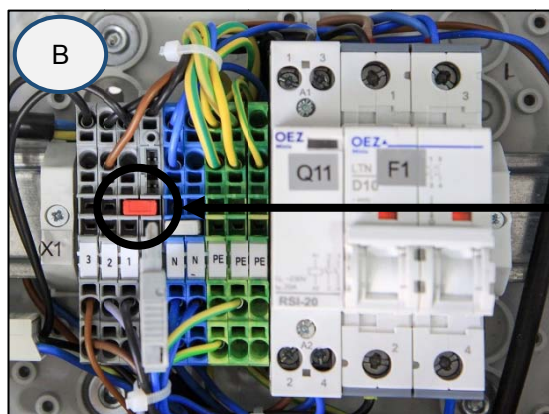
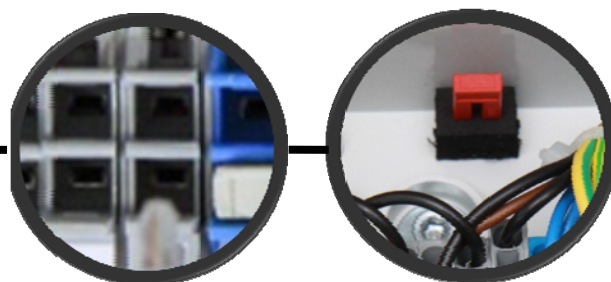
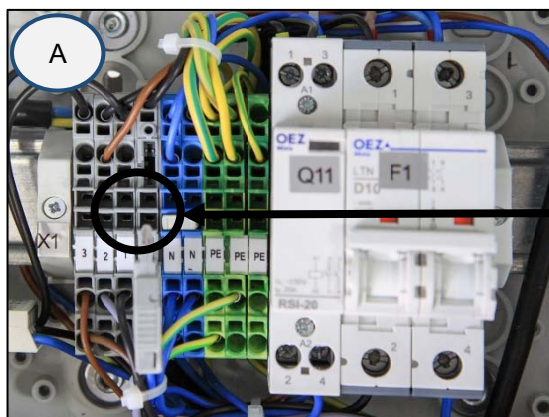



**DK50 2x2V/110      230V**

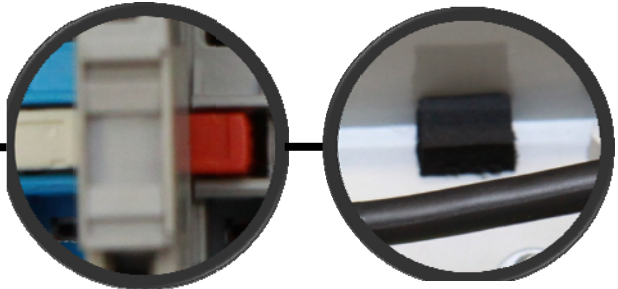
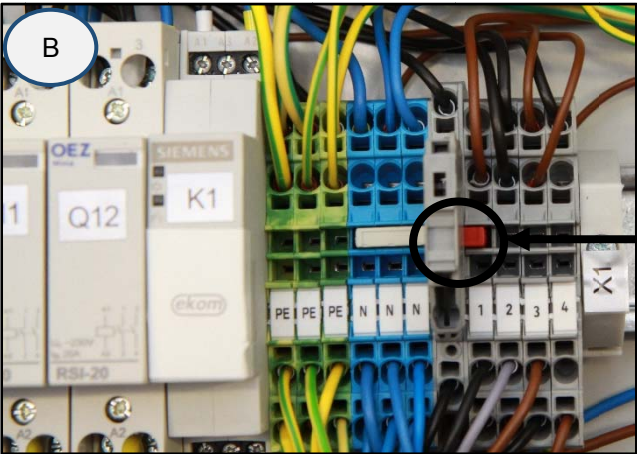
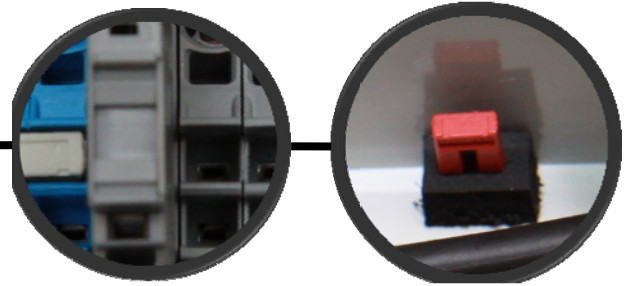
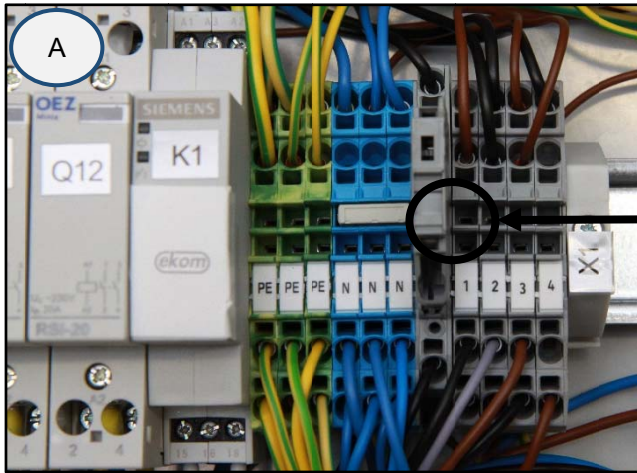

**DK50 2V/50, DK50 2x2V/110      400V**

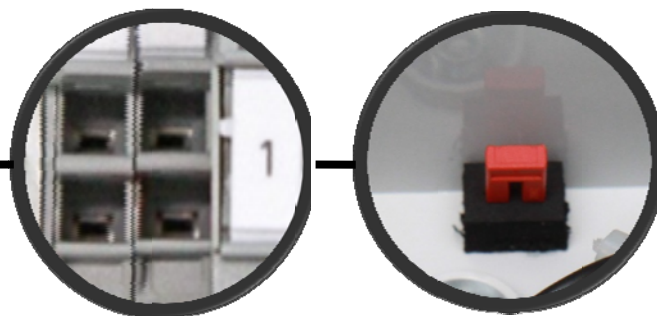
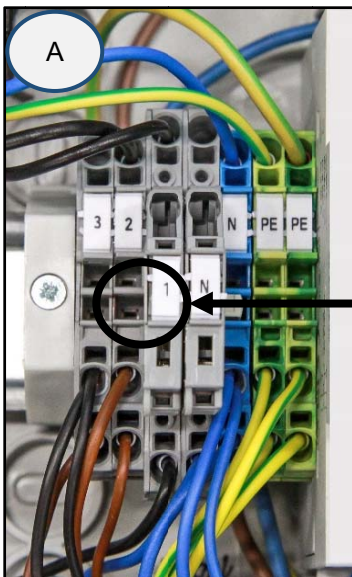

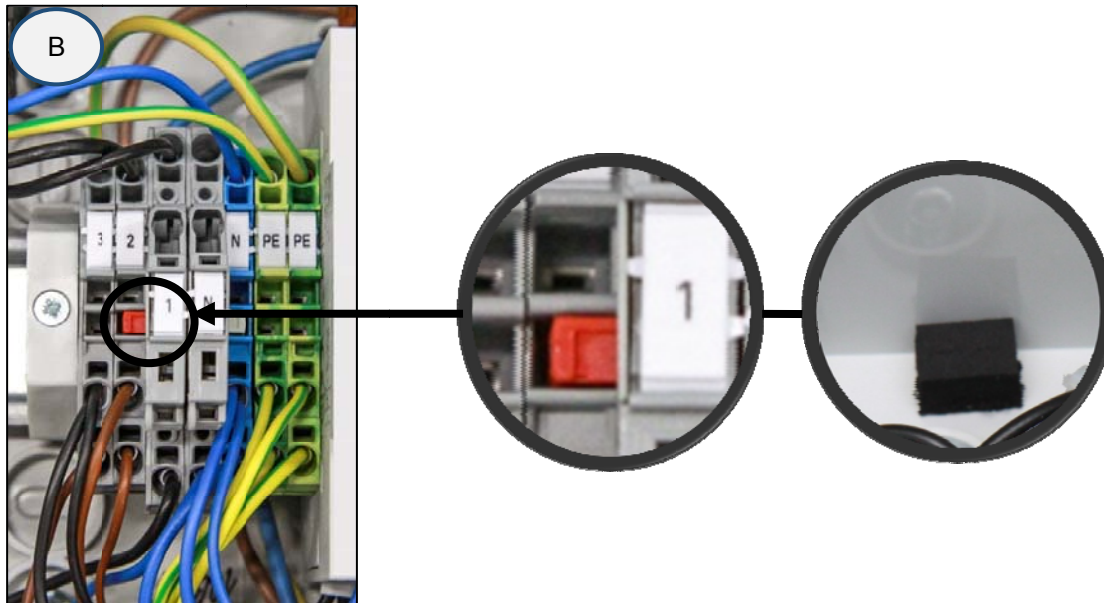

Obr. 19

#### Montáž prepojky / mostíka (pozri obr. 19) :

- Odpojiť výrobok od elektrickej siete vytiahnutím vidlice zo zásuvky.
- Demontovať kryt elektropanelu (na kompresore).
- Mostík nie je vo svorkovnici, poz. A)
- Vytiahnuť pribalený mostík.
- Zasuňte mostík do svorkovnice, poz. B)
- Namontovať kryt elektropanelu späť.
- Pripojiť výrobok k elektrickej sieti
- Kompresor uviesť do činnosti zapnutím vypínača na tlakovom spínači.

Kompresor - pri činnosti mimo skrinky **MUSÍ** mať vytvorený elektrický spoj prepojkou / mostíkom (Obr.19).

#### 19.11. Postup pri zapojení kompresora k novej skrinke



**Pred každou prácou pri údržbe alebo oprave kompresor nevyhnutne vypnite a odpojte zo siete (vytiahnuť sieťovú zástrčku).**

Kompresor v skrinke potrebuje pre správnu činnosť, aby prepojka / mostík (jumper) nebola osadená v svorkovnici (obr.B). Vypínač umiestnený na skrinke zapína a vypína celý výrobok vrátane kompresora.



**Ak vo svorkovnici je osadená prepojka / mostík, nebude funkčný vypínač na skrinke kompresora !**

Ak ku kompresoru, ktorý predtým pracoval samostatne (kompresor bez skrinky), chceme pripojiť novú skrinku, potom je nutné zrušiť prepój vo svorkovnici kompresora vykonaním postupu, vid' ďalej. Pozri tiež kap. 14.1. a 14.2.

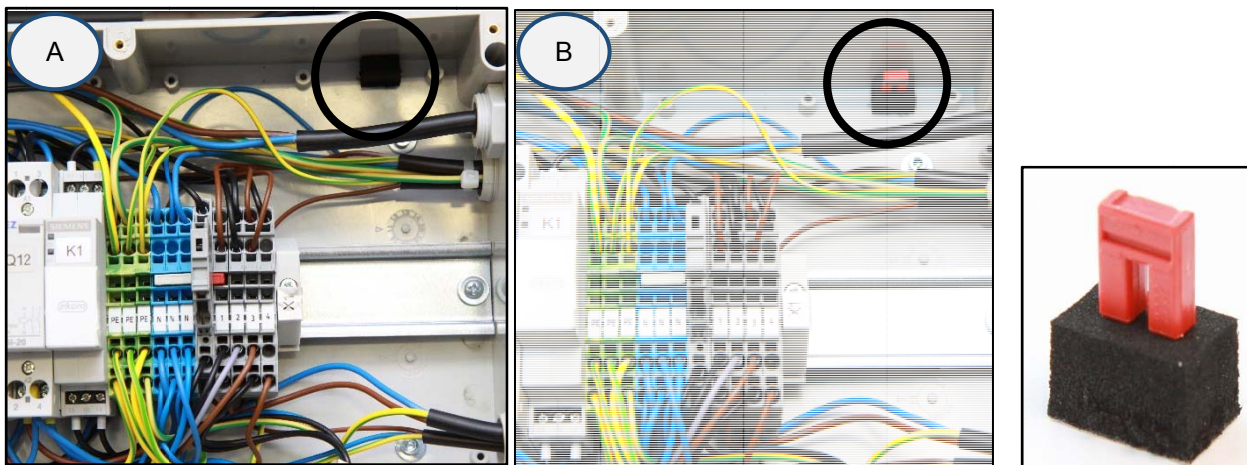

### Demontáž prepojky / mostíka (pozri obr. 20) :

- Odpojiť výrobok od elektrickej siete vyťahnutím vidlice zo zásuvky.
- Demontovať kryt elektropanelu (na kompresore).
- Mostík je vo svorkovnici, poz. A)
- Vysunúť mostík zo svorkovnice, poz. B).
- Mostík uložiť do určeného miesta v elektropaneli.
- Namontovať kryt elektropanelu späť.
- Zasunúť kompresor do skrinky
- Skrinku pripojiť ku kompresoru šnúrou s konektorom (1) do zásuvky (2). (Obr.12)
- Pripojiť výrobok k elektrickej sieti
- Kompresor uviesť do činnosti zapnutím vypínača na tlakovom spínači a vypínača (4) na skrinke obr.13.

DK50 2V/50

230 V

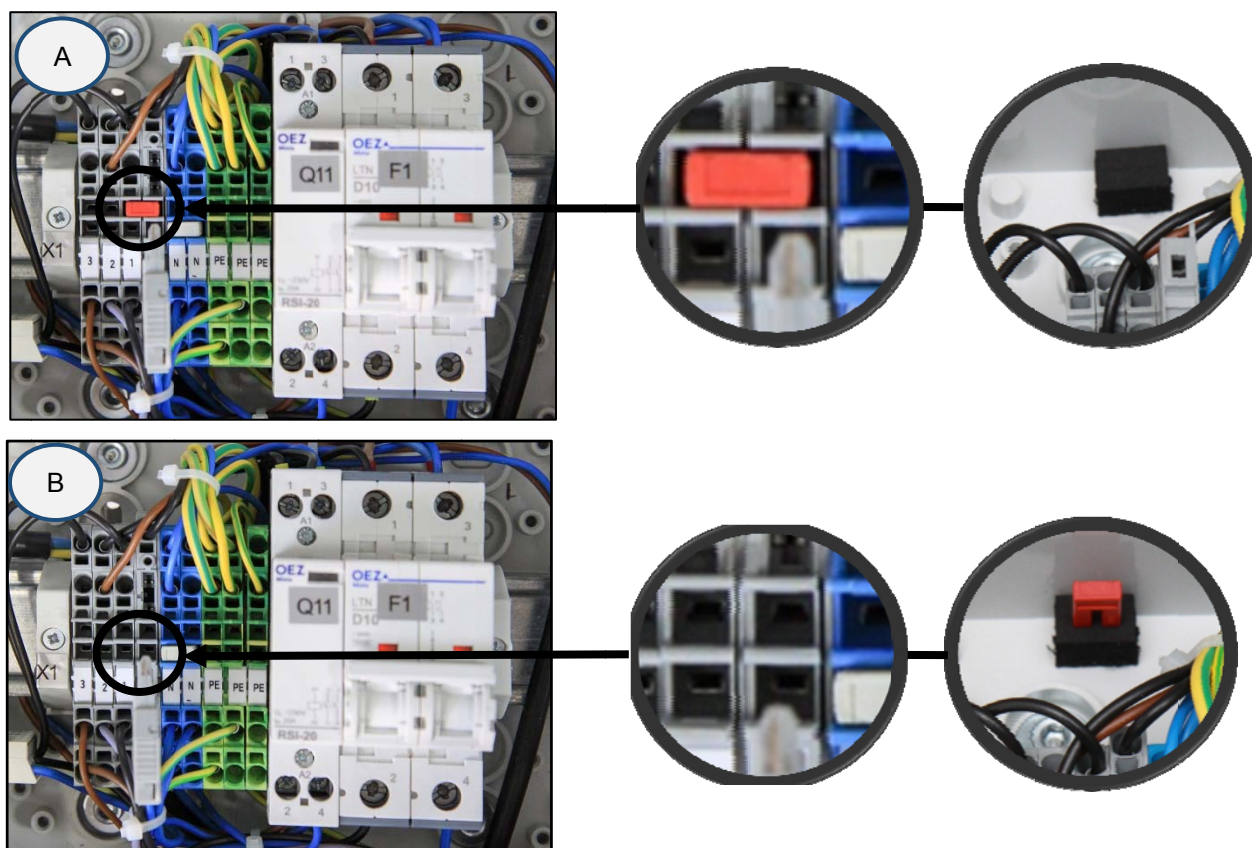

**DK50 2x2V/110      230V**

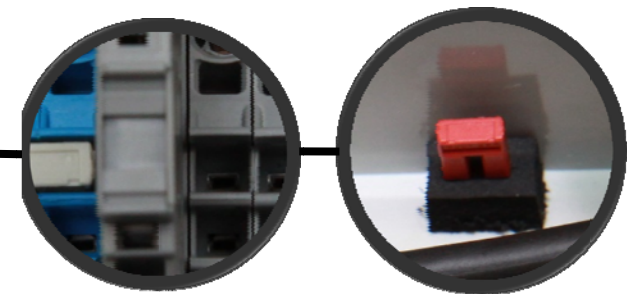
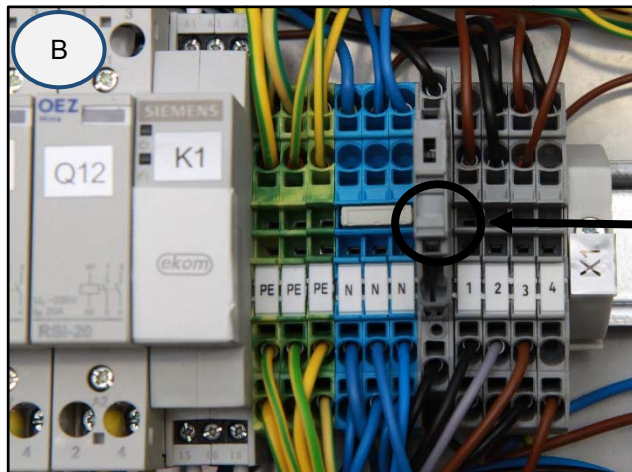
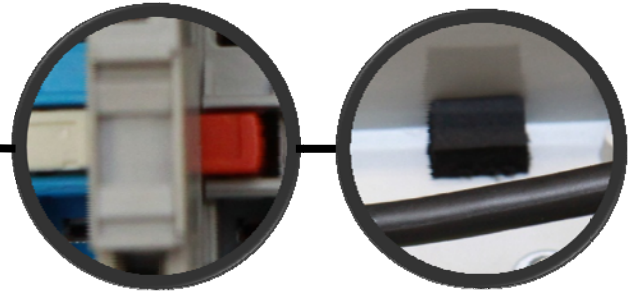
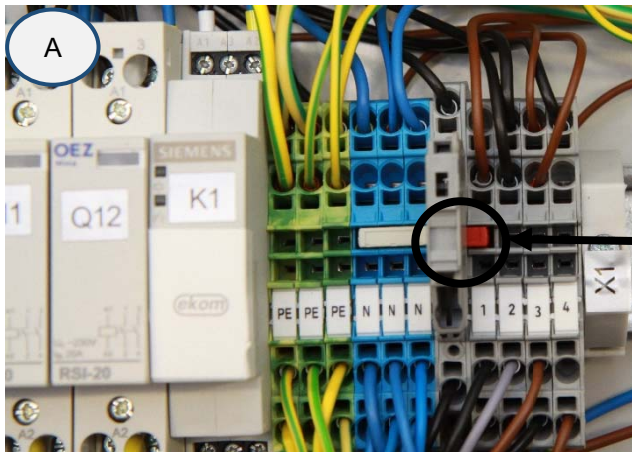

**DK50 2V/50, DK50 2x2V/110      400V**

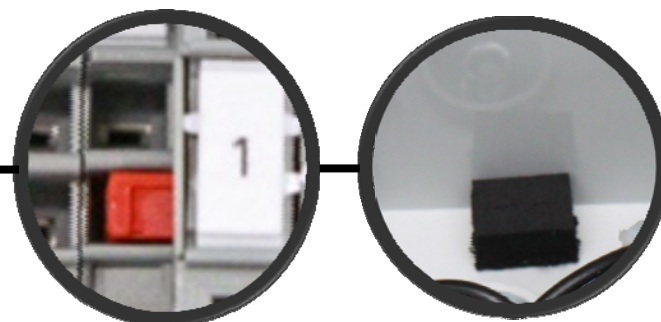
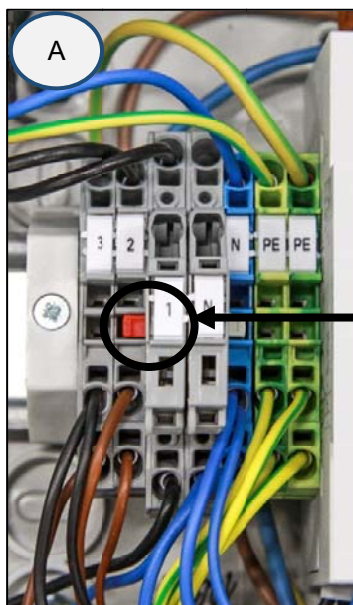

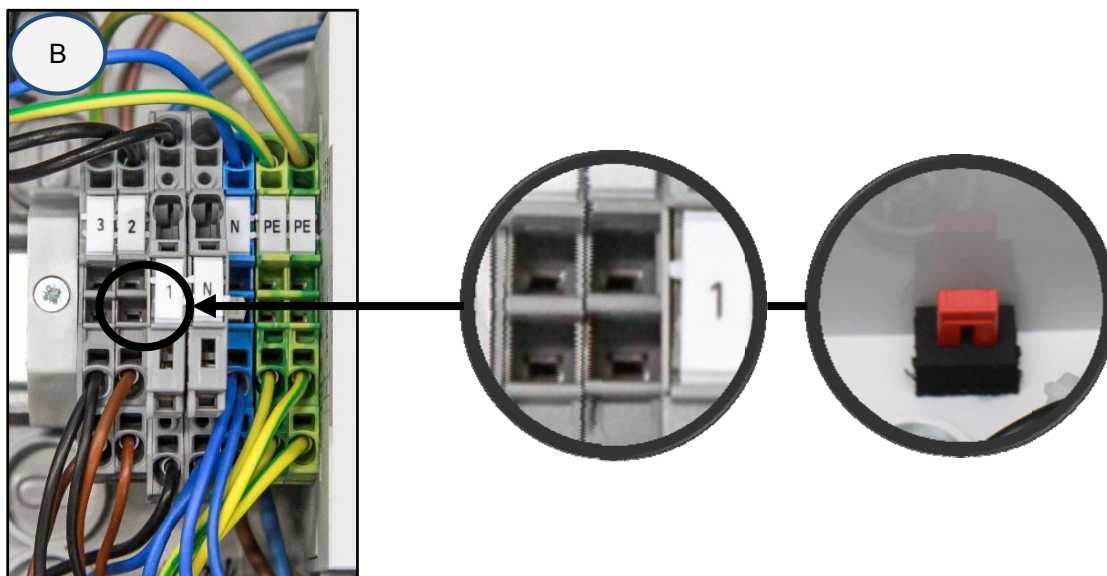

Obr. 20

Kompresor so skrinkou - pri činnosti v skrinke **NESMIE** mať elektrický prepój(Obr.20).

Poznámka : **Mostík, ktorý nie je osadený vo svorkovnici, je potrebné uschovať pre prípad použitia kompresora bez skrinky alebo pre prípad servisného zásahu.**

## VYHLÁDÁVANIE PORÚCH A ICH ODSTRÁNENIE



**Pred zásahom do zariadenia je potrebné znížiť tlak vzduchu vo vzdušniku na nulu a odpojiť zariadenie od elektrickej siete.**

Aby sa zachovala trvalá účinnosť sušenia, je treba udržiavať celé zariadenie a najmä ventilátor chladiča v čistote – občas odsať /vyfúkať z povrchu chladiacich rebier usadený prach.

Činnosti súvisiace s odstraňovaním porúch môže vykonávať len kvalifikovaný odborník servisnej služby.

PORUCHA	MOŽNÁ PRÍČINA	SPÔSOB ODSTRÁNENIA
Kompresor sa nerozbíha	V tlakovom spínači nie je napätie  Prerušené vinutie motora, poškodená tepelná ochrana Chybný kondenzátor Zadretý piest alebo iná rotačná časť Naspína tlakový spínač	Kontrola napätia v zásuvke Kontrola stavu istiaceho vypínača - zapnúť vypínač (4) do polohy „I“. (Obr. 13) Uvoľnený vodič zo svorky - opraviť Kontrola elektrickej šnúry – chybnú vymeniť Na tlakovom spínači (1) zapnúť vypínač (2) (Obr. 13) Kompresor v skrinke - nie je pripojený šnúrou ku skrinke – vytvoriť prepoj šnúrou zo skrinky (kap.14) Kompresor (bez skrinky), ktorý predtým pracoval v skrinke- nie je vytvorený prepoj vo svorkovnici (kap.19.10) Motor vymeniť, resp. previnúť vinutie  Kondenzátor vymeniť Poškodené časti vymeniť Skontrolovať funkciu tlakového spínača
Vypínač skrinky nevypína kompresor	V skrinke je umiestnený kompresor, ktorý pracoval samostatne (vo svorkovnici kompresora je mostík)	Odstrániť mostík vo svorkovnici, pozri. Kap.19.11
Kompresor spína často	Únik vzduchu z pneumatického rozvodu Netesnosť spätného ventilu (SV)  V tlakovej nádobe je väčšie množstvo skondenzovanej kvapaliny Nízka výkonnosť kompresora	Kontrola pneumatického rozvodu – uvoľnený spoj utesniť SV vyčistiť, vymeniť tesnenia, vymeniť SV Vypustiť skondenzovanú kvapalinu  Kontrola času naplnenia vzdušníka
Nízky tlak vo vzdušniku (kompresor je v činnosti trvale)	Vysoká spotreba vzduchu spotrebičom, Netesnosti v pneumatickom rozvode, Nízka výkonnosť agregátu Porucha agregátu Porucha sušiča	

Chod kompresora sa predlžuje	Únik vzduchu z pneumatického rozvodu Opotrebený piestny krúžok Znečistený vstupný filter Nesprávna funkcia solenoidného ventilu	Kontrola pneumatického rozvodu – uvoľnený spoj utesniť Opotrebený piestny krúžok vymeniť Znečistený filter nahradiť novým Opraviť alebo vymeniť ventil alebo cievku
Kompresor je hlučný (klepanie, kovové zvuky)	Poškodené ložisko piesta, ojnice, ložisko motora Uvoľnený (prasknutý) tlmiaci člen (pružina)	Poškodené ložisko vymeniť  Poškodenú pružinu nahradiť
Sušič nesuší (vo vzduchu sa objavuje kondenzát ) *	Nefunkčný ventilátor chladiča	Ventilátor vymeniť Preveriť prívod elektrickej energie
	Poškodený sušič	Vymeniť sušič
	Nefunkčný automatický odvod kondenzátu	Vyčistiť / vymeniť

)\* Po poruche sušiča je nutné dôkladne vyčistiť vnútorný povrch vzdušníka a skondenzovanú kvapalinu dokonale odstrániť.

**Skontrolovať vlhkosť vypúšťaného vzduchu zo vzdušníka (pozri kap.7 - Technické údaje)na zabezpečenie ochrany pripojeného zariadenia pred poškodením!**

## 20. INFORMÁCIE O OPRAVÁRENSKEJ SLUŽBE

Záručné a mimozáručné opravy zabezpečuje výrobca alebo organizácie a opravárenské osoby, o ktorých informuje dodávateľ.

*Upozornenie !*

Výrobca si vyhradzuje právo vykonať na výrobku zmeny, ktoré však neovplyvnia podstatné vlastnosti prístroja.

## 21. ODSTAVENIE

V prípade, že sa kompresor nebude dlhší čas používať, odporúča sa vypustiť kondenzát z tlakovej nádrže a kompresor uviesť do prevádzky asi na 10 minút s otvoreným ventilom na vypúšťanie kondenzátu (1) (Obr.14). Potom kompresor vypnúť vypínačom (2) na tlakovom spínači (1) (Obr.13), uzatvoriť ventil na vypúšťanie kondenzátu a odpojiť zariadenie od elektrickej siete.

## 22. LIKVIDÁCIA PRÍSTROJA

- Odpojiť zariadenie od elektrickej siete.
- Vypustiť tlak vzduchu v tlakovej nádrži otvorením ventilu na vypúšťanie kondenzátu (1)(Obr.14).
- Zariadenie zlikvidovať podľa miestne platných predpisov.
- Triedenie a likvidáciu odpadu zadať špecializovanej organizácii.
- Časti výrobku po skončení jeho životnosti nemajú negatívny vplyv na životné prostredie.

## **OBSAH**

<b>DŮLEŽITÉ INFORMACE .....</b>	<b>102</b>
1. SHODA S POŽADAVKY SMĚRNIC EVROPSKÉ UNIE .....	102
2. URČENÉ POUŽITÍ .....	102
3. KONTRAINDIKACE A VEDLEJŠÍ ÚČINKY .....	102
4. UPOZORNĚNÍ A SYMBOLY .....	102
5. UPOZORNĚNÍ .....	103
6. PODMÍNKY SKLADOVÁNÍ A PŘEPRAVY .....	105
7. TECHNICKÉ ÚDAJE .....	106
8. POPIS VÝROBKU .....	114
9. FUNKCE VÝROBKU .....	116
10. PNEUMATICKÉ SCHÉMA .....	122
<b>INSTALACE .....</b>	<b>125</b>
11. PODMÍNKY POUŽITÍ .....	125
12. UMÍSTĚNÍ KOMPRESORU .....	126
13. PNEUMATICKÉ PŘIPOJENÍ .....	130
14. ELEKTRICKÉ ZAPOJENÍ .....	131
15. SCHÉMA ZAPOJENÍ .....	132
<b>OBSLUHA .....</b>	<b>136</b>
16. PRVNÍ UVEDENÍ DO PROVOZU .....	136
17. ZAPNUTÍ KOMPRESORU .....	137
18. VYPNUTÍ KOMPRESORU .....	137
<b>ÚDRŽBA .....</b>	<b>138</b>
19. ÚDRŽBA VÝROBKU .....	138
<b>VYHLEDÁVÁNÍ PORUCH A JEJICH ODSTRANĚNÍ .....</b>	<b>149</b>
20. INFORMACE O SERVISU .....	150
21. ODSTAVENÍ Z PROVOZU .....	150
22. LIKVIDACE PŘÍSTROJE .....	150
<b>PŘÍLOHA .....</b>	<b>151</b>
23. ZÁZNAM O INSTALACI .....	153



## DŮLEŽITÉ INFORMACE

### 1. SHODA S POŽADAVKY SMĚRNIC EVROPSKÉ UNIE

Tento výrobek je ve shodě s požadavky směrnic MDD 93/42/EHS a při dodržení všech bezpečnostních pokynů je pro určené použití bezpečný.

### 2. URČENÉ POUŽITÍ

Kompresor se používá jako zdroj čistého, bezolejového stlačeného vzduchu pro napájení stomatologických souprav, přístrojů a zařízení v laboratořích, kde stlačený vzduch vyhovuje svými parametry a vlastnostmi.



**Vzduch kompresoru není bez jeho další úpravy vhodný pro připojení k přístrojům pro umělou ventilaci plic.**

Jakékoliv použití výrobku nad rámec určeného použití se považuje za nesprávné. Výrobce nemůže nést odpovědnost za jakékoli škody nebo zranění způsobené nesprávným použitím.

### 3. KONTRAINDIKACE A VEDLEJŠÍ ÚČINKY

Nejsou známy žádné kontraindikace ani vedlejší účinky.

### 4. UPOZORNĚNÍ A SYMBOLY

V návodu k použití, na obalech a na výrobku se pro zvlášť důležité údaje používají následující názvy a symboly:



Všeobecné upozornění



Výstraha



Pozor, nebezpečí úrazu elektrickým proudem



Přečtěte si návod k použití



Dodržujte návod k použití



Značka CE











Kompresor je ovládán automaticky a může se spustit bez výstrahy.



Pozor! Horký povrch.



Připojení ochranného vodiče

-  Svorka pro ekvipotenciální pospojování
-  Manipulační značka na obalu – KŘEHKÉ
-  Manipulační značka na obalu – TÍMTO SMĚREM NAHORU
-  Manipulační značka na obalu – CHRAŇTE PŘED DEŠTĚM
-  Manipulační značka na obalu – TEPLOTNÍ OMEZENÍ
-  Manipulační značka na obalu – OMEZENÉ STOHOVÁNÍ
-  Značka na obalu – RECYKLOVATELNÝ MATERIÁL
-  Výrobce

## 5. UPOZORNĚNÍ

Výrobek je navržen a vyroben tak, aby byl při stanoveném způsobu používání bezpečný pro uživatele i pro jeho okolí. Proto je zapotřebí se řídit následujícími upozorněními.

### 5.1. Všeobecná upozornění

**NÁVOD K POUŽITÍ SI PŘED POUŽITÍM PEČLIVĚ PŘEČTĚTE A USCHOVEJTE PRO BUDOUCÍ POUŽITÍ!**

- Tato uživatelská příručka obsahuje pokyny pro správnou montáž, používání a údržbu výrobku. Po pečlivém prostudování této příručky získáte informace potřebné ke správnému používání výrobku v souladu s jeho určeným použitím.
- Ponechte si originální obal pro případné vrácení výrobku. Náležitou ochranu zařízení při přepravě umožní pouze originální obal. Pokud budete nezbytně výrobek vrátit během záruční doby, pak výrobce nenes odpovědnost za škody způsobené jeho nesprávným zabalením.
- Tato záruka se nevztahuje na škody vyplývající z používání příslušenství jinak než způsobem předepsaným nebo doporučeným výrobcem.
- Výrobce poskytuje záruku na bezpečnost, spolehlivost a funkčnost zařízení, pouze pokud:
  - montáž, nová nastavení, změny, rozšíření a opravy provede výrobce nebo organizace schválená výrobcem,
  - je zařízení používáno v souladu s uživatelskou příručkou.
- Uživatelská příručka odpovídá konfiguraci výrobku a je v souladu s bezpečnostními a technickými normami platnými v době jejího tisku. Výrobce si vyhrazuje veškerá práva na ochranu svých konfigurací, metod a názvů.

- Překlad této příručky byl zajištěn dle nejlepšího svědomí a vědomí. V případě jakýchkoliv nejasností je rozhodující znění slovenské verze.
- Návod k použití je původní, překlad je vyhotoven v souladu s nejlepšími znalostmi.

## 5.2. Všeobecná bezpečnostní upozornění

Výrobce navrhl a vyrobil výrobek tak, aby bylo při správném používání podle určení minimalizováno jakékoli nebezpečí. Výrobce považuje za svou povinnost uvést následující všeobecná bezpečnostní opatření.

- Při provozu výrobku je nutné respektovat zákony a místní předpisy platné v místě použití. V zájmu bezpečného průběhu práce jsou za dodržování předpisů odpovědní provozovatel a uživatel.
- Bezpečnost obsluhujícího personálu a bezporuchový provoz výrobku jsou zaručeny pouze při používání originálních částí výrobku. Používejte pouze příslušenství a náhradní díly uvedené v technické dokumentaci nebo vysloveně povolené výrobcem.
- Před každým použitím výrobku je nutné, aby se uživatel přesvědčil o řádné funkci a bezpečném stavu výrobku.
- Uživatel musí být obeznámen s obsluhou přístroje.
- Výrobek není určen pro provoz v prostorách, kde hrozí nebezpečí výbuchu.
- Pokud v přímé souvislosti s provozem přístroje dojde k nežádoucí události, uživatel je povinen o této události bezodkladně informovat svého dodavatele.

## 5.3. Bezpečnostní upozornění k ochraně před elektrickým proudem

- Zařízení může být připojeno pouze k řádně nainstalované zásuvce s ochranným připojením.
- Před připojením výrobku je třeba zkontrolovat, zda hodnoty síťového napětí a síťového kmitočtu uvedené na výrobku odpovídají hodnotám napájecí sítě.
- Před uvedením výrobku do provozu je třeba zkontrolovat případné poškození připojovaných vzduchových a elektrických rozvodů. Poškozená pneumatická a elektrická vedení je nutné okamžitě vyměnit.
- Při nebezpečných situacích nebo technických poruchách je nutné výrobek ihned odpojit od sítě (vytáhnout síťovou zástrčku).
- Před zahájením jakýchkoli prací souvisejících s opravami a údržbou proveďte následující:
  - vytáhněte síťovou zástrčku ze zásuvky
  - vypusťte tlak z tlakové nádrže a odvzdušněte tlakové potrubí
- Instalaci výrobku smí provádět pouze kvalifikovaný odborník.

## 6. PODMÍNKY SKLADOVÁNÍ A PŘEPRAVY

Kompresor je ze závodu zasílán v přepravním obalu. Tento obal chrání výrobek před poškozením při přepravě.



**Je-li to možné, používejte při přepravě kompresoru vždy originální obal. Kompresor přepravujte nastojato, vždy zajištěný přepravním upevněním.**



Během přepravy a skladování chraňte kompresor před vlhkostí, nečistotami a extrémními teplotami. Kompresory v originálním obalu lze skladovat v teplých, suchých a bezprašných prostorech. Neskladujte v prostorech společně s chemickými látkami.



Je-li to možné, obalový materiál uschovejte. Pokud to možné není, zlikvidujte obalový materiál v souladu se zásadami ochrany životního prostředí. Přepravní kartón lze přidat ke starému papíru.



**Kompresor se smí přepravovat pouze bez tlaku. Před přepravou je nezbytně nutné vypustit tlak vzduchu z tlakové nádrže a tlakových hadic a vypustit kondenzát ze vzdušníku.**



**Zařízení je zakázáno skladovat a přepravovat mimo definované podmínky, viz níže.**

### Podmínky okolí při skladování a přepravě

Výrobky je možné skladovat v prostorách a dopravních prostředcích beze stop těkavých chemických látek za následujících podmínek:

Teplota: -25 °C až +55 °C, 24 h až +70 °C

Relativní vlhkost vzduchu: 10 % až 90 % (bez kondenzace)

## 7. TECHNICKÉ ÚDAJE

Kompresory jsou konstruovány pro prostředí suchých a větraných vnitřních prostor za následujících podmínek:

Teplota: +5 °C až +40 °C  
 Max. relativní vlhkost: 70 %  
 Max. absolutní vlhkost: 15 g/m<sup>33</sup>

Tab.1

6 – 8 bar		DK50 2V/50		DK50 2V/50S		DK50 2V/50/M		DK50 2V/50S/M	
		230/50 3x400/50	230/60	230/50 3x400/50	230/60	230/50	230/60	230/50	230/60
Jmenovité napětí / frekvence (*)	V / Hz								
Výkon kompresoru při přetlaku 6 bar	Lit.min <sup>-1</sup>	135		135		104		104	
Pracovní tlak ( ** )	bar	6,0 – 8,0		6,0 – 8,0		6,0 – 8,0		6,0 – 8,0	
Max. proud	A	8,6 3,8	9,2 19,9	8,8 4,0	9,4 9,6	8,7	9,3	8,9	9,7
Výkon motoru	kW	1,2		1,2		1,2		1,2	
Objem vzdušníku	Lit.	50		50		50		50	
Kvalita vzduchu – filtrace	µm	-		-		0,3		0,3	
Přípustný provozní tlak pojistného ventilu	bar	12		12		12		12	
Hladina zvuku při přetlaku 5 bar	LpFA [dB]	≤67		≤51,5		≤69,0		≤55,0	
Provozní režim		S1-100%		S1-100%		S1-100%		S1-100%	
Stupeň sušení - PDP při tlaku 7 bar		-		-		≤ +3°C		≤ +3°C	
Čas naplnění vzdušníku z 0 na 7 bar	s	149		149		218		218	
Rozměry netto š x h x v	mm	577x587x804		750x715x1015		577x628x804		750x715x1015	
Hmotnost netto (***)	kg	58 54		108 105		61		114	
Klasifikace podle ČSN EN 60601-1		Třída I.							

Poznámky:

(\*) Provedení kompresoru uveďte při objednávce

(\*\*) Jiný rozsah tlaku je třeba konzultovat s dodavatelem

(\*\*\*) Hmotnost (váha) je informativní údaj, platí pouze pro výrobek bez jakéhokoli doplňkového vybavení

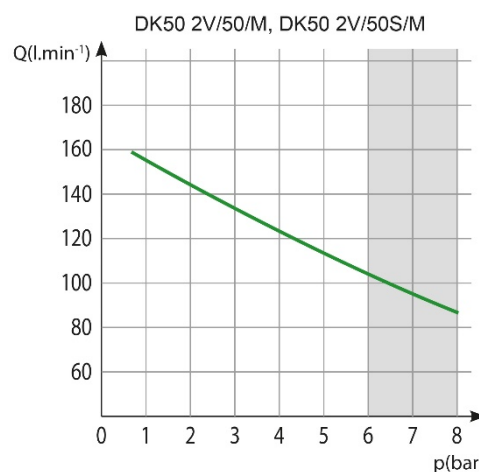
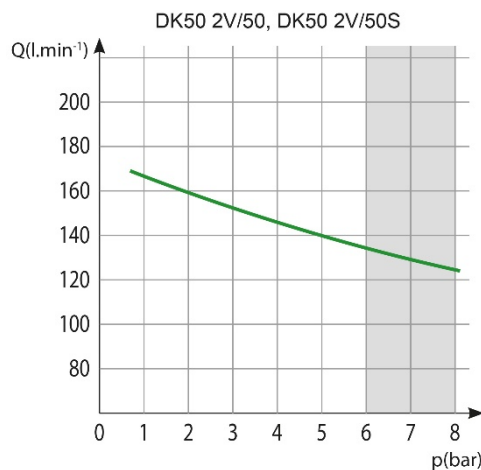

Tab. 2

8 – 10 bar		DK50 2V/50	DK50 2V/50S
Jmenovité napětí, frekvence (*)	V / Hz	230/50	230/50
Výkon kompresoru při přetlaku 8 bar	Lit.min <sup>-1</sup>	110	110
Pracovní tlak (**)	bar	8,0 – 10,0	8,0 – 10,0
Max. proud	A	8,4	8,6
Výkon motoru	kW	1,2	1,2
Objem vzdušníku	Lit.	50	50
Kvalita vzduchu – filtrace	µm	-	-
Přípustný provozní tlak pojistného ventilu	bar	12,0	12,0
Hladina zvuku při přetlaku 5 bar	Lp <sub>fA</sub> [dB]	≤ 67,0	≤ 51,5
Provozní režim		S1-100%	S1-100%
Stupeň sušení - PDP při tlaku 7 bar		-	-
Čas naplnění vzdušníku z 0 na 9 bar	s	305	305
Rozměry netto š x h x v	mm	577x587x804	750x715x1015
Hmotnost netto (***)	kg	58	108
Klasifikace podle ČSN EN 60601-1		Třída I.	

Poznámky:

(\*) Provedení kompresoru uveďte při objednávce

(\*\*) Jiný rozsah tlaku je třeba konzultovat s dodavatelem

(\*\*\*) Hmotnost (váha) je informativní údaj, platí pouze pro výrobek bez jakéhokoli doplňkového vybavení

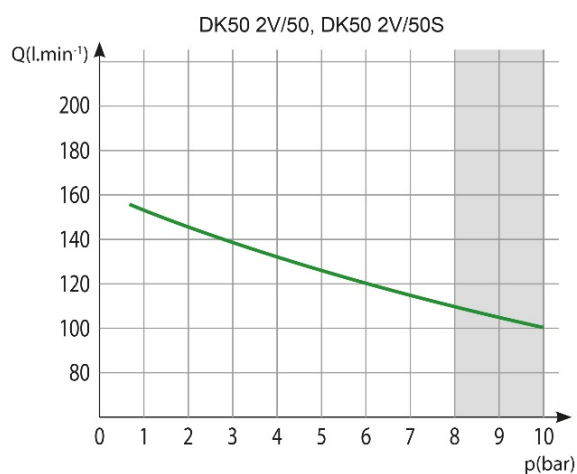

Tab.3

5 – 7 bar		DK50 2x2V/110		DK50 2x2V/110S		DK50 2x2V/110/M		DK50 2x2V/110S/M	
		230/50 3x400/50	230/60 115/60	230/50 3x400/50	230/60 115/60	230/50 3x400/50	230/60 115/60	230/50 3x400/50	230/60 115/60
Jmenovité napětí / frekvence (*)	V / Hz								
Výkon při přetlaku 5 bar	Lit.min <sup>-1</sup>	280		280		225		225	
Pracovní tlak (**)	bar	5,0 – 7,0		5,0 – 7,0		5,0 – 7,0		5,0 – 7,0	
Max. proud	A	16,1 5,6	17,7	16,5 5,8	17,9	16,2 5,7	17,6	16,6 5,9	17,8
Výkon motoru	kW	2x1,2 2x1,2	2x1,2 2x1,1	2x1,2 2x1,2	2x1,2 2x1,1	2x1,2 2x1,2	2x1,2 2x1,1	2x1,2 2x1,2	2x1,2 2x1,1
Objem vzdušníku	Lit.	110		110		110		110	
Kvalita vzduchu – filtrace	µm	-		-		0,3		0,3	
Přípustný provozní tlak pojistného ventilu	bar	9,0		9,0		9,0		9,0	
Hladina zvuku při přetlaku 5 bar	Lp fA [dB]	≤ 73		≤ 55		≤ 73		≤ 56	
Provozní režim		S1-100%		S1-100%		S1-100%		S1-100%	
Stupeň sušení - PDP při tlaku 7 bar		-		-		≤ +3°C		≤ +3°C	
Čas naplnění vzdušníku z 0 na 6 bar	s	131		131		163		163	
Rozměry (netto) š x h x v	mm	1085x490x815		1200x725x992		1085x625x815		1200x725x992	
Hmotnost netto (***)	kg	106 104		177 175		113 111		184 182	
Klasifikace podle ČSN EN 60601-1		Třída I.							

## Poznámky:

(\*) Provedení kompresoru uveďte při objednávce

(\*\*) Jiný rozsah tlaku je třeba konzultovat s dodavatelem

(\*\*\*) Hmotnost (váha) je informativní údaj, platí pouze pro výrobek bez jakéhokoli doplňkového vybavení

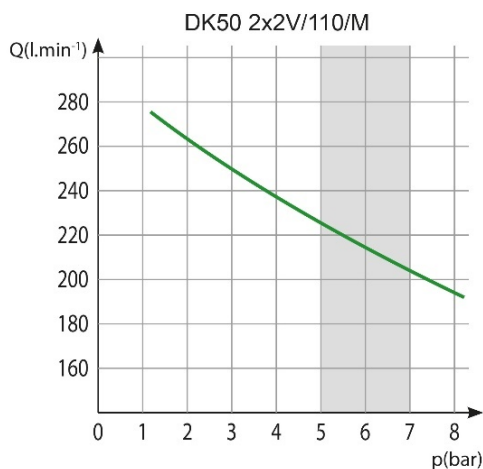
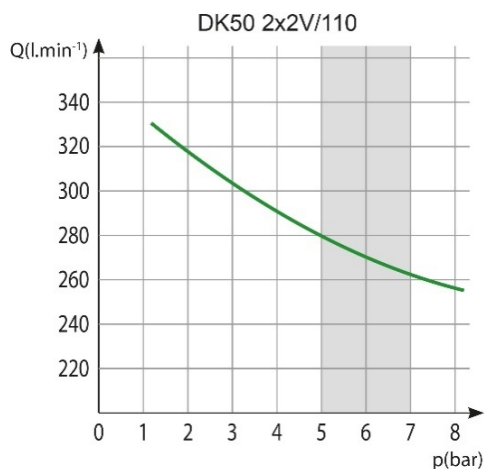

Tab. 4

6 – 8 bar		DK50 2x2V/110		DK50 2x2V/110S		DK50 2x2V/110/M		DK50 2x2V/110S/M	
		230/50 3x400/50	230/60 115/60	230/50 3x400/50	230/60 115/60	230/50 3x400/50	230/60 115/60	230/50 3x400/50	230/60 115/60
Jmenovité napětí / frekvence (*)	V / Hz								
Výkon kompresoru při přetlaku 6 bar	Lit.min <sup>-1</sup>	270		270		215		215	
Pracovní tlak ( ** )	bar	6,0 – 8,0		6,0 – 8,0		6,0 – 8,0		6,0 – 8,0	
Max. proud	A	16,7 5,8	17,9	17,1	18,3	16,8 5,9	18	17,2 6,3	18,4
Výkon motoru	kW	2x1,2 2x1,2	2x1,2 2x1,1	2x1,2 2x1,2	2x1,2 2x1,1	2x1,2 2x1,2	2x1,2 2x1,1	2x1,2 2x1,2	2x1,2 2x1,1
Objem vzdušníku	Lit.	110		110		110		110	
Kvalita vzduchu – filtrace	µm	-		-		0,3		0,3	
Připustný provozní tlak pojistného ventilu	bar	9,0		9,0		9,0		9,0	
Hladina zvuku při přetlaku 5 bar	LpFA [dB]	≤ 73		≤ 55		≤ 73		≤ 56	
Provozní režim		S1-100%		S1-100%		S1-100%		S1-100%	
Stupeň sušení - PDP při tlaku 7 bar		-		-		≤ +3°C		≤ +3°C	
Čas naplnění vzdušníku z 0 na 7 bar	s	159		159		198		198	
Rozměry netto š x h x v	mm	1085x490x815		1200x725x992		1085x625x815		1200x725x992	
Hmotnost netto (***)	kg	106 104		177 175		113 111		184 182	
Klasifikace podle ČSN EN 60601-1		Třída I.							

Poznámky:

(\*) Provedení kompresoru uveďte při objednávce

(\*\*) Jiný rozsah tlaku je třeba konzultovat s dodavatelem

(\*\*\*) Hmotnost (váha) je informativní údaj, platí pouze pro výrobek bez jakéhokoli doplňkového vybavení

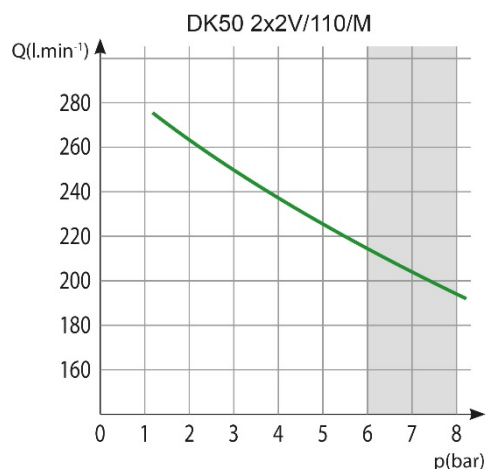
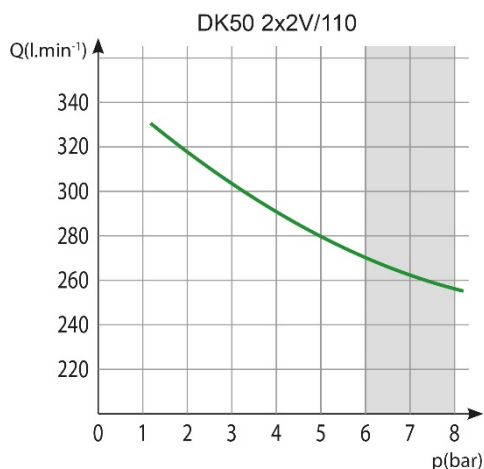



Tab. 5

8 – 10 bar		DK50 2x2V/110		DK50 2x2V/110S		DK50 2x2V/110/M		DK50 2x2V/110S/M	
		230/50 3x400/50	230/60 115/60	230/50 3x400/50	230/60 115/60	230/50 3x400/50	230/60 115/60	230/50 3x400/50	230/60 115/60
Jmenovité napětí, frekvence (*)	V / Hz								
Výkon kompresoru při přetlaku 8 bar	Lit.min-1	210		210		165		165	
Pracovní tlak (**)	bar	8,0 – 10,0		8,0 – 10,0		8,0 – 10,0		8,0 – 10,0	
Max. proud	A	16,5 6,2	17,7	16,9 6,6	18,1	16,6 6,3	17,8	17,0 6,7	18,2
Výkon motoru	kW	2x1.2 2x1.2	2x1.2 2x1.1	2x1.2 2x1.2	2x1.2 2x1.1	2x1.2 2x1.2	2x1.2 2x1.1	2x1.2 2x1.2	2x1.2 2x1.1
Objem vzdušníku	Lit.	110		110		110		110	
Kvalita vzduchu – filtrace	µm	-		-		0,3		0,3	
Přípustný provozní tlak pojistného ventilu	bar	12,0		12,0		12,0		12,0	
Hladina zvuku při přetlaku 5 bar	LpFA [dB]	≤ 73,0		≤ 55		≤ 73		≤ 56	
Provozní režim		S1-100%		S1-100%		S1-100%		S1- 100%	
Stupeň sušení - PDP při tlaku 7 bar		-		-		≤ +3°C		≤ +3°C	
Čas naplnění vzdušníku z 0 na 9 bar	s	256		256					
Rozměry netto š x h x v	mm	1085x490x815		1200x725x992		1085x625x815		1200x725x992	
Hmotnost netto (***)	kg	110 108		181 179		117 115		188 186	
Klasifikace podle ČSN EN 60601-1		Třída I.							

## Poznámky:

(\*) Provedení kompresoru uveďte při objednávce

(\*\*) Jiný rozsah tlaku je třeba konzultovat s dodavatelem

(\*\*\*) Hmotnost (váha) je informativní údaj, platí pouze pro výrobek bez jakéhokoli doplňkového vybavení

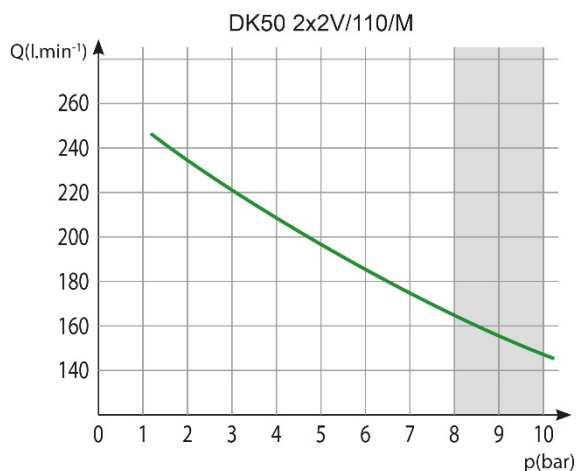
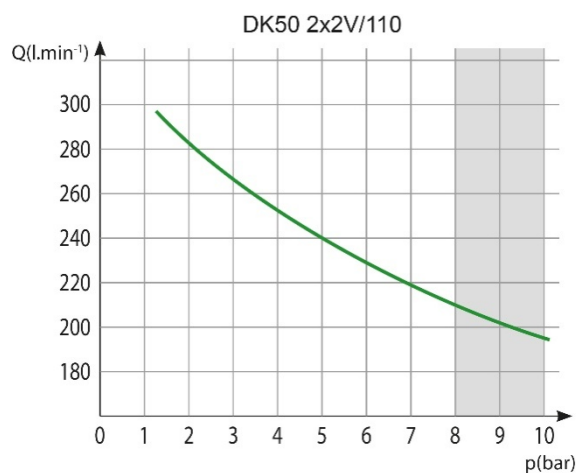

## 7.1. Korekce FAD výkonnosti podle nadmořské výšky

### Korekční tabulka FAD

Nadm. výška [m n. m.]	0 - 1500	1501 - 2500	2501 - 3500	3501 - 4500
FAD [l/min]	FAD × 1	FAD × 0,8	FAD × 0,71	FAD × 0,60

FAD výkon („Free Air Delivery“) se vztahuje k následujícím podmínkám:

Nadmořská výška: 0 m.n.m.  
Atmosférický tlak: 101325 Pa

Teplota: 20 °C  
Relativní vlhkost: 0 %

## 7.2. Prohlášení k elektromagnetické kompatibilitě

Přístroj vyžaduje speciální obezřetnost týkající se elektromagnetické kompatibility (EMC) a vyžaduje instalaci a uvedení do provozu v souladu s EMC informacemi uvedenými níže.

Návod a prohlášení výrobce - elektromagnetická vyzařování		
Podle IEC 60601-1-2: 2014 - Zdravotnické elektrické přístroje. Část 1-2: Všeobecné požadavky na základní bezpečnost a nezbytnou funkčnost. Skupinová norma: Elektromagnetické rušení		
Přístroj je určen pro použití v elektromagnetickém prostředí specifikovaném níže. Zákazník nebo uživatel by měly zajistit, aby byl přístroj používán v takovém prostředí.		
Zkouška vyzařování	Shoda	Elektromagnetické prostředí - návod
RF vyzařování CISPR 11	Skupina 1	Přístroj využívá RF energii pouze pro svoji interní funkci. Proto jsou RF emise velmi nízké a pravděpodobně nezpůsobí rušení blízkých elektronických zařízení.
RF vyzařování CISPR 11	Třída B	Přístroj je vhodný pro použití ve všech institucích, včetně domácností a těch objektů, jež jsou přímo připojeny k veřejné nízkonapěťové napájecí síti, která zásobuje budovy používané pro účely bydlení.
Harmonická vyzařování IEC 61000-3-2	Třída A	
Kolísání napětí / blikavé vyzařování IEC 61000-3-3	Přístroj pravděpodobně nebude způsobovat blikavé vyzařování, protože proud po spuštění je přibližně konstantní.	

**Návod a prohlášení výrobce - elektromagnetická odolnost**

Podle IEC 60601-1-2: 2014 - Zdravotnické elektrické přístroje. Část 1-2: Všeobecné požadavky na základní bezpečnost a nezbytné provozní vlastnosti. Skupinová norma: Elektromagnetické rušení

Přístroj je určen pro použití v elektromagnetickém prostředí specifikovaném níže. Zákazník nebo uživatel by měly zajistit, aby byl přístroj používán v takovém prostředí.

Zkouška odolnosti	Zkušební úroveň IEC 60601-1-2	Vyhovující úroveň	Elektromagnetické prostředí - návod
Elektrostatický výboj (ESD) dle IEC 61000-4-2	±8 kV kontakt ±15 kV vzduch	±8 kV kontakt ±15 kV vzduch	Podlaha by měla být dřevěná, betonová nebo keramická. Pokud je podlaha pokryta syntetickým materiálem, musí být relativní vlhkost vzduchu alespoň 30%.
Rychlé elektrické přechodné jevy / skupiny impulzů IEC 61000-4-4	± 2 kV u napájecích vedení ± 1 kV u vstupního / výstupního vedení	± 2 kV 100 kHz frekvence opakování Připojené na síť	Jakost napájecí sítě by měla být taková, jenž je typická pro komerční nebo nemocniční prostředí.
Rázový impulz IEC 61000-4-5	± 1 kV rozdílový režim ± 2 kV společný režim	± 1 kV L-N ± 2 kV L-PE; N-PE Připojené na síť	Jakost napájecí sítě by měla být taková, jenž je typická pro komerční nebo nemocniční prostředí.
Pokles napětí, krátké přerušení a změny napětí na vstupních elektrických rozvodech IEC 60601-4-11	UT = 0%, 0,5 cyklu (Při 0, 45, 90, 135, 180, 225, 270 a 315 °)  UT = 0%, 1 cyklus  UT = 70% 25/30 cyklů (při 0 °)  UT = 0%, 250/300 cyklů	UT => 95%, 0,5 cyklu (Při 0, 45, 90, 135, 180, 225, 270 a 315 °)  UT => 95%, 1 cyklus  UT = 70% (30% pokles UT), 25 (50Hz) / 30 (60Hz) cyklů (při 0 °)  UT => 95%, 250 (50Hz) / 300 (60Hz) cyklů	Jakost napájecí sítě by měla být taková, jenž je typická pro komerční nebo nemocniční prostředí.  Přístroj se automaticky zastaví a restartuje při každém poklesu napětí. V tomto případě nedochází k nepřijatelnému poklesu tlaku.
Magnetické pole síťového kmitočtu (50/60 Hz) podle IEC 61000-4-8	30 A/m	30 A/m	Magnetické pole síťového kmitočtu by měla odpovídat typickým hodnotám, které se nacházejí v komerčním nebo nemocničním prostředí.

POZNÁMKA: UT je AC síťové napájení před aplikací zkušební úrovně.

Návod a prohlášení výrobce - elektromagnetická odolnost			
Podle IEC 60601-1-2: 2014 - Zdravotnické elektrické přístroje. Část 1-2: Všeobecné požadavky na základní bezpečnost a nezbytné provozní vlastnosti. Skupinová norma: Elektromagnetické rušení			
Přístroj je určen pro použití v elektromagnetickém prostředí specifikovaném níže. Zákazník nebo uživatel by měly zajistit, aby byl přístroj používán v takovém prostředí.			
Zkouška odolnosti	Zkušební úroveň IEC 60601-1-2	Vyhovující úroveň	Elektromagnetické prostředí - návod
Vedený vysoký kmitočet IEC 61000-4-6	3 Vrms 150 kHz až 80MHz	3 Vrms	Přenosné a mobilní vysokofrekvenční sdělovací zařízení se nemají používat blíže jakékoliv části přístroje včetně kabelů, než je doporučená oddělovací vzdálenost vypočtená pomocí rovnice vhodné pro kmitočet vysílače. <b>Doporučená oddělovací vzdálenost</b> $d=1,2\sqrt{P}$  $d=1,2\sqrt{P}$ , 80 MHz až 800 MHz  $d=2,3\sqrt{P}$ , 800 MHz až 2,7 GHz
Vyzařovaný vysoký kmitočet IEC 61000-4-3	3 V/m 80 MHz až 2,7 GHz	3 V/m	kde P je maximální jmenovitý výstupní výkon vysílače ve wattech (W) podle údajů výrobce vysílače a d je doporučená oddělovací vzdálenost v metrech (m).
Blízké pole od RF bezdrátových komunikačních přístrojů IEC 61000-4-3	9 až 28 V/m 15 určených frekvencí (380 až 5800 MHz)	9 až 28 V/m 15 určených frekvencí (380 až 5800 MHz)	Intenzity pole ze stálých vysokofrekvenčních vysílačů, určené přehledem elektromagnetické charakteristiky daného místa <sup>a</sup> , by měla být v každém kmitočtovém rozsahu <sup>b</sup> nižší než vyhovující úroveň. V okolí přístroje označeného následující značkou může dojít k rušení:  
POZNÁMKA 1 Při 80 MHz a 800 MHz platí vyšší kmitočtový rozsah. POZNÁMKA 2 Tento návod nemusí platit ve všech situacích. Šíření elektromagnetického vlnění je ovlivněno pohlcováním a odrazem od staveb, předmětů a lidí.			
<sup>a</sup> Intenzity pole ze stálých vysílačů, jako jsou základnové stanice u rádiových (buňkových/bezšňůrových) telefonů a pozemních mobilních i amatérských radiostanic, u AM a FM rádiového a televizního vysílání, nemohou být přesně teoreticky předpovídány. K posouzení elektromagnetického prostředí pro stálé vysokofrekvenční vysílače by měl být zvážen přehled o elektromagnetické charakteristice v místě. Pokud naměřená intenzita pole na místě, na kterém je přístroj používán, překročí výše uvedenou příslušnou vysokofrekvenční vyhovující úroveň, je třeba přístroj pozorovat, aby bylo možné ověřit jeho normální provoz. Neobvyklé chování si může vyžádat dodatečná opatření, např. jiné nasměrování nebo přemístění přístroje. <sup>b</sup> V celém kmitočtovém rozsahu od 150 kHz do 80 MHz by intenzita pole měla být nižší než 3 V/m.			

## 8. POPIS VÝROBKU

### 8.1. Provedení

Kompresory se vyrábí podle účelu v následujících provedeních:

<b>DK50 2V/50</b>	Kompresor pro umístění v prostorách, kde svou činností neruší okolí
<b>DK50 2V/50/M</b>	Kompresor s membránovým sušičem vzduchu
<b>DK50 2V/50S</b>	Kompresor ve skříňce s účinným tlumením hluku pro umístění v ordinaci
<b>DK50 2V/50S/M</b>	Kompresor s membránovým sušičem vzduchu ve skříňce
<b>Skrinka S50</b>	Určena ke snížení hlučnosti kompresoru
<b>DK50 2x2V/110</b>	Kompresor pro umístění v prostorách, kde svou činností neruší okolí
<b>DK50 2x2V/110/M</b>	Kompresor s membránovým sušičem vzduchu
<b>DK50 2x2V/110S</b>	Kompresor ve skříňce s účinným tlumením hluku pro umístění v ordinaci
<b>DK50 2x2V/110S/M</b>	Kompresor s membránovým sušičem vzduchu ve skříňce
<b>Skrinka S110</b>	Určena ke snížení hlučnosti kompresoru



**DK50 2V/50**



**S50  
DK50 2V/50S**



**DK50 2x2V/110**



**S110  
DK50 2x2V/110S**

## 8.2. Doplnkové vybavení

Doplnkové vybavení není předmětem základní dodávky, je nutno je objednat zvlášť.

### 8.2.1. Automatický odvod kondenzátu

Automatický odvod kondenzátu (AOK) zajišťuje automatické vypouštění zkondenzované kapaliny v nastaveném časovém intervalu ze vzdušníku kompresoru. Je vhodné doplnit AOK ke kompresoru bez sušiče.

Typ	Použití	Číslo sady
AOK 13	DK50 2V/50	447000001-154
AOK 12	DK50 2x2V/110	447000001-123

### 8.2.2. Sada regulátoru tlaku

Kompresor může být dle požadavku vybaven sadou regulátoru tlaku výstupního stlačeného vzduchu. Regulátor zajistí konstantní tlak na výstupu z kompresoru. Sady regulátoru jsou vhodné pro uvedené kompresory.

Typ	Použití	Číslo sady
REG12	DK50 2V/50, DK50 2V/50/M	447000001-088
REG13	DK50 2x2V/110, DK50 2x2V/110/M	447000001-096

### 8.2.3. Sada filtrů

Kompresor může být dle požadavku vybaven sadou filtrů výstupního stlačeného vzduchu. Sada filtrů může obsahovat i regulátor tlaku. Sady filtrů jsou vhodné pro uvedené kompresory.

POZNÁMKA: Případný požadavek na jiný stupeň filtrace vzduchu musí být dohodnut předem s dodavatelem a specifikován v rámci objednávky.

Typ	Použití	Stupeň filtrace / $\mu$ m/	Regulátor tlaku	Číslo sady
FS 32FR	DK50 2V/50	5	áno	447000001-089
FS 32M		5 + 0,3	ne	447000001-090
FS 32MR		5 + 0,3	áno	447000001-091
FS 32S		5 + 0,3 + 0,01	ne	447000001-092
FS 32SR		5 + 0,3 + 0,01	áno	447000001-093
FS 33S	DK50 2V/50/M	0,3 + 0,01	ne	447000001-094
FS 33SR		0,3 + 0,01	áno	447000001-095
FS 33SR2		0,01	áno	447000001-133
FS 34FR	DK50 2x2V/110	5	áno	447000001-097
FS 34M		5 + 0,3	ne	447000001-098
FS 34MR		5 + 0,3	áno	447000001-099
FS 34S		5 + 0,3 + 0,01	ne	447000001-100
FS 34SR		5 + 0,3 + 0,01	áno	447000001-101
FS 35S	DK50 2x2V/110/M	0,3 + 0,01	ne	447000001-102
FS 35SR		0,3 + 0,01	áno	447000001-103
FS 35SR2		0,01	áno	447000001-132

### 8.2.4. Kondenzační a filtrační jednotka

Kompresor může být dodatečně vybaven i kondenzační a filtrační jednotkou (KJF).

KJF, která zajistí, že stlačený vzduch ze vzdušníku bude ochlazen v chladiči a ve filtru zachytí zkondenzovanou kapalinu, kterou automaticky odloučí mimo pneumatický rozvod. Stlačený vzduch se zároveň filtruje.

Typ	Použití	Stupeň filtrace / $\mu$ m/	Regulátor tlaku	Číslo sady
KJF-2	DK50 2x2V/110	5	ne	450001021-001

### 8.2.5. Zásuvka pro ekvipotenciální pospojování

Zásuvka umožňuje ochranné pospojování. (Obr.10)

Typ	Použití	Název	Artikl
POAG-KBT6-EC	DK50 2V/50S DK50 2V/50S/M	Zásuvka	033400075-000
FLEXI-S/POAG-HK6	DK50 2x2V/110S DK50 2x2V/110S/M	Vodič (1 m)	034110083-000

## 9. FUNKCE VÝROBKU

### Kompresor (Obr. 2)

Agregát kompresoru (1) nasává atmosférický vzduch přes vstupní filtr (8) a stlačuje ho přes zpětný ventil (3) do vzdušníku (2) a spotřebič odebírá stlačený vzduch ze vzdušníku. Pokud tlak ve vzdušníku klesne na zapínací tlak, tlakový spínač (4) zapne kompresor a kompresor stlačí vzduch do vzdušníku až po vypínací tlak, kdy se kompresor vypne. Po vypnutí kompresorového agregátu se odvzdušní tlaková hadice přes odlehčovací solenoidový ventil (13). Pojistný ventil (5) zamezuje překročení tlaku ve vzdušníku nad maximální povolenou hodnotu. Vypouštěcím ventilem (7) se vypouští kondenzát ze vzdušníku. Stlačený a čistý vzduch beze stop oleje je ve vzdušníku připraven pro další použití.

Ze vzdušníku je zapotřebí v předepsaných intervalech vypouštět zkondenzovanou kapalinu (viz kap. 19.1).

### Kompresor s membránovým sušičem (DK50 2V/50/M) (Obr. 1)

Agregát kompresoru (1) nasává atmosférický vzduch přes vstupní filtr (8) a stlačený ho dodává chladičem (14) přes filtr (15), zpětní ventil (3) do sušiče (9) a vysušený a čistý do vzdušníku (2). Část vzduchu odchází mimo sušič spolu se zachycenou vlhkostí, což se projeví jako jemné proudění vzduchu kolem tělesa sušiče (9). Kondenzát z filtru se automaticky v intervalech vypouští do láhve pomocí solenoidového ventilu pro odvod kondenzátu (16). Sušič zajistí kontinuální sušení stlačeného vzduchu. Vypouštěcím ventilem (7) se vypouští kondenzát ze vzdušníku v případě kontroly sušení. Stlačený, suchý a čistý vzduch beze stop oleje je ve vzdušníku připraven pro další použití.

Tlakovou nádobu není zapotřebí odkalovat.

### Kompresor s membránovým sušičem (DK 50 2x2V/110/M) (Obr. 1)

Agregát kompresoru (1) nasává atmosférický vzduch přes vstupní filtr (8) a stlačený ho dodává chladičem (14) přes filtr (15) do sušiče (9) a přes zpětný ventil (3) vysušený a čistý do vzdušníku (2). Část vzduchu odchází mimo sušič spolu se zachycenou vlhkostí, což se projeví jako jemné proudění vzduchu kolem tělesa sušiče (9). Kondenzát z filtru se automaticky v intervalech vypouští do láhve pomocí solenoidového ventilu pro odvod kondenzátu (16). Sušič zajistí kontinuální sušení stlačeného vzduchu. Vypouštěcím ventilem (7) se vypouští kondenzát ze vzdušníku v případě kontroly sušení. Stlačený, suchý a čistý vzduch beze stop oleje je ve vzdušníku připraven pro další použití.

Tlakovou nádobu není zapotřebí odkalovat.

### Skříňka kompresoru (Obr. 3)

Skříňka zajišťuje kompaktní zakrytí kompresoru, čímž účinně tlumí hluk a zároveň zajišťuje dostatečnou výměnu chladicího vzduchu. Svým disajnem je vhodná pro umístění v ordinaci jako součást nábytku. Ventilátor pod agregátem kompresoru zajišťuje chlazení kompresoru, je v provozu současně s motorem kompresoru anebo po zapnutí teplotního spínače při teplotě větší než 40 °C. Po ochlazení prostoru skříňky na méně než 32 °C se ventilátory automaticky vypnou.



**Je zakázáno vytvářet překážky pro vstup chladicího vzduchu do skříňky (po obvodu spodní části skříňky) a na výstupu teplého vzduchu v horní zadní části skříňky.**



**V případě umístění kompresoru na měkkou podlahu, například koberec, je nutné vytvořit mezeru mezi základnou a podlahou nebo skříňkou a podlahou, například podložení patek tvrdými podložkami kvůli zajištění dostatečného chlazení kompresoru.**

**U kompresoru v provedení 8–10 bar je na tlakovém spínači umístěno počítadlo hodin.**

#### Popis k obrázkům 1–3

- |   |                                 |
|---|---------------------------------|
| 1. Agregát kompresoru                             | 18. Zásuvka                     |
| 2. Vzdušník                                       | 19. Nádoba                      |
| 3. Zpětný ventil                                  | 20. Magnetický držák            |
| 4. Tlakový spínač                                 | 21. Ventilátor                  |
| 5. Pojistný ventil                                | 22. Ventilátor skříňky          |
| 6. Tlakoměr                                       | 23. Šroub M5                    |
| 7. Vypouštěcí ventil                              | 24. Plynové pružiny skříňky     |
| 8. Vstupní filtr                                  | 25. Plášť skříňky               |
| 9. Sušič  | 26. Doraz na stěnu              |
| 10. -   | 27. Vypínač                     |
| 11. -   | 28. Manometr                    |
| 12. -   | 29. Kabel elektrického napájení |
| 13. Elektromagnetický ventil                      | 30. Hadička manometru           |
| 14. Chladič sušiče                                | 31. Madlo S110                  |
| 15. Filtr   | 32. Kolečko kompresoru          |
| 16. Elektromagnetický ventil pro odvod kondenzátu | 33. Spojovací výztuha           |
| 17. Kulový ventil                                 | 34. Konektor skříňky            |
|   | 35. Odtah                       |



Obr. 1 - Obr. 1 - Kompresor se sušičem MD

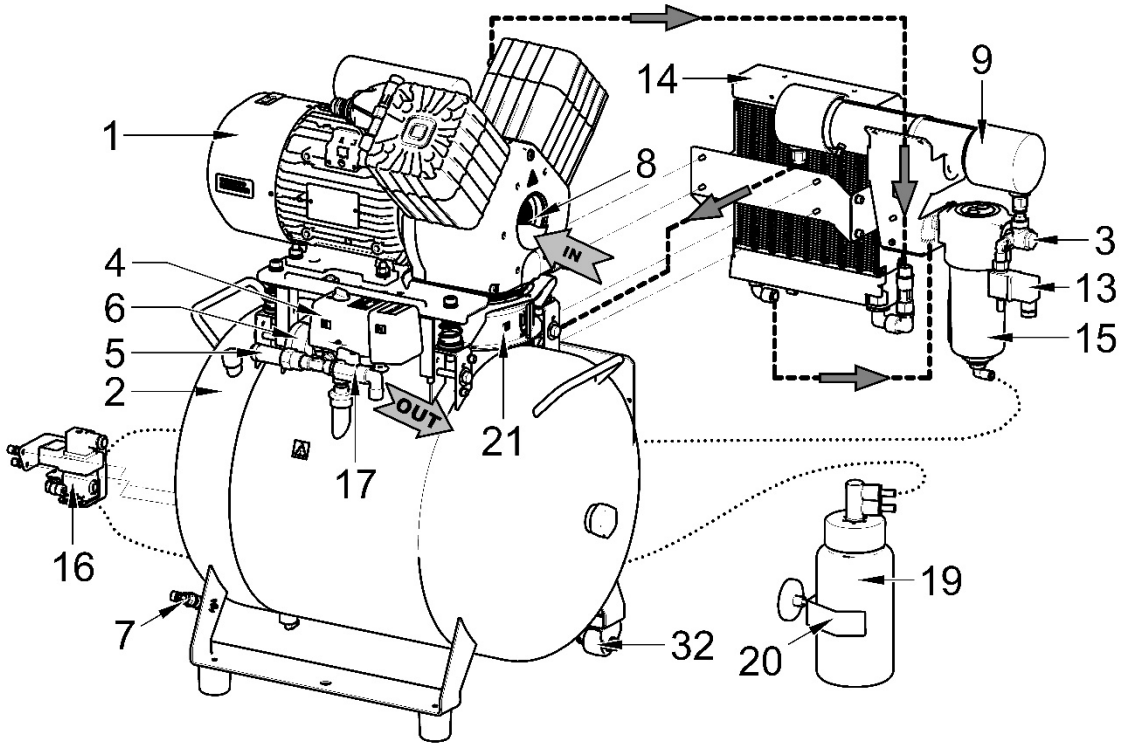

DK50 2V/50/M

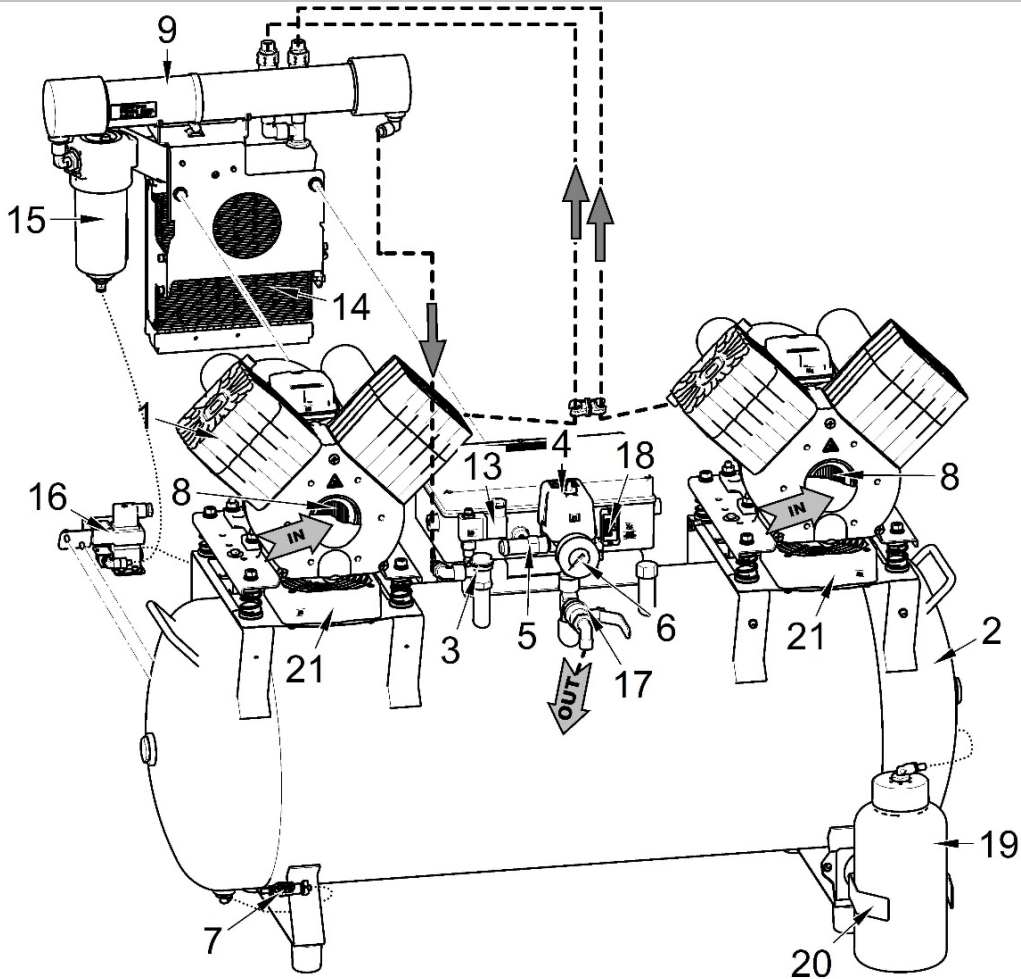

DK50 2x2V/110/M

Obr. 2 - Kompresor

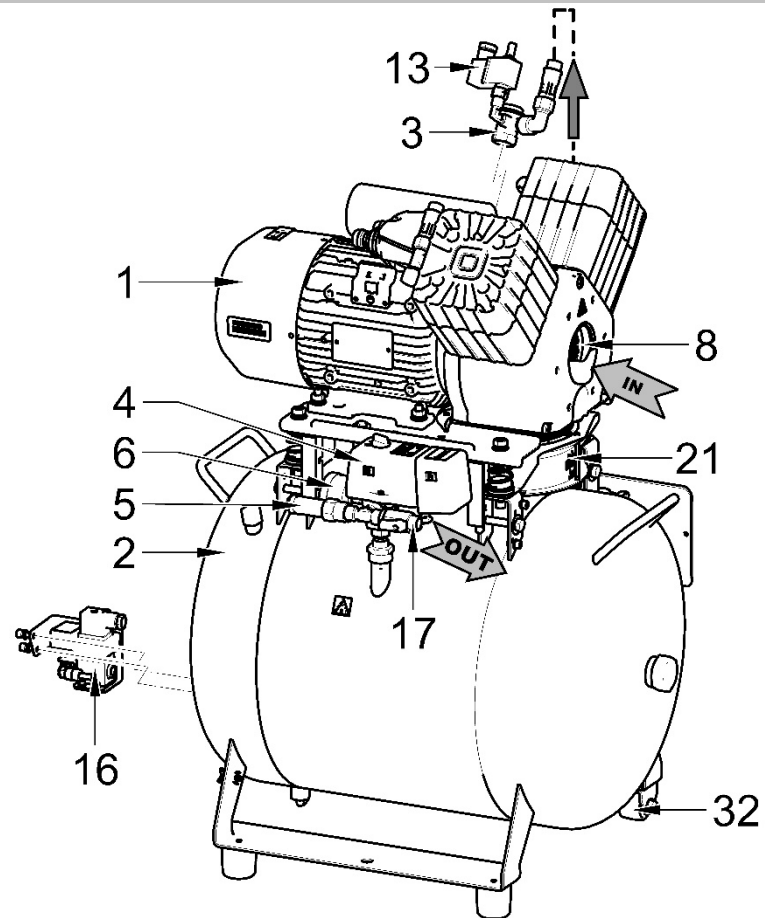

DK50 2V/50

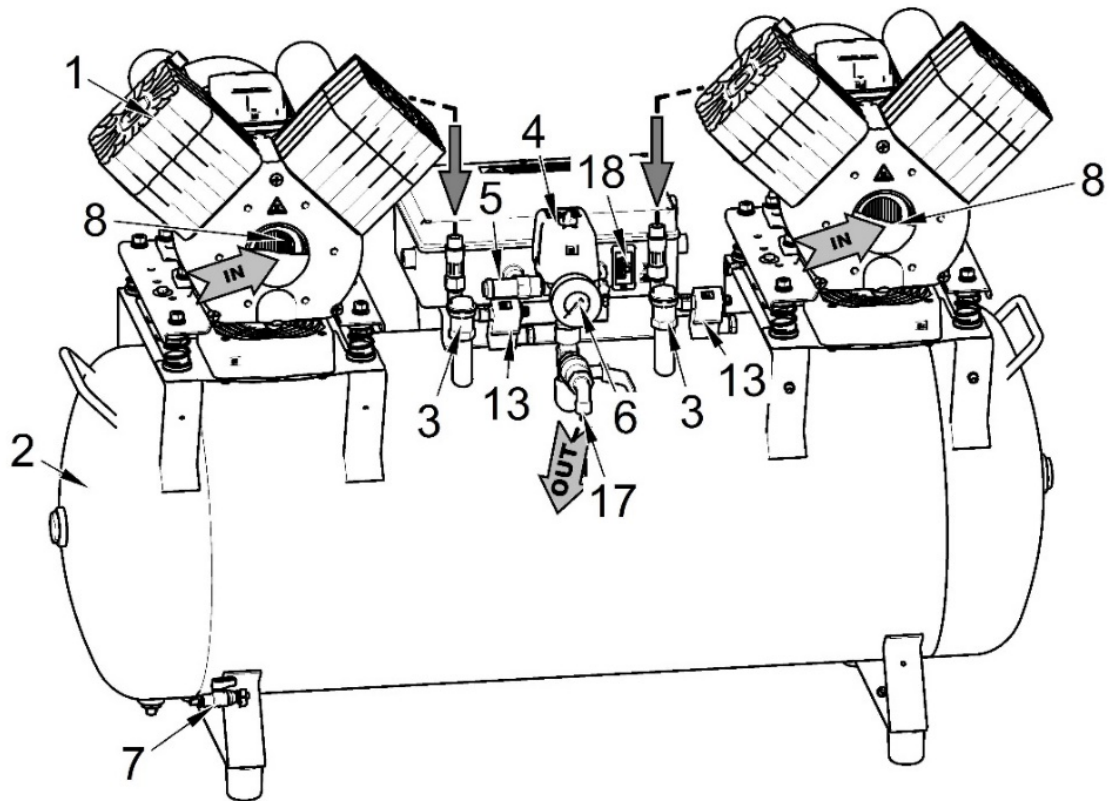

DK50 2x2V/110

Obr.3 - Skříňka

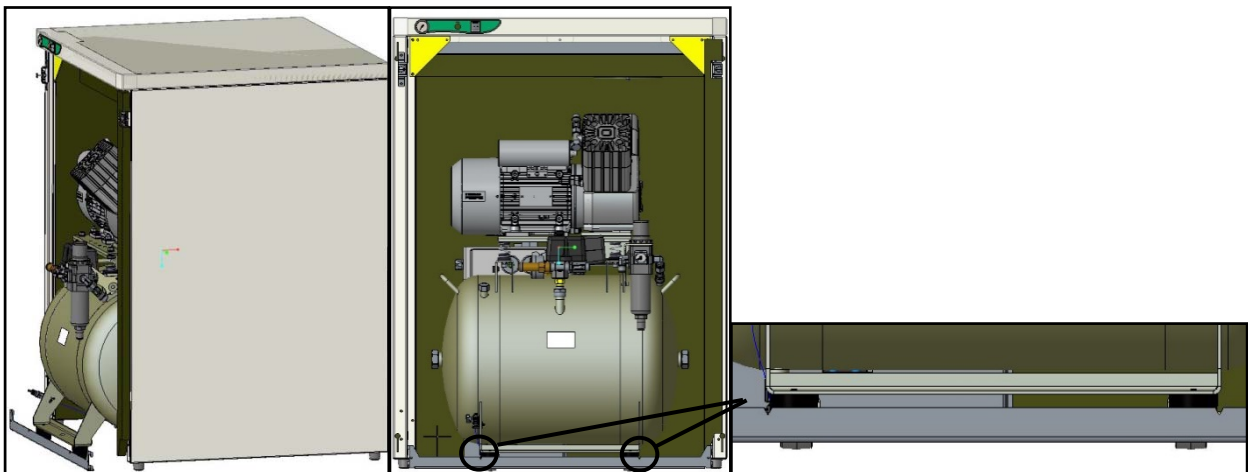
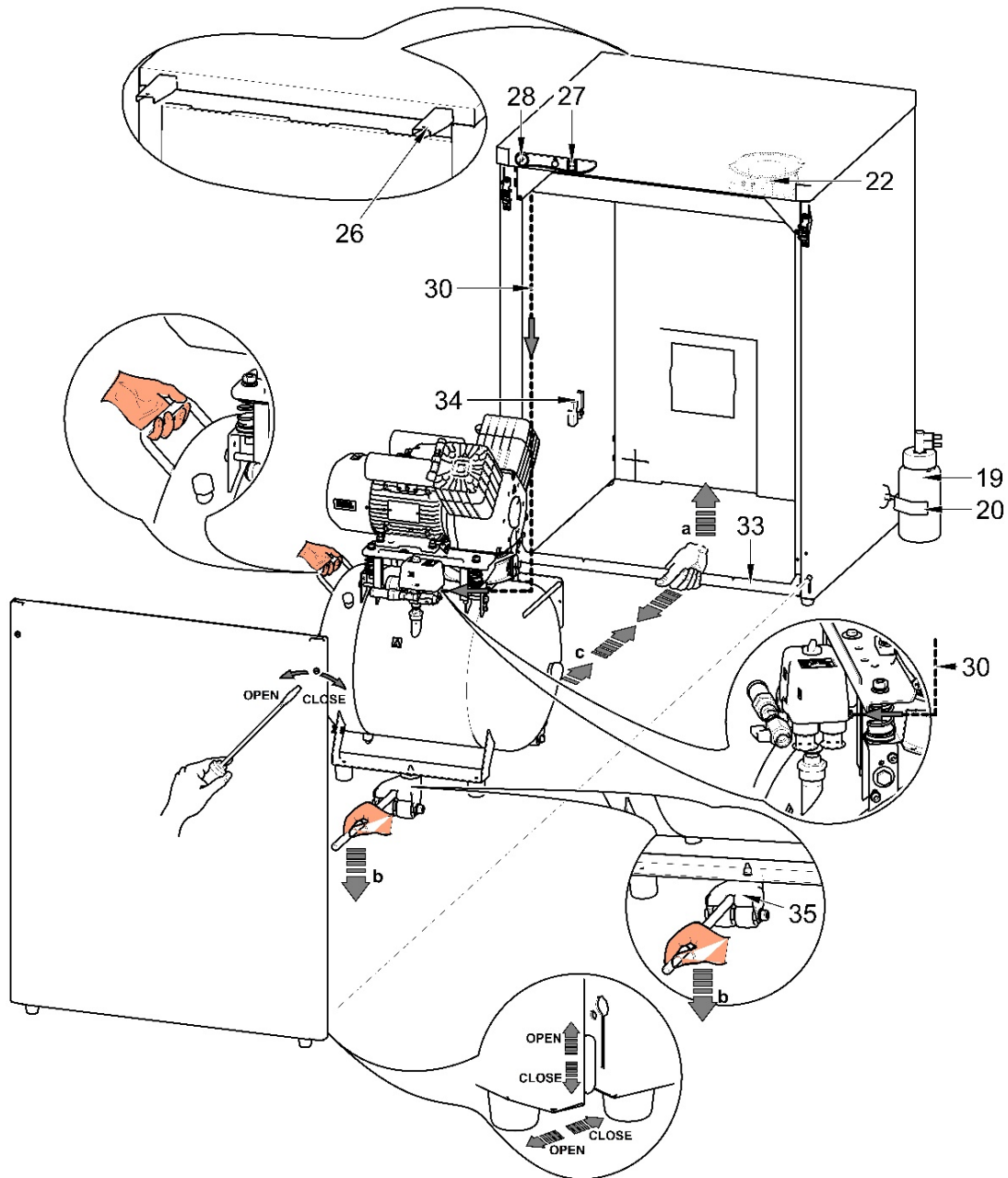

3A - DK50 2V/50S

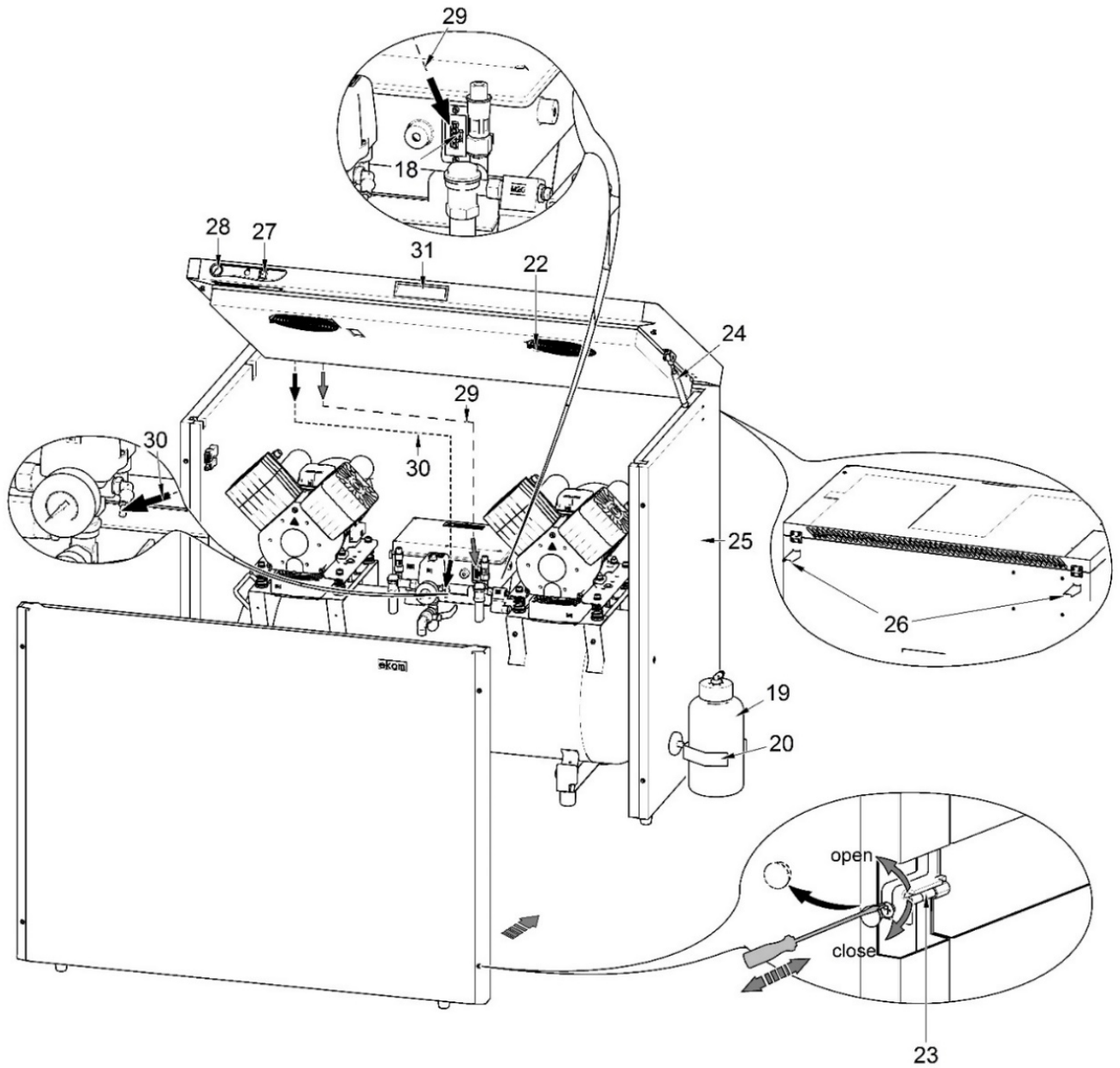

**3B - DK50 2x2V/110S**

10. PNEUMATICKÉ SCHÉMA

DK50 2V/50/M

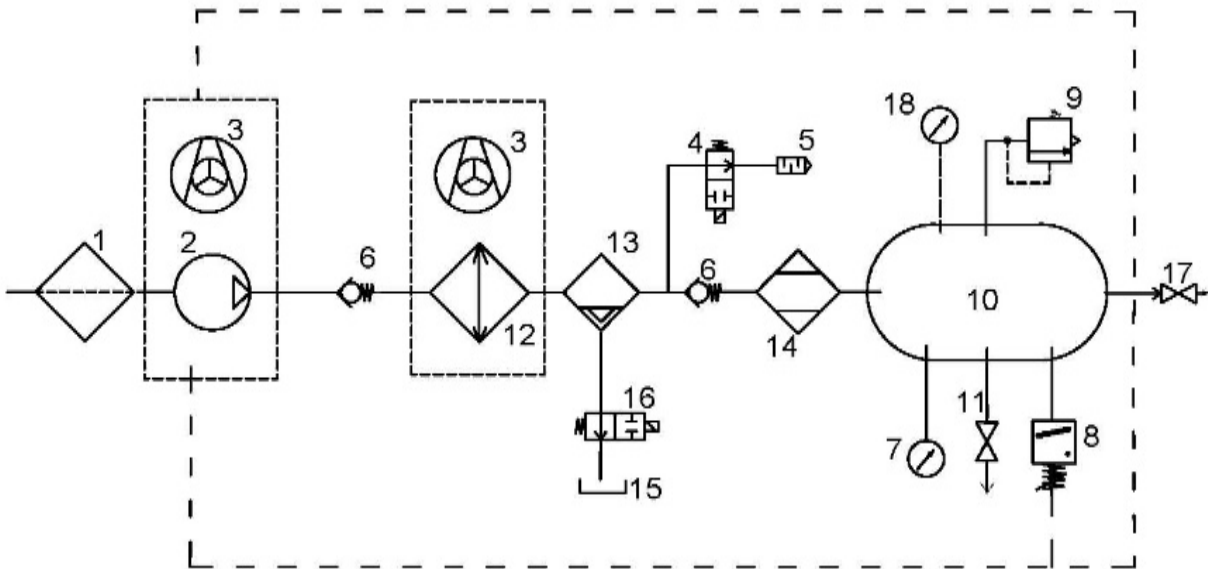

DK50 2V/50

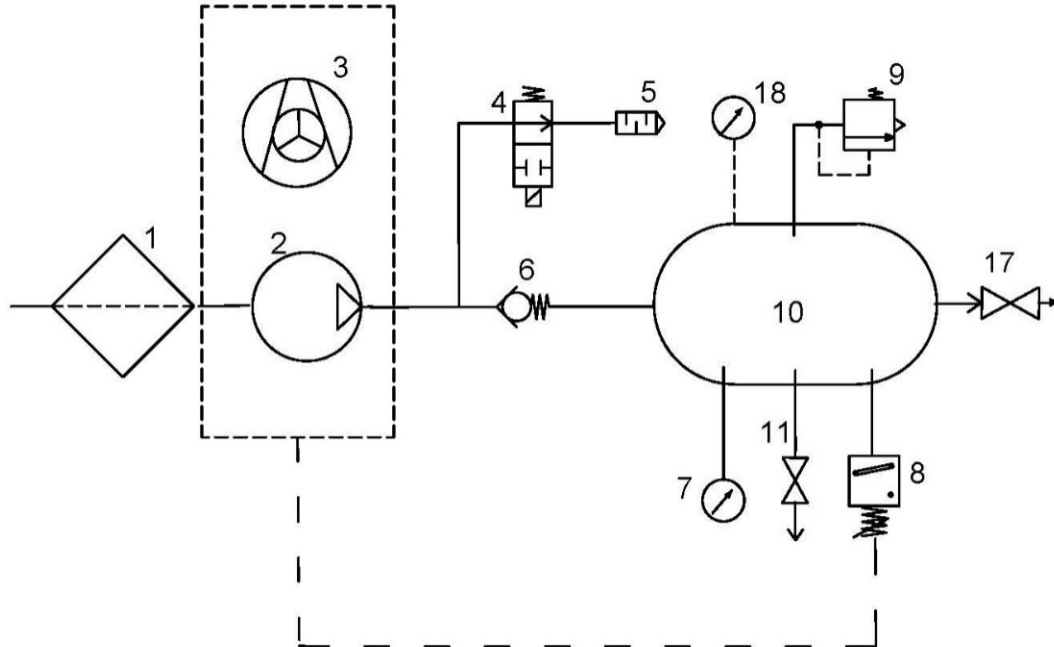

DK50 2x2V/110/M

230 V

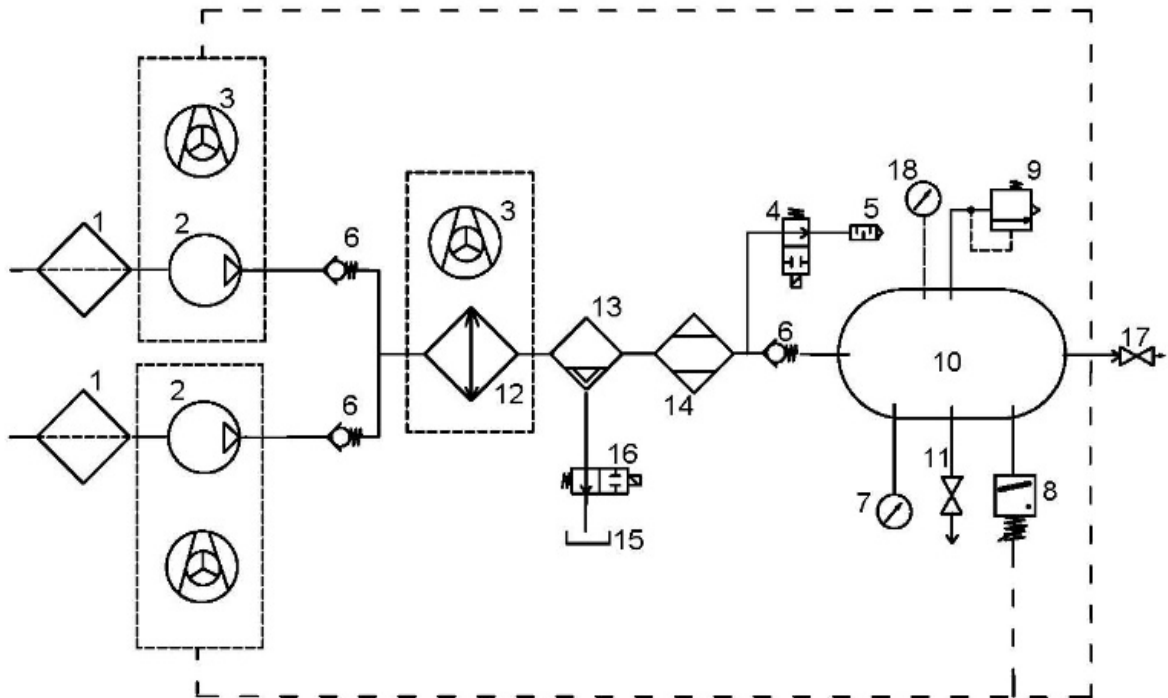

DK50 2x2V/110/M

400 V

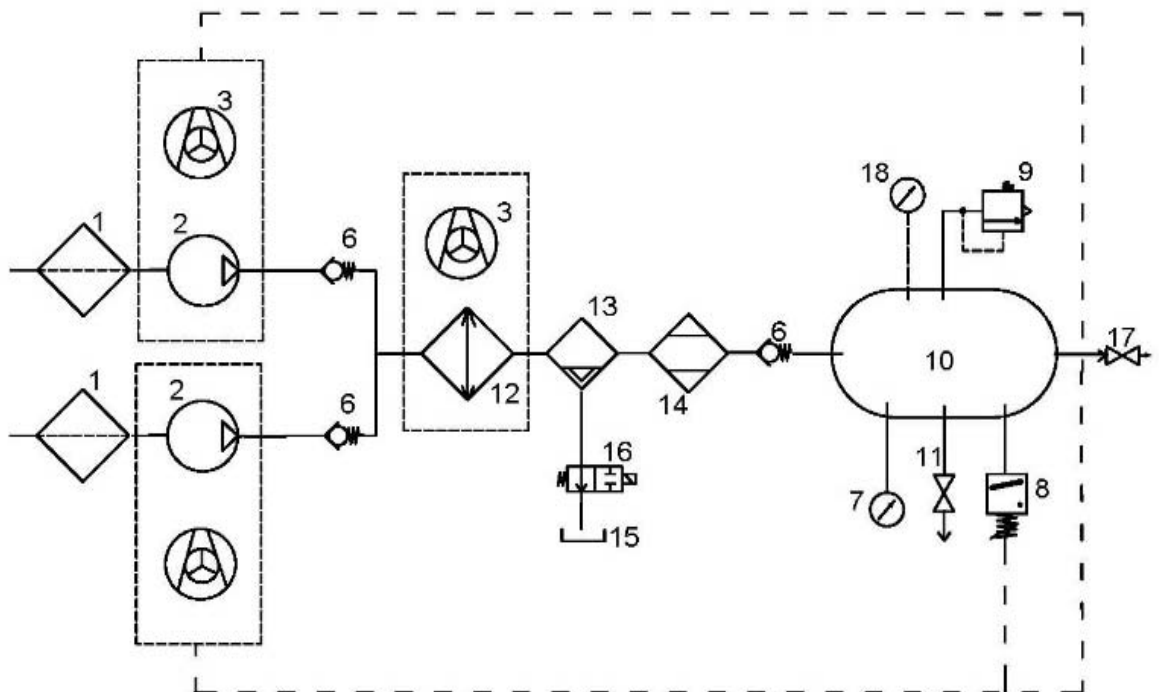

## DK50 2x2V/110

230 V

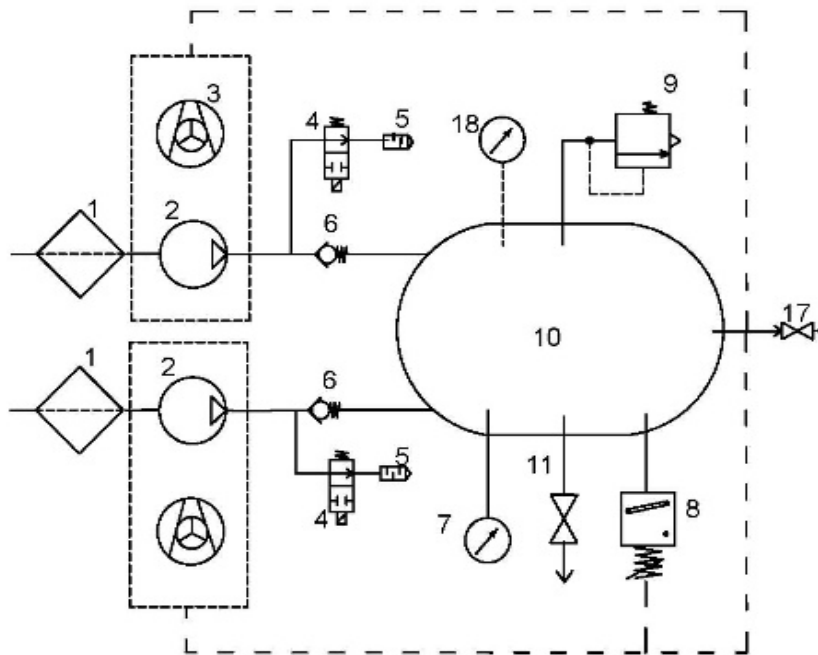

## DK50 2x2V/110

400 V

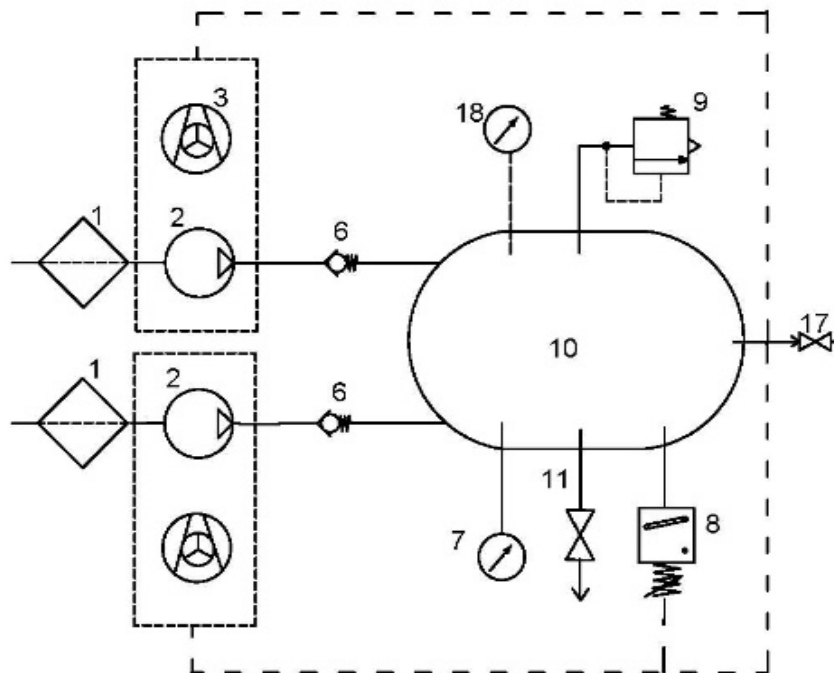

## Popis k pneumatickým schémátům

- |                       |   |
|-----------------------|---|
| 1. Vstupní filtr      | 10. Vzdušník                                |
| 2. Kompressor         | 11. Vypouštěcí ventil                       |
| 3. Ventilátor         | 12. Chladič                                 |
| 4. Odlehčovací ventil | 13. Koalescenční filtr                      |
| 5. Tlumič hluku       | 14. Membránový sušič                        |
| 6. Zpětný ventil      | 15. Nádoba na sběr kondenzátu               |
| 7. Tlakoměr           | 16. Solenoidový ventil pro odvod kondenzátu |
| 8. Tlakový spínač     | 17. Výstupní ventil                         |
| 9. Pojistný ventil    | 18. Tlakoměr skříňky                        |

## INSTALACE

### 11. PODMÍNKY POUŽITÍ

- Kompresor se smí instalovat a provozovat pouze v suchých, dobře větraných a bezprašných prostorách, kde parametry prostředí odpovídají požadavkům uvedeným v kap. 7 Technické údaje. Kompresor se musí instalovat tak, aby byl snadno přístupný pro obsluhu a údržbu a aby byl přístupný výrobní štítek.
- Kompresor musí stát na rovném a dostatečně stabilním podkladu (pozor na hmotnost kompresoru, viz kap. 7 Technické údaje).
- Kompresory nesmí být provozovány ve venkovním ani ve vlhkém nebo mokřém prostředí. Je zakázáno používat zařízení v prostorech s výskytem výbušných plynů, prachů nebo hořlavých kapalin.
- Před zabudováním kompresoru do zdravotnických zařízení musí dodavatel posoudit, zda příslušné médium – vzduch vyhovuje požadavkům daného účelu použití. Pro tyto účely dodržujte technické údaje výrobku. Klasifikaci a hodnocení shody má při zabudování provádět výrobce – dodavatel koncového výrobku.
- Jiné použití nebo použití nad tento rámec se nepovažuje za použití podle určení. Výrobce neručí za škody z toho vyplývající. Riziko nese výhradně provozovatel/uživatel.



**Kompresor smí instalovat a poprvé uvést do provozu pouze kvalifikovaný odborník. Jeho povinností je zaškolit obsluhující personál o používání a údržbě zařízení. Instalaci a zaškolení obsluhy potvrdí zápisem v dokumentu o instalaci zařízení.**



**Před prvním uvedením do provozu je třeba odstranit všechny zajišťovací prvky sloužící k fixaci zařízení během přepravy – jinak hrozí poškození výrobku.**



**Některé části agregátu mohou být horké a během provozu kompresoru se mohou zahřát na nebezpečně vysoké teploty, takže při kontaktu mohou pro obsluhu a materiály představovat nebezpečí. Nebezpečí popálení nebo požáru! Pozor! Horký povrch!**

### Podmínky okolí při provozu

<i>Teplota:</i>	+5 °C až +40 °C
<i>Max. relativní vlhkost:</i>	70 %
<i>Max. absolutní vlhkost</i>	15 g/m <sup>3</sup> .



## 12. UMÍSTĚNÍ KOMPRESORU



Instalaci výrobku smí provádět pouze vyškolený, kvalifikovaný odborník.

- Vybalte kompresor z obalu.

### 12.1. Manipulace a odjištění

- Ustavte kompresor na místo provozu (Obr. 4 )

Obr. 4

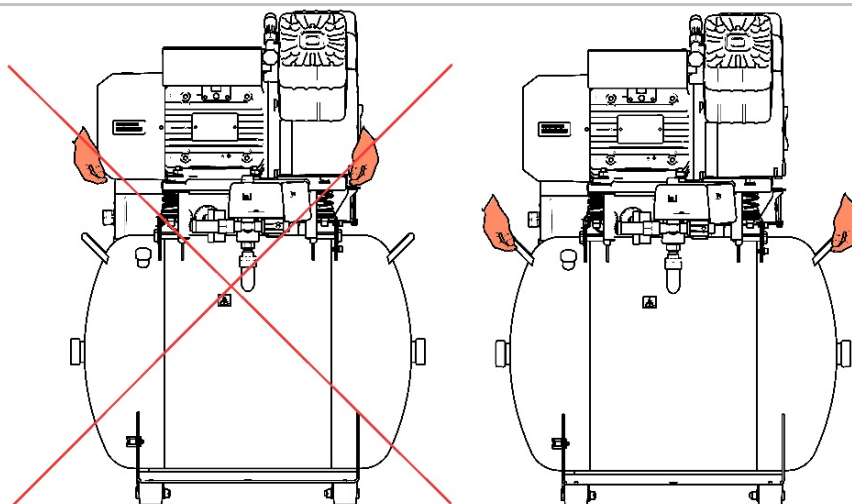

DK50 2V/50

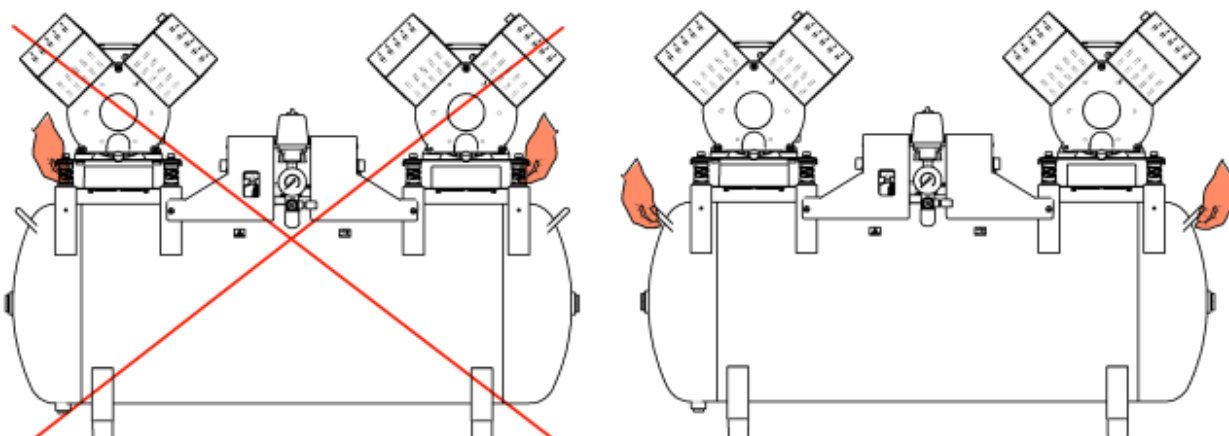

DK50 2x2V/110

- Odstraňte přepravní zajištění agregátů. (Obr. 5)



**Fixační prvky agregátů odstraňte až po ustavení a vyvážení kompresoru na místě konečného uložení!**

Obr. 5

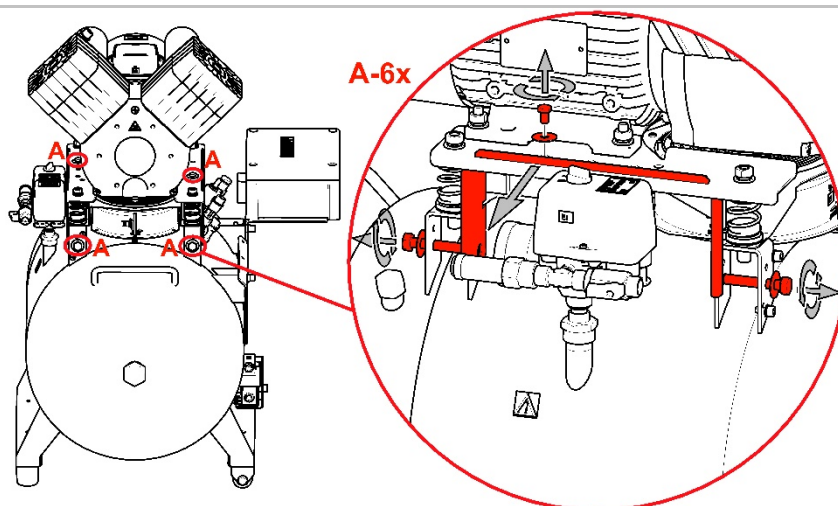

DK50 2V/50

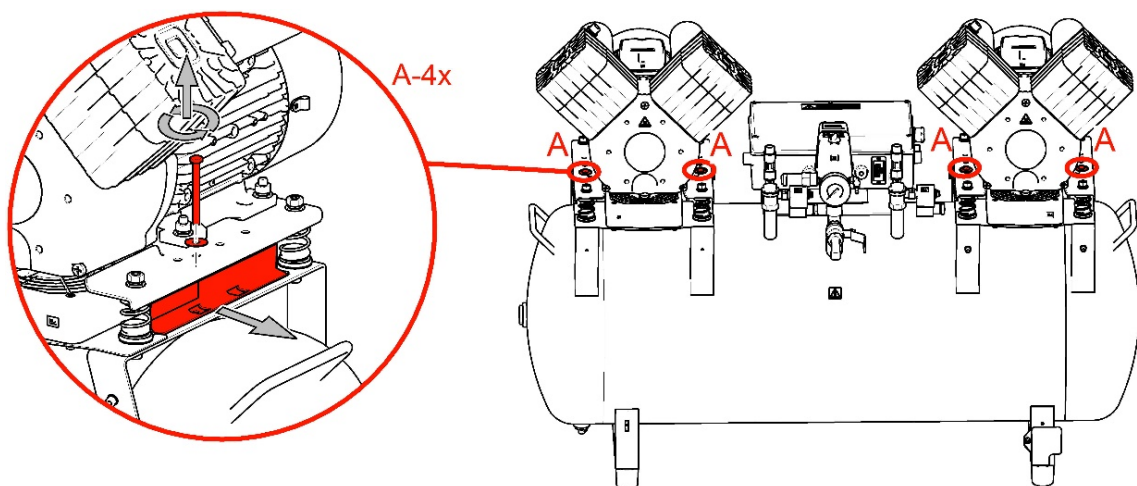

DK50 2x2V/110

## 12.2. Umístění kompresoru do skříňky

**DK50 2V/50S** (Obr. 3 A)

### Demontáž dveří skříňky

- Odmontujte dveře uchycené 2 ks šroubů a odpojte uzemňovací vodič.

### Umístění kompresoru

- Sejměte spojovací lištu (33) v přední části skříňky dole.
- Před zasunutím kompresoru bez sušiče (DK50 2V/50) do skříňky doplňte zvukově-izolační materiál do skříňky podle kap.12.3
- Kompresor zasuňte do skříňky pomocí odtahu (35), spojovací lištu položte před skříňku a upravte polohu kompresoru tak, aby dva zářezy typu „V“ na spojovací liště (33) byly před nohami kompresoru.
- Tím se zajistí správné umístění kompresoru vůči skříňce. Kompresor zasuňte do skříňky natolik, aby se dala spojovací lišta namontovat a kompresor nebránil jejímu osazení.
- Kompresor se sušičem zasuňte do skříňky tak, aby ventilátor sušiče byl nasunutý do otvoru větracího tunelu ve skříňce. **POZOR:** Kompresor nezasouvejte dozadu až na doraz, omezil by se přívod chladicího vzduchu do chladiče u sušičové verze kompresoru a hrozilo by trvalé poškození sušiče.
- Uložte spojovací lištu (33) na původní místo ve spodní části skříňky.

### Montáž dveří skříňky

- Přiložte dveře ke skříňce, připojte uzemňovací vodič ke dveřím, dveře osadte na skříňku a upevněte 2 ks šroubů.



**Kompresor se sušičem vzduchu se nesmí zasunout do skříňky úplně, jinak hrozí trvalé poškození sušiče.**

**DK50 2x2V/110S** (Obr. 3 B)

### Otevření horního víka

- Zdvihněte horní víko skříňky uchycením za madlo (31) tak, aby plynová péra udržela víko v otevřené poloze.



**Při zavírání víka skříňky dbejte zvýšené opatrnosti – riziko přivření prstů.**

**Demontáž předního panelu skříňky** (Obr. 3 B)

- Odmontujte dveře uchycené 4 ks šroubů a odpojte uzemňovací vodič.

**Umístění kompresoru** (Obr. 3 B)

- Kompresor zasuňte do skříňky tak, aby výstup tlakového vzduchu byl orientovaný k obsluze.
- Kompresor se sušičem zasuňte do skříňky tak, aby ventilátor sušiče byl nasunutý do otvoru větracího tunelu ve skříňce.

### Montáž dveří skříňky

- Přiložte dveře ke skříňce, připojte uzemňovací vodič ke dveřím a dveře osadte na skříňku a upevněte 4 ks šroubů.

### 12.3. Doplnění zvukově izolačního materiálu do skříňky(DK50 2V/50)

Do skříňky pro kompresor bez sušiče je nutné do otvoru ve skříňce osadit díl ze zvukově izolačního materiálu.

Díl je součástí základního vybavení výrobku.

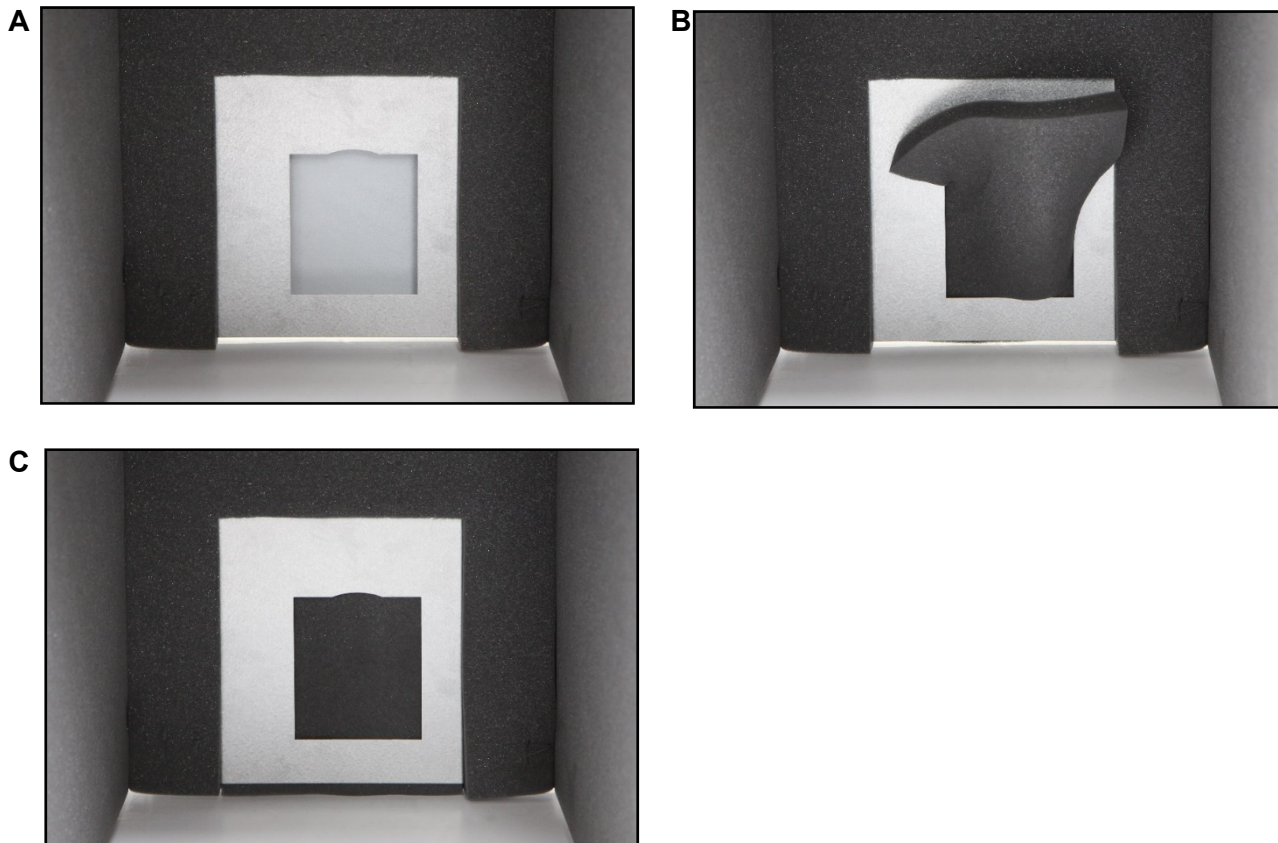

### 12.4. Osazení ventilu na odvod kondenzátu na skříňku(DK50 2x2V/110)

(Obr. 6)

V případě skříňkového provedení kompresoru osadíte šroubení s kohoutem (1) do otvoru na boku skříňky a připojíte hadičku PA o  $\text{Ø } 8 / \text{Ø } 6$  (2). Druhou stranu hadičky zasuňte do armatury (4) pod vzdušníkem, ze které se odmontuje ventil (3) s hadičkou.

Otvor na protilehlé straně skříňky zaslepte zátkou o  $\text{Ø } 16,5$ .

Šroubení s kohoutem je součástí základní výbavy skříňky. Ventil na odvod kondenzátu lze připojit na libovolnou stranu skříňky kompresoru.

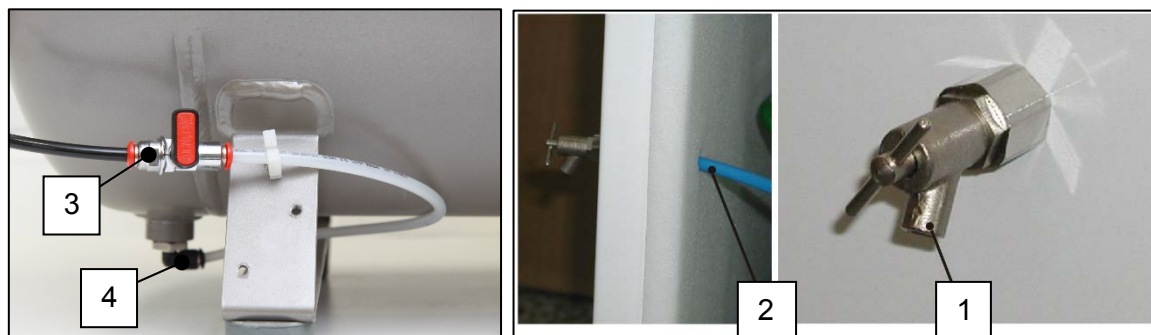

Obr. 6

## 13. PNEUMATICKÉ PŘIPOJENÍ

### 13.1. Připojení k výstupu stlačeného vzduchu (Obr. 7)

Z výstupu stlačeného vzduchu (1) kompresoru vedte tlakovou hadici ke spotřebiči.

U kompresoru ve skřínce vyvedte tlakovou hadici přes otvor v zadní stěně skříňky.



Obr. 7

### 13.2. Připojení manometru skříňky ke kompresoru (Obr. 8)

Odstraňte zátku (1) ze šroubení (2) na pneumatickém bloku kompresoru. Hadičku manometru skříňky připojte ke šroubení.

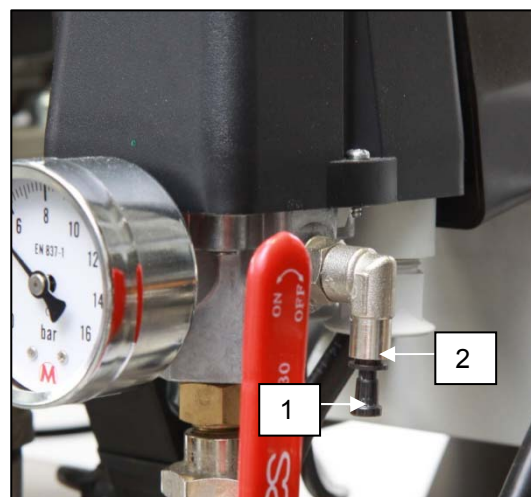

Obr. 8

### 13.3. Připojení nádoby na kondenzát (Obr. 9)

- U kompresoru se sušičem připojte hadičku (1) k nádobě na kondenzát.
- U kompresoru se sušičem ve skřínce vyvedte hadičku přes otvor v zadní stěně skříňky a připojte k nádobě.

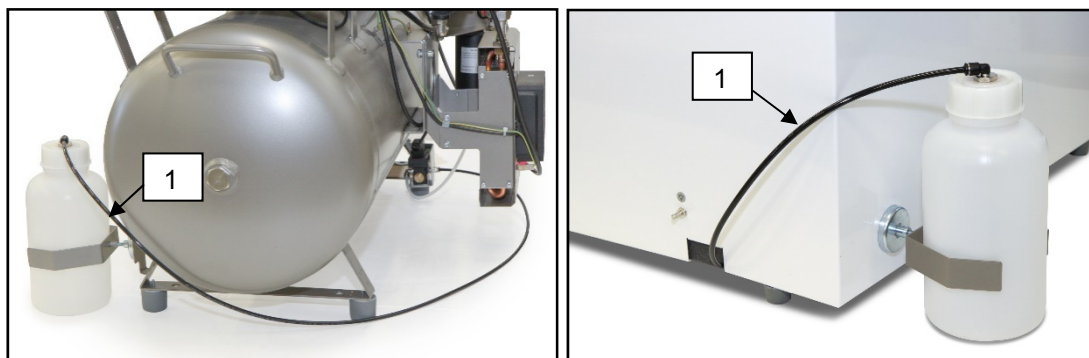

Obr. 9

## 14. ELEKTRICKÉ ZAPOJENÍ

Výrobek se dodává s kabelem zakončeným zástrčkou s ochranným kontaktem.



**Je nezbytně nutné respektovat místní elektrotechnické předpisy. Napětí sítě a kmitočet musí souhlasit s údaji na štítku přístroje.**

- Zásuvka musí být z bezpečnostních důvodů dobře přístupná, aby bylo možné výrobek v případě nebezpečí bezpečně odpojit od sítě.
- Příslušný proudový okruh musí být v rozvodu elektrické energie jištěný minimálně na 16 A.
- Kolík pro ekvipotenciální pospojování  $\varnothing$  6 mm (1) propojte s rozvodem podle platných elektrotechnických předpisů. Zásuvka ekvipotenciálního pospojování (2) je doplňkové příslušenství a není součástí základního balení výrobku. (Obr. 10)



Obr. 10



**Elektrický kabel se nesmí dotýkat horkých částí kompresoru. Riziko úrazu elektrickým proudem!**



**Elektrický kabel pro připojení k elektrické síti ani vzduchové hadice nesmějí být zlomené.**

Nasuňte konektor zemnicího vodiče na dveře a přišroubujte na skříňku.

Přívod napájecího napětí:

230V/50(60)Hz 3Gx1.5x4000  
400V/50(60)Hz 5Gx1.5x4000

### 14.1. Zapojení kompresoru bez skříňky

- Síťovou zástrčku zapojte do síťové zásuvky.
- Kompresor je připravený k provozu.



Obr. 11

### 14.2. Zapojení kompresoru bez skříňky

- U kompresoru ve skříňce vyvedte síťový kabel přes otvor v zadní stěně skříňky. (Obr.11)
- Skříňku elektricky připojte ke kompresoru pomocí kabelu s konektorem (1) do zásuvky (2). (Obr. 12)
- Skříňku elektricky odpojte od kompresoru vytáhnutím konektoru (1) ze zásuvky s uvolněnou západkou.



Obr.12



## 15. SCHÉMA ZAPOJENÍ

DK50 2V/50

6 - 8 bar, 8 - 10 bar

1/N/PE ~ 230V/50Hz, 230V/60Hz

ELEKTRICKÝ PŘEDMET TR.1

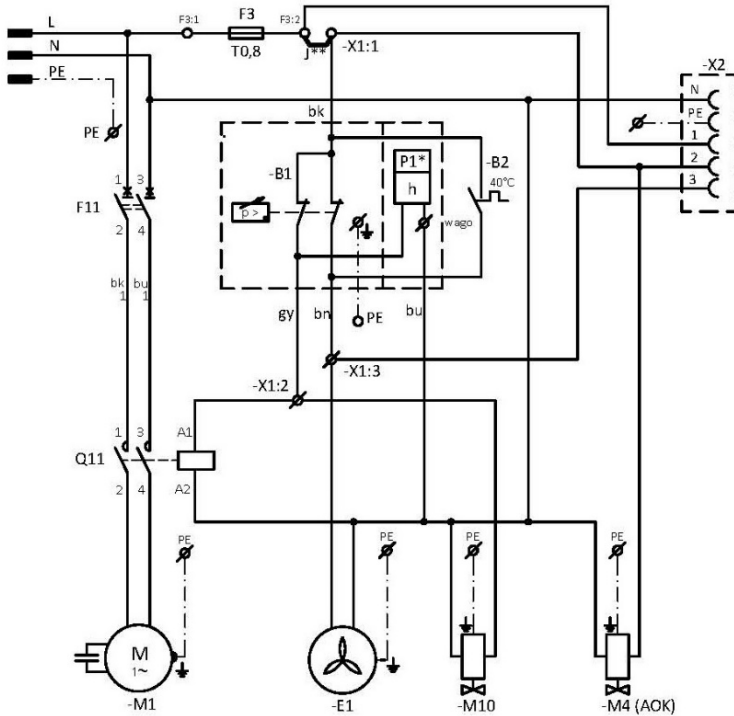

DK50 2V/50/M

6 - 8 bar, 8 - 10 bar

1/N/PE ~ 230V/50Hz, 230V/60Hz

ELEKTRICKÝ PŘEDMET TR.1

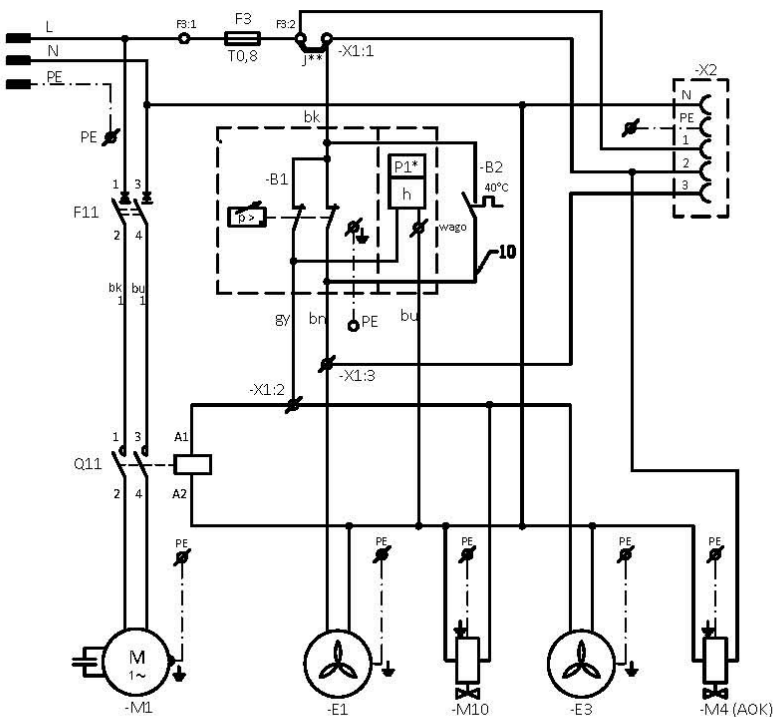

**DK50 2V/50**

**6 - 8 bar**

1/N/PE ~ 400V 50 Hz

Sieť TN-S [TN-C-S]

ELEKTRICKÝ PREDMET TR.1

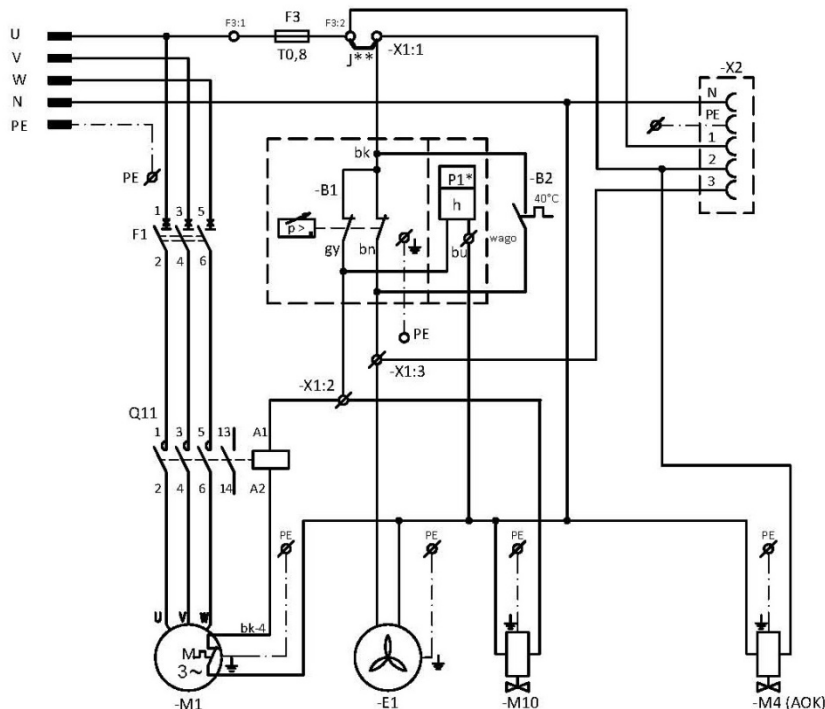

**DK50 2x2V/110**

**5 - 7 bar, 6 - 8 bar, 8 - 10 bar**

1/N/PE ~ 230V/50Hz, 230V/60Hz Hz

ELEKTRICKÝ PREDMET TR.1

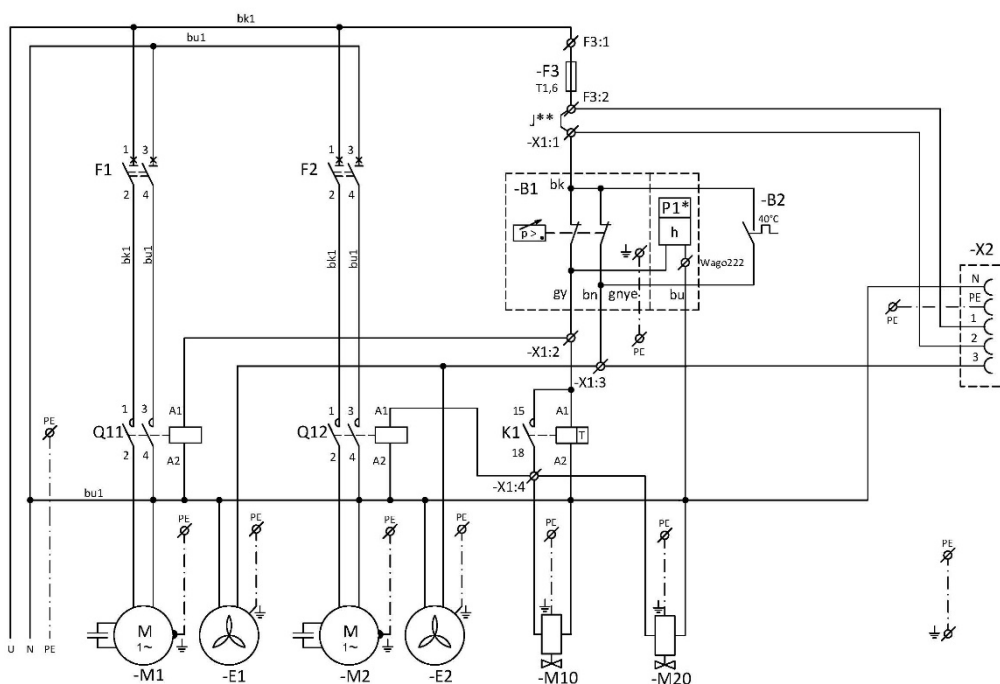

Poznámka :

P1\* - Počítadlo hodín montované len pre prevedenie 8-10bar

J\*\* - Mostík zapojiť iba pri kompresore bez skrinky (kap.14)



**DK50 2x2V/110/M**
**5 - 7 bar, 6 - 8 bar, 8 - 10 bar**

1/N/PE ~ 230V/50Hz, 230V/60Hz Hz

ELEKTRICKÝ PREDMET TR.1

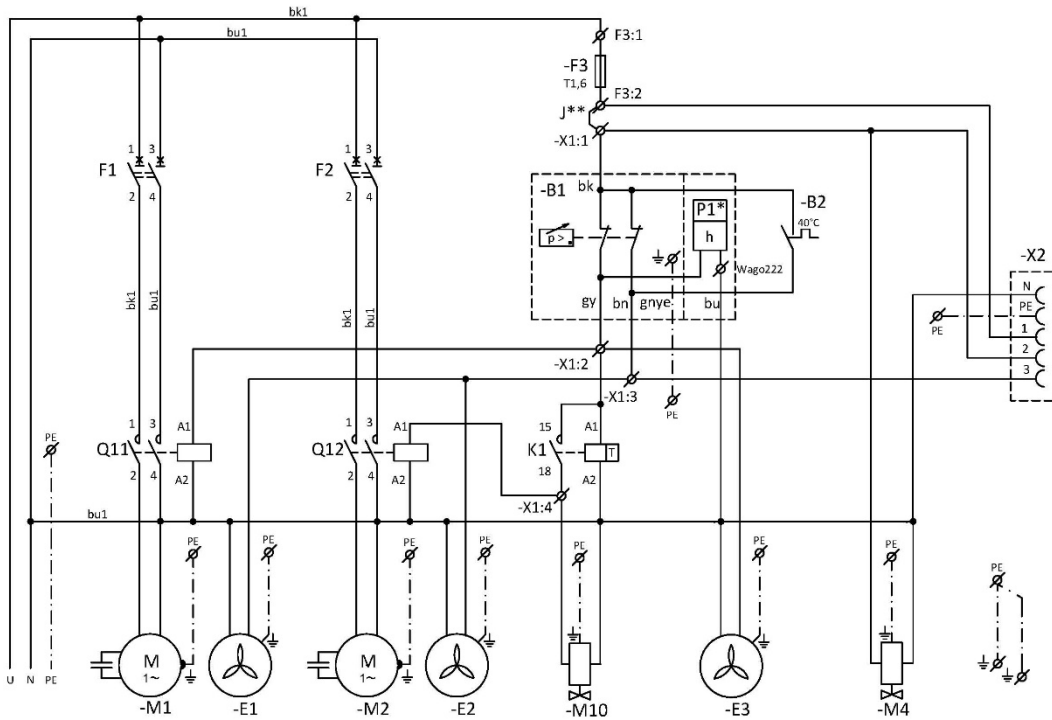
**DK50 2x2V/110**
**5 - 7 bar, 6 - 8 bar, 8 - 10 bar**

1/N/PE ~ 400V 50 Hz

Sieť TN-S [TN-C-S]

ELEKTRICKÝ PREDMET TR.1

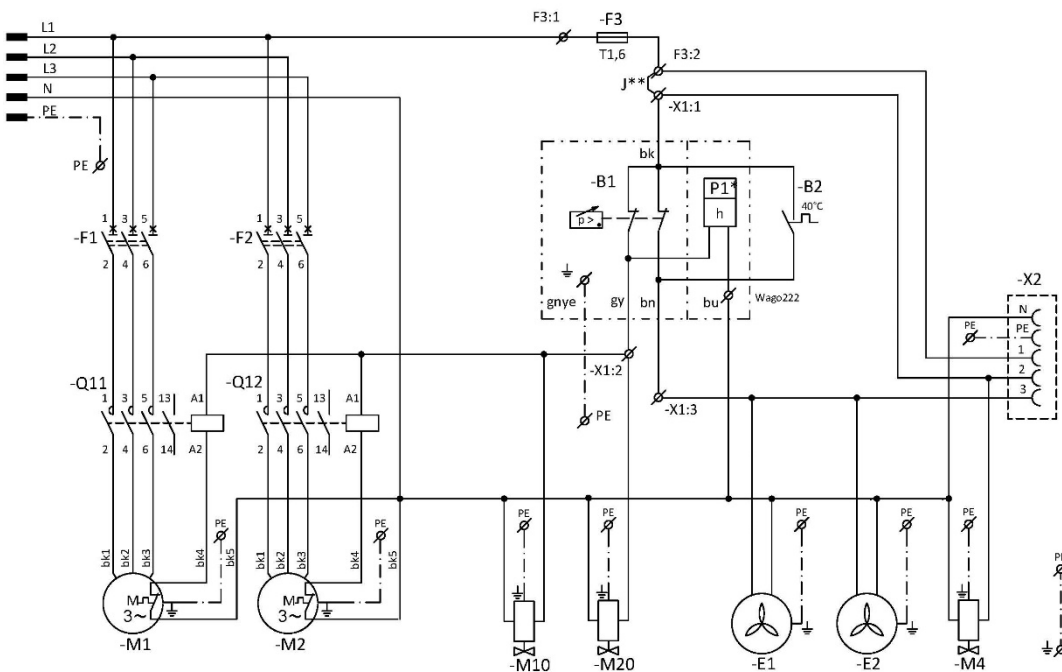

Poznámka :

P1\* - Počítadlo hodín montované len pre prevedenie 8-10bar

J\*\* - Mostík zapojiť iba pri kompresore bez skrinky (kap.14)

**DK50 2x2V/110/M**

**5 - 7 bar, 6 - 8 bar, 8 - 10 bar**

1/N/PE ~ 400V 50 Hz

Sieť TN-S [TN-C-S]

ELEKTRICKÝ PREDMET TR.1

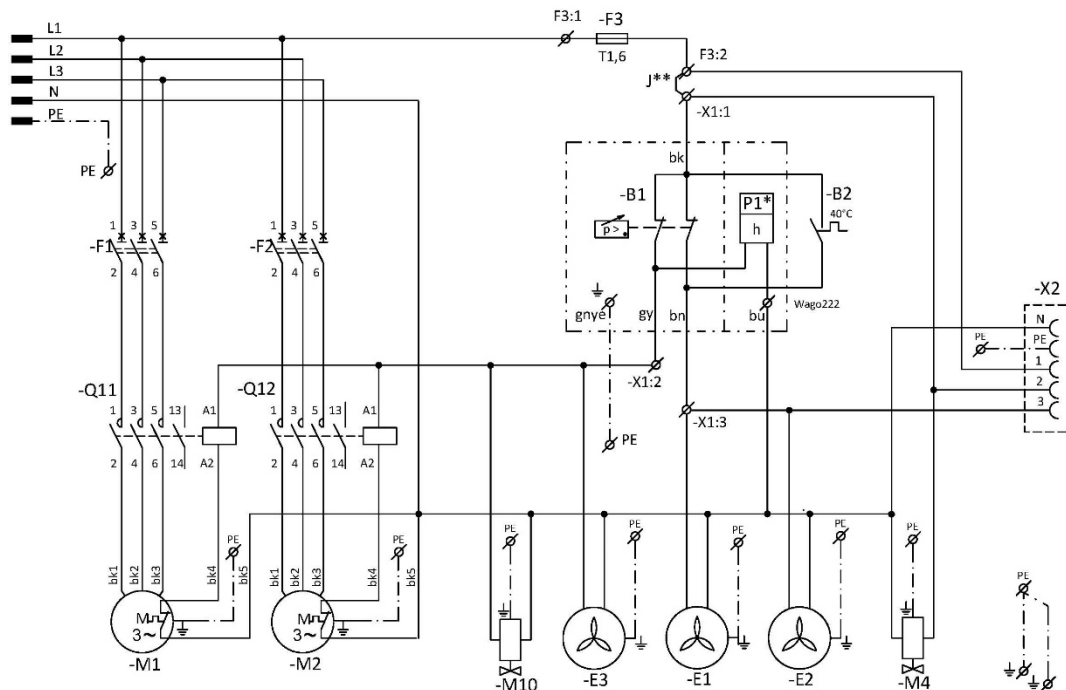

**Skrinka kompresora**

1/N/PE ~ 230V/50Hz, 230V/60Hz Hz

~ 115V/60Hz

ELEKTRICKÝ PREDMET TR.1

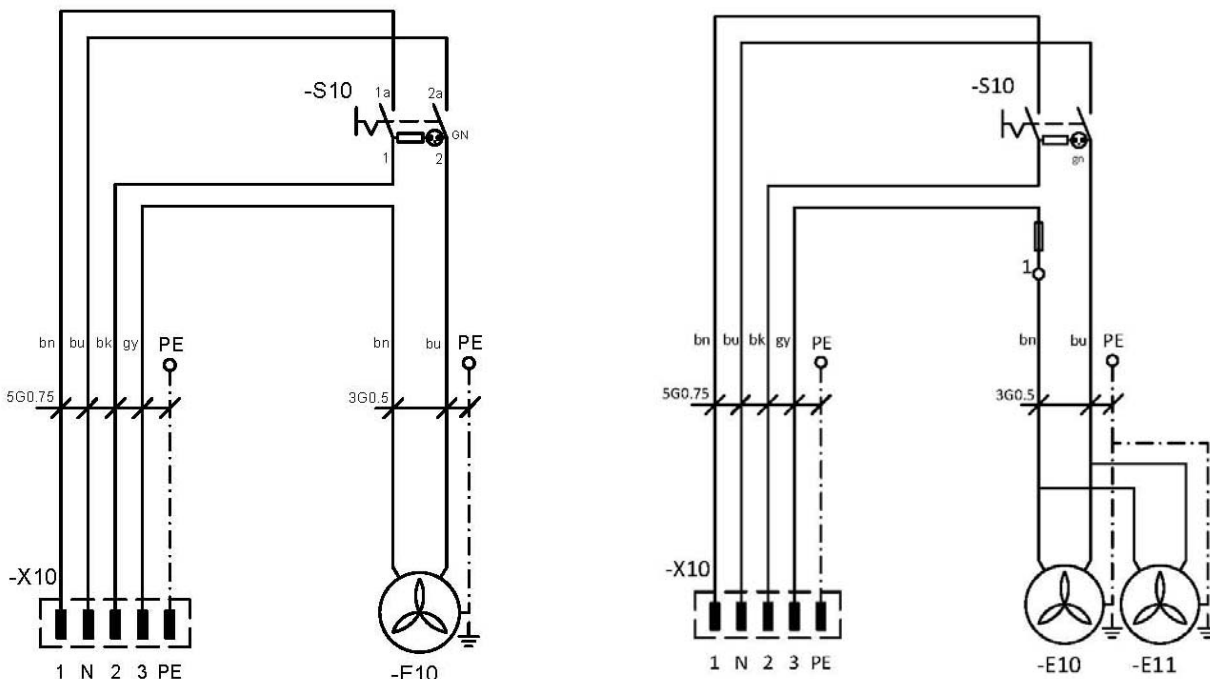

**DK50 2V/50**

**DK50 2x2V/110**

Poznámka :

P1\* - Počítadlo hodín montované len pre prevedenie 8-10bar

J\*\* - Mostík zapojiť iba pri kompresore bez skrinky (kap.14)

**Popis k elektrickým schémam**

M1, M1	Motor kompresoru	B1	Tlakový spínač
E1, E2	Ventilátor kompresoru	X1	Svorkovnice
E3	Ventilátor sušiče	M4	Ventil odvodu kondenzátu
M10, M20	Odlehčovací ventil	P1*	Počítadlo hodin
B2	Teplotní spínač	S10	Vypínač
E10, E11	Ventilátor skříňky	K1	Časové relé
X10	Konektor	F1,2	Istič
X2	Zásuvka	Q11,12	Stykač

**OBSLUHA**

**ZAŘÍZENÍ SMÍ OBSLUHOVAT JEN VYŠKOLENÝ PERSONÁL!**



**V PŘÍPADĚ NEBEZPEČÍ ODPOJTE KOMPRESOR OD SÍTĚ (VYTÁHNĚTE SÍTOVOU ZÁSTRČKU).**



**POVRCH AGREGÁTU KOMPRESORU JE HORKÝ. PŘI DOTYKU HROZÍ NEBEZPEČÍ POPÁLENÍ.**



**Během delšího provozu kompresoru se zvýší teplota v jeho okolí nad 40 °C, při této teplotě se automaticky zapne chladicí ventilátor. Po ochlazení prostoru pod cca 32 °C se ventilátor opět vypne.**



**Automatické spuštění. Když tlak v tlakové nádrži poklesne na zapínací tlak, kompresor se automaticky zapne. Kompresor se automaticky vypne, když tlak ve vzdušníku dosáhne hodnoty vypínacího tlaku.**



**Je zakázáno měnit pracovní tlaky tlakového spínače nastaveného výrobcem. Činnost kompresoru při nižším pracovním tlaku, než je zapínací tlak, svědčí o vysoké spotřebě vzduchu (viz kap. Poruchy).**



**Požadovaného stupně sušení je možné dosáhnout pouze při dodržení předepsaných provozních podmínek!**



**Při provozu sušiče při tlaku nižším než minimální pracovní tlak se účinnosti sušení sníží a zhorší se dosahovaný rosný bod!**



**PŘI PROVOZU SUŠIČE PŘI TEPLOTĚ OKOLÍ VYŠŠÍ NEŽ MAXIMÁLNÍ PROVOZNÍ TEPLOTA MŮŽE DOJÍT K POŠKOZENÍ SUŠIČE!**

**16. PRVNÍ UVEDENÍ DO PROVOZU**

- Zkontrolujte, zda byly odstraněny všechny fixační prvky použité při přepravě.
- Zkontrolujte správné připojení vedení stlačeného vzduchu.
- Zkontrolujte řádné připojení k elektrické síti.
- Zkontrolujte polohu přepínače, musí být v poloze „I“. Pokud je v poloze „0“, přepněte přepínač (2) do polohy „I“. (Obr. 13)
- U kompresoru ve skříňce přepněte vypínač (4) na přední části skříňky zařízení do polohy „I“ – zelená kontrolka signalizuje stav zařízení v provozu. (Obr. 13)
- Zkontrolujte připojení konektoru skříňky ke kompresoru. (Obr. 12)
- Zkontrolujte připojení hadice od manometru ve skříňce k pneumatickému bloku kompresoru. (Obr. 3 a 8)



**Kompresor neobsahuje záložní zdroj energie.**

## 17. ZAPNUTÍ KOMPRESORU

(Obr. 13)

Kompresor (bez skříňky) zapněte na tlakovém spínači (1) otočením přepínače (2) do polohy „I“. Kompresor začne pracovat, naplní vzdušník na vypínací tlak a tlakový spínač vypne kompresor.

Kompresor ve skříňce zapněte vypínačem (4) na přední straně skříňky. Kontrolka se rozsvítí zeleně. Kompresor začne pracovat, naplní vzdušník na vypínací tlak a tlakový spínač vypne kompresor.

Následně kompresor pracuje v automatickém režimu, kompresor se zapíná a vypíná podle spotřeby stlačeného vzduchu.

Hodnoty zapínacího a vypínacího tlaku zkontrolujte na tlakoměru (3). Hodnoty mohou být v toleranci  $\pm 10\%$ . Tlak vzduchu ve vzdušníku nesmí překročit přípustný provozní tlak.

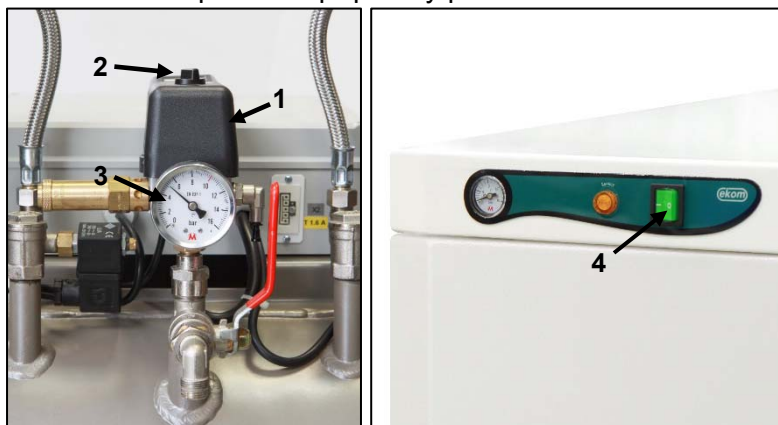

Obr.13



**U kompresoru není dovoleno svévolně měnit tlakové limity tlakového spínače. Tlakový spínač (1) byl nastaven výrobcem a další nastavení zapínacího a vypínacího tlaku může provést pouze kvalifikovaný odborník vyškolený výrobcem.**

**Kompresor** – kompresor při prvním uvedení do provozu naplní vzdušník na vypínací tlak a tlakový spínač kompresor vypne. Následně kompresor pracuje v automatickém režimu, kompresor se zapíná a vypíná podle spotřeby stlačeného vzduchu.

**Kompresor se sušičem** – kompresor pracuje stejně jako v předchozím případě, ale během provozu kompresoru prochází stlačený vzduch sušičem, který odebírá vlhkost zestlačeného vzduchu.

## 18. VYPNUTÍ KOMPRESORU

(Obr. 13)

Vypnutí kompresoru kvůli servisu nebo z jiné příčiny se provádí na tlakovém spínači (1) otočením přepínače (2) do polohy „0“ a **vytáhnutím síťové zástrčky ze zásuvky**. Kompresor se tím odpojí od napájecí sítě. Snižte tlak ve vzdušníku na nulu otevřením vypouštěcího ventilu. (Obr. 14).

## ÚDRŽBA

### 19. ÚDRŽBA VÝROBKU

#### Upozornění!

Provozovatel je povinen zajistit provádění opakovaných zkoušek zařízení minimálně 1× za 24 měsíců (EN 62353) nebo v intervalech, které určují příslušné národní právní předpisy. O výsledcích zkoušek musí být proveden záznam (např. podle EN 62353, příloha G), a to s uvedením metod měření.

Zařízení je zkonstruováno a vyrobeno tak, aby jeho údržba byla minimální. K zajištění řádné a spolehlivé činnosti kompresoru je však zapotřebí provádět úkony dle následujícího popisu.



**Před zahájením údržby kompresoru je nutné zkontrolovat, zda je možné kompresor odpojit od spotřebiče, aby tím neohrozilo riziko poškození zdraví nebo ohrožení života osoby používající daný spotřebič, případně jiné materiální škody!**



**Během provozu kompresoru a těsně po jeho ukončení mají části agregátu (hlava, válec, tlaková hadice) vysokou teplotu – nedotýkejte se těchto částí!**



**Opravné práce, které přesahují rámec běžné údržby, smí provádět pouze kvalifikovaný odborník nebo pracovníci zákaznického servisu výrobce. Používejte pouze náhradní díly a příslušenství předepsané výrobcem.**



**PŘED VYPOUŠTĚNÍM STLAČENÉHO VZDUCHU Z PNEUMATICKÉHO ROZVODU (VZDUŠNÍKU) JE NUTNÉ CHRÁNIT SI ZRAK OCHRANNÝMI BRÝLEMI.**

U kompresoru v provedení 8–10 bar je na tlakovém spínači umístěno počítadlo hodin.

Níže uvedené úkony může provádět pouze zaškolený pracovník dále uvedeným způsobem:



**PŘED ZAHÁJENÍM NÁSLEDUJÍCÍCH ÚDRŽBÁŘSKÝCH PRACÍ JE NUTNÉ VYPNOUT KOMPRESOR, ODPOJIT JEJ OD SÍTĚ (VYTÁHNOUT SÍTOVOU ZÁSTRČKU) A VYPUSTIT STLAČENÝ VZDUCH ZE VZDUŠNÍKU.**



**Před údržbou, servisem výrobku nebo připojením/odpojením přívodu tlakového vzduchu nechte zařízení vychladnout!**



**Uzemňovací vodič odpojený během servisního zásahu je nutné po ukončení prací znovu připojit na původní místo.**

V případě servisu nebo údržby je možné vysunout kompresor ze skříňky vytáhnutím před skříňku (na kolečkách, pokud to dovolí délka šňůry mezi kompresorem a skříňkou). Viz též kap. 19.). Po jeho vytáhnutí je možné provést potřebnou údržbu nebo servis.

V případě odpojení šňůry mezi kompresorem a skříňkou (vytáhnutím vidlice konektoru, kap. 14.2.) není kompresor funkční. Aby byl kompresor funkční, musíte postupovat podle kap. 14.2 nebo 19.10. nebo 19.11.

## 19.1. Intervaly údržby

Časový interval <sup>c)</sup>	1x denně	1x týdně	1x za rok	1x za 2 roky	2000 h	4000 h	6000 h	8000 h	10000 h	12000 h	Kap.	Sada náhradních dílů	Ovzdušnění, 000 h./6000 h.
	50 Hz	60 Hz	1600 h	3200 h	4800 h	6400 h	8000 h	9600 h					
Kontrola činnosti výrobku	x										19.2	-	obsluha
Vypustíte kondenzát ze vzdušníku <sup>b)</sup> Při vysoké RH) - Vylijte zachycený kondenzát z láhve <sup>d)</sup>	x										19.5	-	obsluha
Vypustíte kondenzát ze vzdušníku <sup>b)</sup> - Při běžné RH) <sup>b)</sup>		x									19.5	-	obsluha
Kontrola funkčnosti výrobku		x									9	-	obsluha
K Kontrola těsnosti spojů a kontrolní prohlídka zařízení			x								19.3	-	kvalif. odborník
Kontrola elektrických spojů			x								19.4	-	kvalif. odborník
Kontrola chladiče a ventilátoru			x								19.9	-	kvalif. odborník
Výměna filtrační vložky filtru sušiče			x								19.8	025200304-000	kvalif. odborník
Kontrola pojistného ventilu			x								19.6	-	kvalif. odborník
Výměna vstupního filtru a předfiltru agregátu DK50 2V <sup>a)</sup>				x			x			x	19.7	025200139-000 025200150-000	kvalif. odborník
Provedení „Opakované zkoušky“ podle ČSN EN 62353				x							19		

a) Platí údaj v hodinách; pokud není dostupný, pak platí údaj v letech.

b) Platí pouze pro kompresor bez sušiče.

c) U provedení kompresoru 60 Hz se časový interval v hodinách zkrátí o 20 % (2000h./1600h., 4000h./3200h., 6000h./4800h., 8000h./6400h., 10000h./8000h., 12000h./9600h.)

d) Platí jen pro kompresor se sušičem

## 19.2. Kontrola činnosti

- Kontrola stavu agregátů – agregáty musí mít rovnoměrný chod, bez vibrací, přiměřenou hlučnost. V případě negativního výsledku vyhledejte příčinu stavu nebo zavolejte servis
- Kontrola činnosti ventilátorů (pohledem) – ventilátory musí být v provozu v době, kdy jsou v provozu agregáty. V případě negativního výsledku vyhledejte příčinu stavu nebo zavolejte servis
- Kontrola neporušenosti přívodního kabelu, pneumatických hadic. Poškozené díly vyměňte nebo zavolejte servis.
- Kontrola teploty okolí – teplota okolí musí být nižší než přípustná teplota (40 °C). V případě vyšší teploty zlepšete chlazení v místnosti.
- U kompresoru se sušičem vzduchu - na láhvi pro kondenzát uvolněte zátku a vylijte kondenzát.

## 19.3. Kontrola těsnosti pneumatických spojů a kontrolní prohlídka zařízení

### Kontrola těsnosti:

- Kontrolu těsnosti pneumatických rozvodů kompresoru provádějte během provozu – tlakování kompresoru.
- Analyzátozem netěsností nebo mýdlovou vodou zkontrolujte těsnost spojů. Pokud bude indikována netěsnost, musíte spoj dotáhnout, případně utěsnit.

### Prohlídka zařízení:

- Zkontrolujte stav agregátu kompresoru - rovnoměrnost chodu, přiměřená hlučnost.
- Kontrola činnosti ventilátorů - ventilátory musí být v činnosti během předepsaných provozních cyklů kompresoru.
- Kontrola funkčnosti teplotního spínače (B2) – teplotní spínač zahřejte na teplotu vyšší než 40 °C (např. horkovzdušnou pistolí – pozor, nepůsobte vysokou teplotou na plastové díly v okolí, může dojít k deformaci plastů). Po dosažení teploty 40 °C se uvede do provozu ventilátor EV1, EV2 (i EV3, v případě kompresoru se sušičem) – kompresor musí být pod napětím.
- Kontrola stavu filtrů – filtry musí být bez poškození a přiměřeně čisté
- Kontrola stavu vlastního agregátu, zda nejsou nečistoty v klikové skříně, příp. vůle na klikovém hřídeli

V případě nalezení závady vyměňte chybné součástky.

## 19.4. Kontrola elektrických spojů



**Kontrolu elektrických spojů provádějte až po odpojení síťového napětí!**

### Kontrola:

- Zkontrolujte mechanickou funkčnost hlavního vypínače.
- Zkontrolujte neporušenost přívodního kabelu, připojení vodičů.
- Proveďte vizuální kontrolu připojení kabelů ke svorkovnici.
- Zkontrolujte všechny šroubové spoje ochranného zelenožlutého vodiče PE.

## 19.5. Vypuštění kondenzátu

### Kompresory (Obr. 14)

Při pravidelném provozu se doporučuje vypustit kondenzát z tlakové nádoby. Kompresor odpojte ze sítě a tlak vzduchu v zařízení snižte na tlak max. 1 bar, například odpuštěním vzduchu přes připojené zařízení. Nasaďte hadičku ze základního vybavení na vypouštěcí ventil. Pod hadičku umístěte nádobu a otevřením vypouštěcího ventilu (1) vypustíte kondenzát z nádrže.

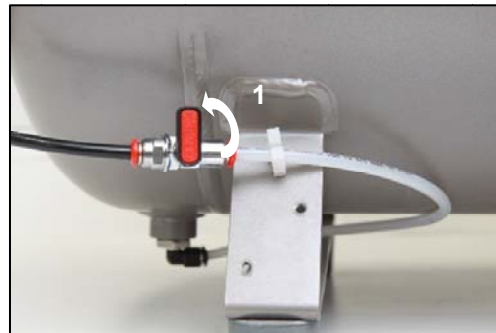

Obr. 14



Vypouštěcí ventil otvírejte opatrně a postupně. Přílišné otevření vypouštěcího ventilu je doprovázeno výrazným akustickým projevem a nekontrolovaným vystříknutím nahromaděného kondenzátu.

Kompresor bez sušiče je možné vybavit Automatickým odvodem kondenzátu (AOK), který zajistí odvádění kondenzátu bez zásahu obsluhy (viz kap. 8.2.).

### Kompresory se sušičem vzduchu (Obr. 15)

U kompresoru se sušičem vzduchu se kondenzát automaticky vypouští do láhve. Láhev je zapotřebí pravidelně vylévat.



Obr. 15



Sledujte naplnění nádoby po rysku (podle objemu 1l/2l nádoby) a vyprázdňte nejpozději jednou za den. V případě nedodržení intervalu vylévání nádoby může dojít k přetečení nádoby..



Riziko uklouznutí na vlhké podlaze v případě přetečení nádoby.



**PŘED NÁSLEDUJÍCÍMI KONTROLAMI MUSÍTE:s**

**U kompresoru se skříňkou – odjistěte zámeček na dveřích a otevřete dvířka skříňky..**

## 19.6. Kontrola pojistného ventilu

(Obr. 16)

Při prvním uvedení kompresoru do provozu je třeba zkontrolovat správnou funkci pojistného ventilu. Šroub (2) pojistného ventilu (1) otočte o několik otáček doleva, dokud nedojde k odfouknutí vzduchu přes pojistný ventil. Pojistný ventil nechejte jen krátce volně odfouknout. Šroub (2) otáčejte doprava až na doraz, ventil nyní musí být opět zavřený.

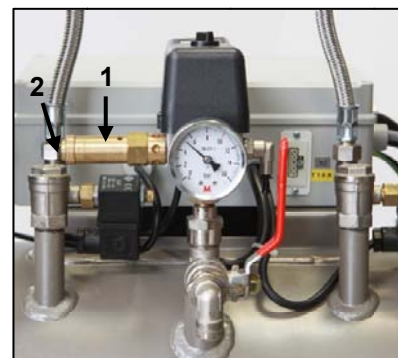

Obr. 16



Pojistný ventil se nesmí používat k odtlakování tlakové nádrže. Mohlo by dojít k narušení funkce pojistného ventilu. Ten je od výrobce nastaven na přípustný maximální tlak, je přezkoušen a označen. Přestavování je zakázáno!



**POZOR! STLAČENÝ VZDUCH JE NEBEZPEČNÝ KVŮLI RIZIKU POŠKOZENÍ ZRAKU! NEBEZPEČÍ POŠKOZENÍ ZRAKU.**



### 19.7. Výměna vstupního filtru a předfiltru

(Obr. 17)

Ve víku klikové skříně kompresoru se nachází vstupní filtr (1).

Výměna vstupního filtru:

- Rukou vytáhněte gumovou zátku (2).
- Vyjměte použitý a znečištěný filtr (1).
- Vložte nový filtr a nasadte gumovou zátku.

Výměna předfiltru:

- Rukou vytáhněte předfiltr (3).
- Vyměňte ho za nový a vložte zpět.

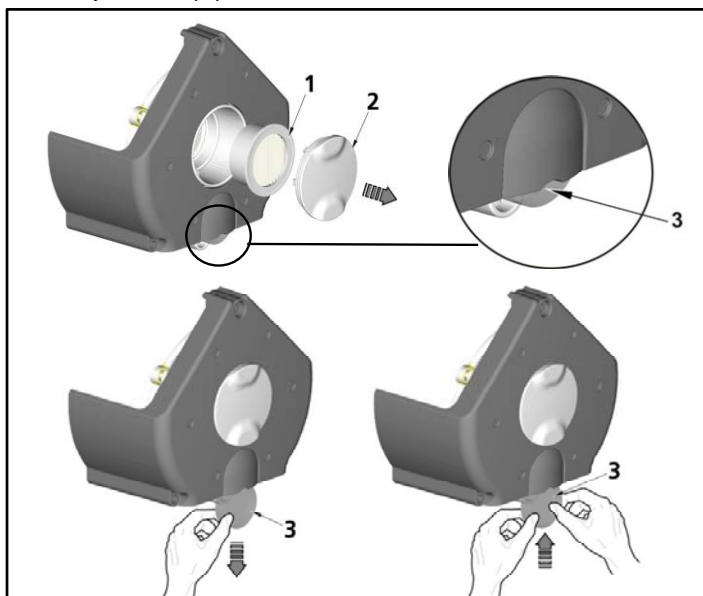

Obr. 17

### 19.8. Výměna filtrační vložky ve filtru

(Obr. 18)

- Vytáhněte hadičku (1) z rychlospojky.
- Klíčem (2) povolte nádobku filtru (3) a odmontujte ji.
- Filtrační vložku (4) odmontujte jejím vytažením směrem dolů.
- Vložte novou vložku.
- Nasadte nádobku filtru.
- Klíčem jemně dotáhněte nádobku filtru.
- Osadte hadičku zpět do rychlospojky.

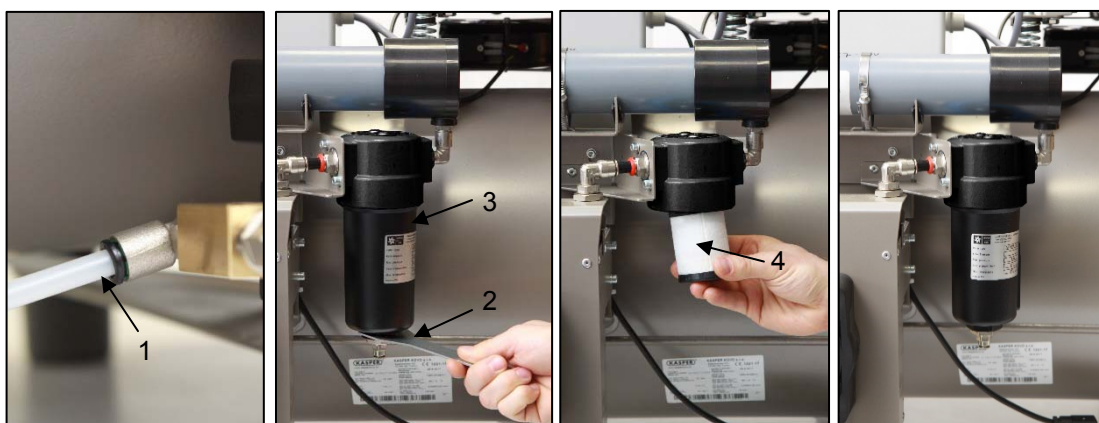

Obr. 18

### 19.9. Kontrola chladiče a ventilátoru (Obr. 2)

Aby bylo sušení účinné, udržujte celé zařízení a zejména ventilátor kompresoru, ventilátor chladiče (21) a chladič (14) v čistotě. Odsajte nebo stlačeným vzduchem odstraňte usazený prach z povrchu chladičích žebér a ventilátorů.

### 19.10. Postup při zapojení kompresoru odpojeného od skříňky



Před každou prací na údržbě nebo opravě kompresor vypněte a odpojte ze sítě (vytáhněte síťovou zástrčku).

Kompresor (bez skříňky) potřebuje pro správnou činnost, aby propojka / můstek (jumper) byla osazená vždy ve svorkovnici (obr. B). Nahrazuje zapnutí vypínače umístěného ve skříňce.



**Pokud není ve svorkovnici osazená propojka / můstek, kompresor nebude funkční!**

V případě odpojení šňůry mezi kompresorem a skříňkou (vytáhnutím vidlice konektoru) není kompresor funkční. Proto je nutné nejdřív vytvořit propojení (nahradí funkci vypínače na skříňce) ve svorkovnici (viz obr. 19) propojkou / můstkem (obr.A).

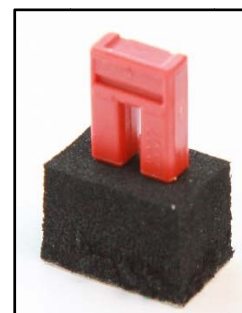
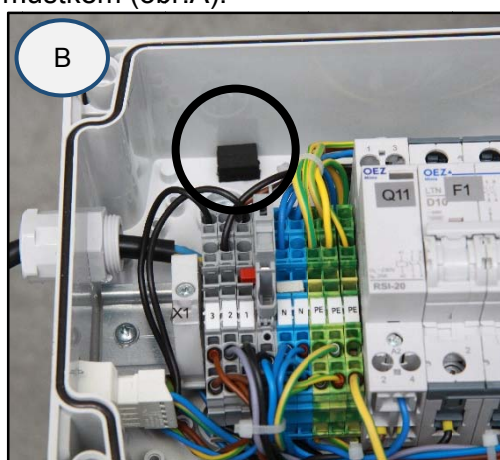
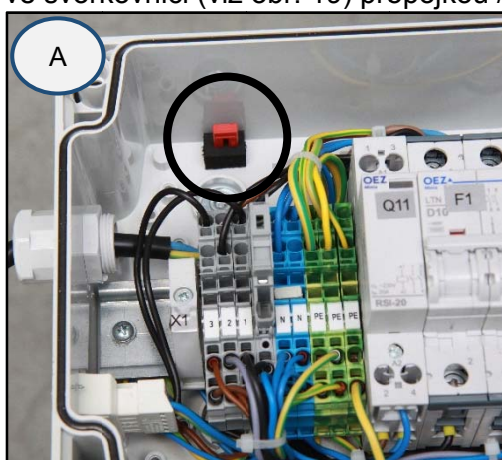

DK50 2V/50

230 V

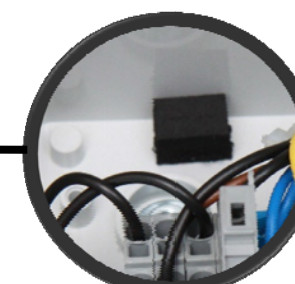
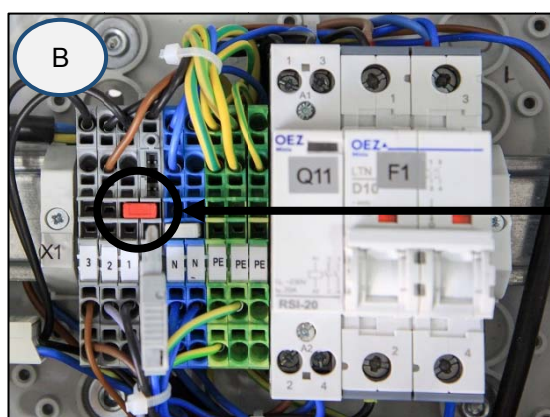
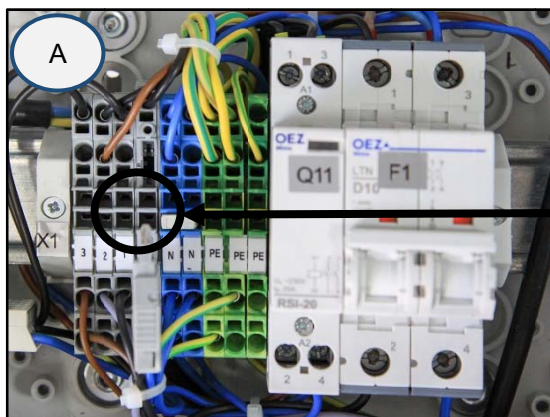

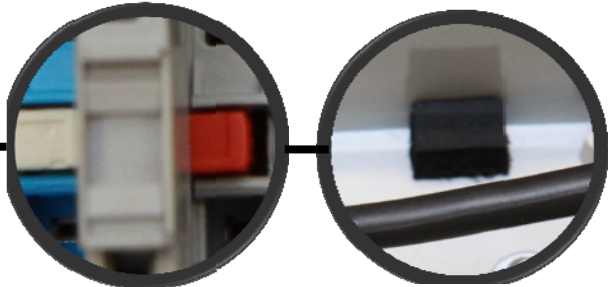
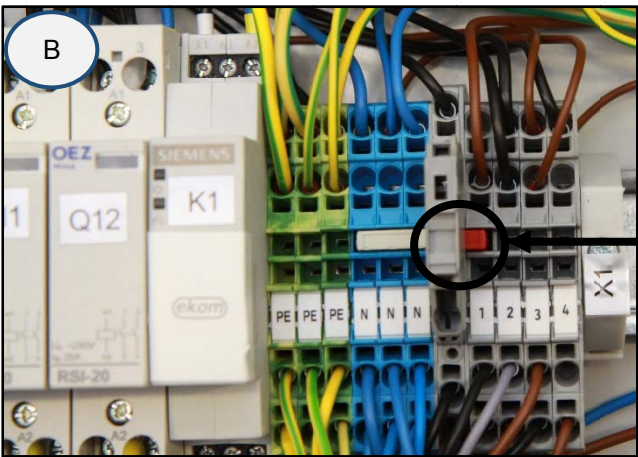
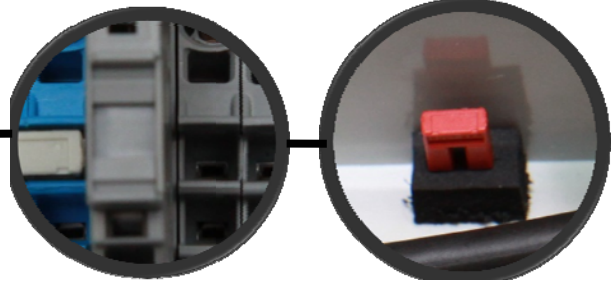
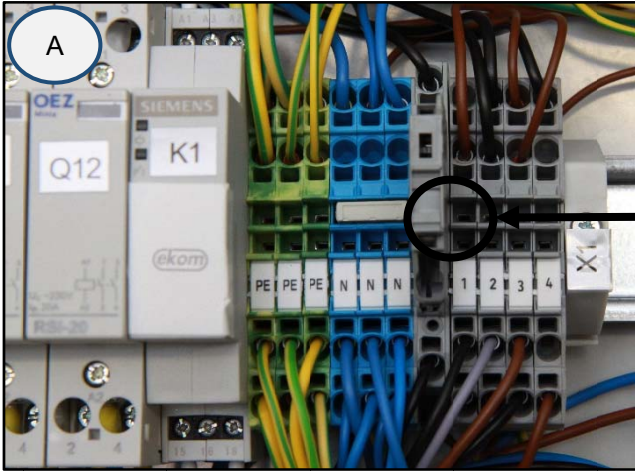

**DK50 2V/50, DK50 2x2V/110 400V**

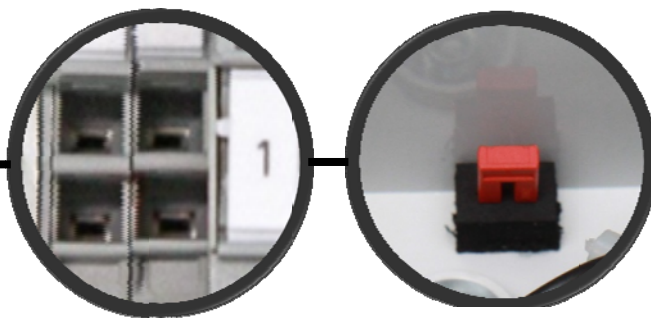
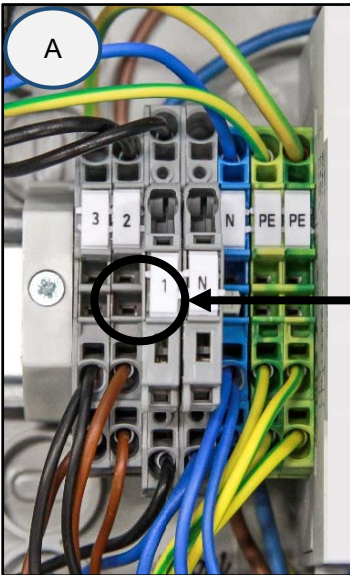

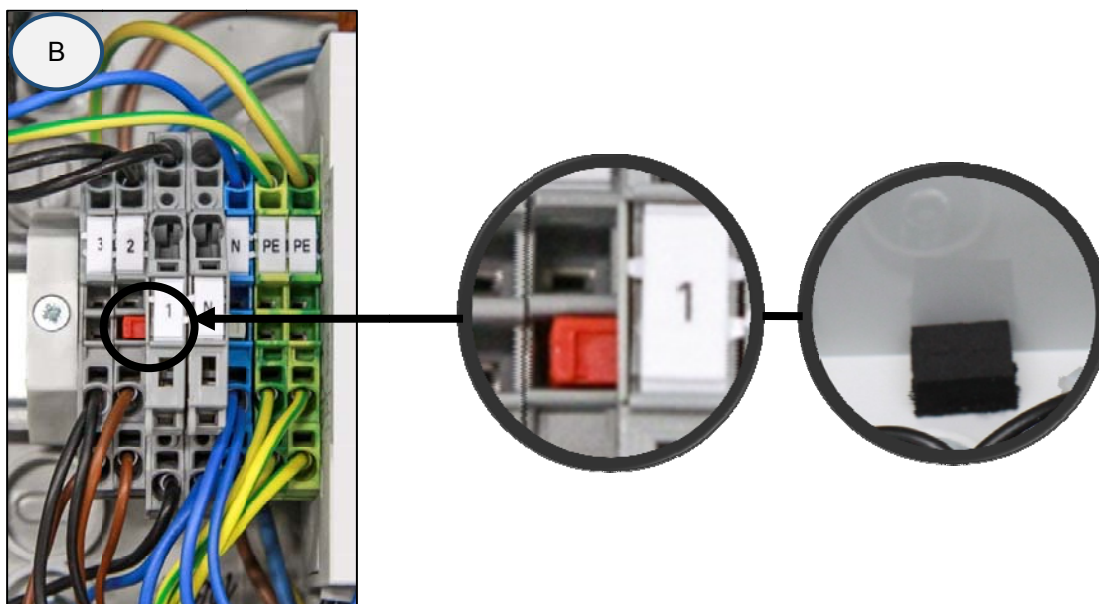

Obr. 19

#### Montáž propojky / můstku (viz obr. 19):

- Odpojte výrobek z elektrické sítě vytáhnutím vidlice ze zásuvky.
- Demontujte kryt elektropanelu (na kompresoru).
- Můstek není ve svorkovnici, viz A)
- Vytáhněte přibalený můstek.
- Zasuňte můstek do svorkovnice, viz B)
- Namontovat kryt elektropanelu zpět.
- Připojte výrobek do elektrické sítě
- Kompresor uvedete do činnosti zapnutím vypínače na tlakovém spínači.

Kompresor – při činnosti mimo skříňku **MUSÍ** být vytvořeno elektrické spojení propojkou / můstkem (obr.19).

#### 19.11. Postup při zapojení kompresoru k nové skříňce



**Před každou prací na údržbě nebo opravě kompresor vypněte a odpojte ze sítě (vytáhněte síťovou zástrčku).**

Kompresor ve skříňce potřebuje pro správnou činnost, aby propojka / můstek (jumper) nebyly osazeny ve svorkovnici (obr. B). Vypínač umístěný ve skříňce zapíná a vypíná celý výrobek včetně kompresoru.



**Pokud je ve svorkovnici osazená propojka / můstek, vypínač na skříňce kompresoru nebude funkční!**

Pokud ke kompresoru, který předtím nefungoval samostatně (kompresor bez skříňky), chceme připojit novou skříňku, potom je nutné zrušit propojení ve svorkovnici kompresoru provedením dále uvedeného postupu. Viz také kap. 14.1. a 14.2.

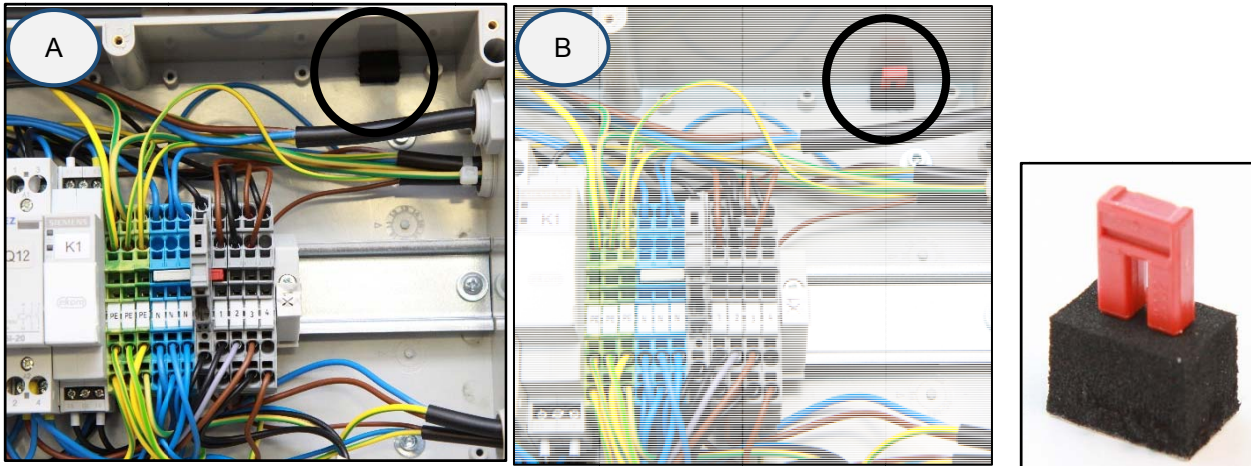

### Demontáž propojky / můstku (viz obr. 20):

- Odpojte výrobek z elektrické sítě vytáhnutím vidlice ze zásuvky.
- Demontujte kryt elektropanelu (na kompresoru).
- Můstek je ve svorkovnici, viz A)
- Vysuňte můstek ze svorkovnice, viz B).
- Můstek uložte do určeného místa na elektropanelu.
- Namontovat kryt elektropanelu zpět.
- Zasuňte kompresor do skříňky
- Skříňku připojte ke kompresoru šňůrou s konektorem (1) do zásuvky (2). (Obr. 12)
- Připojte výrobek do elektrické sítě
- Kompresor uvedete do činnosti zapnutím vypínače na tlakovém spínači a vypínače (4) na skříňce (obr.13)..

DK50 2V/50

230 V

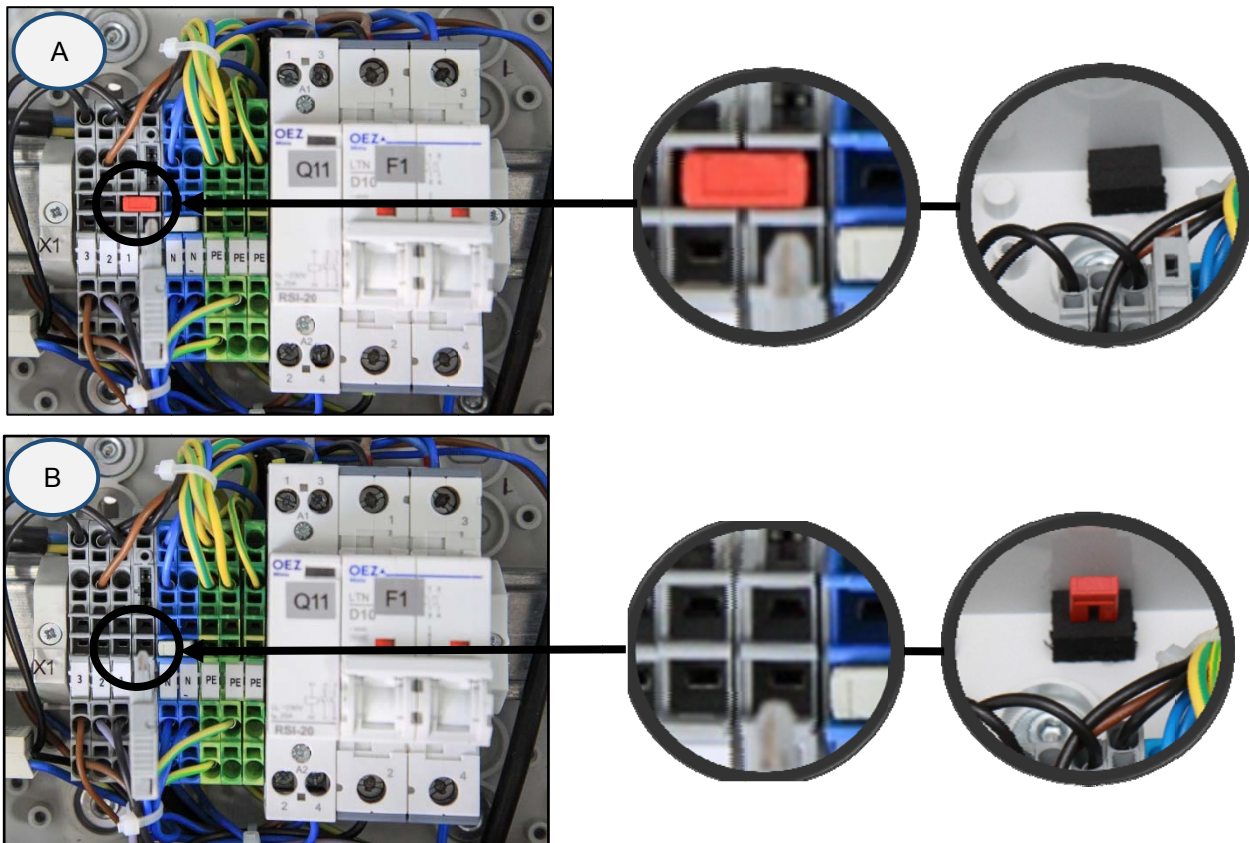

**DK50 2x2V/110      230V**

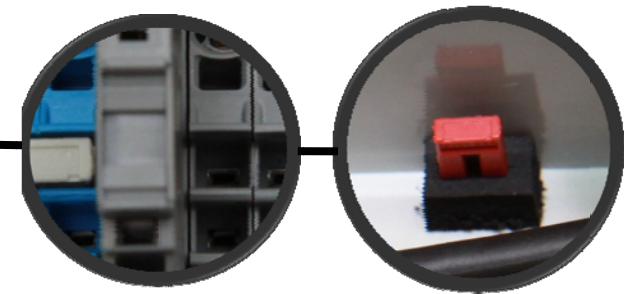
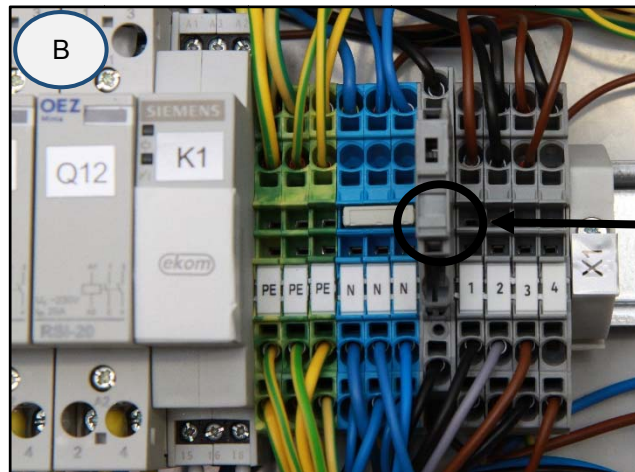
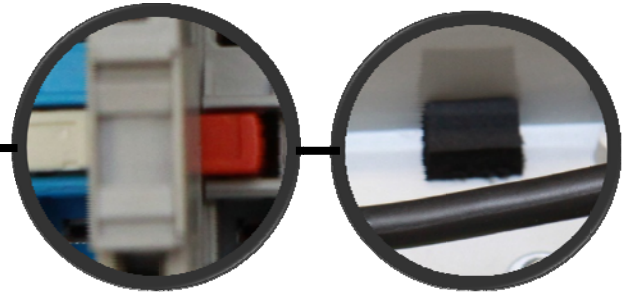
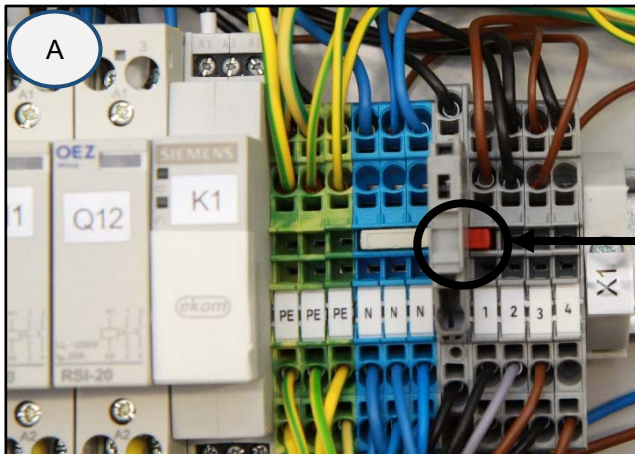

**DK50 2V/50, DK50 2x2V/110      400V**

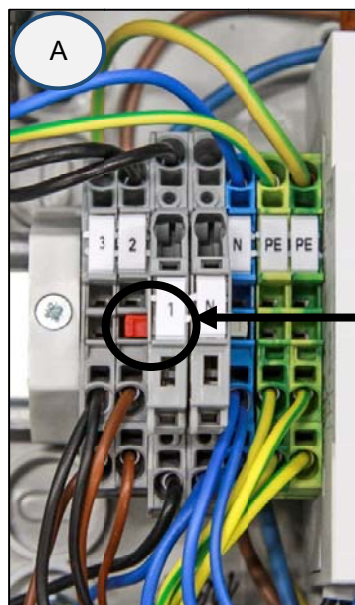

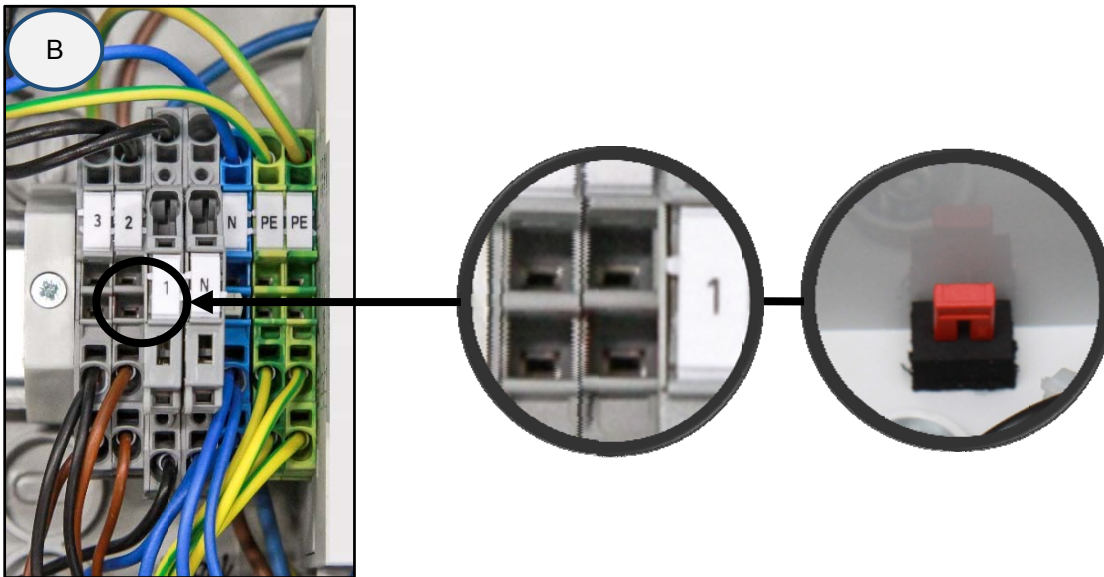

Obr. 20

Kompresor se skříňkou – při činnosti ve skříňce **NESMÍ** být připojena do elektřiny(Obr.20).

Poznámka: **Můstek, který není osazený ve svorkovnici, je nutné uschovat pro případ použití kompresoru bez skříňky nebo pro případ servisního zásahu, například do sáčku a umístit do elektropanelu.**

## VYHLEDÁVÁNÍ PORUCH A JEJICH ODSTRANĚNÍ



**Před zásahem do zařízení je třeba snížit tlak vzduchu ve vzdušníku na nulu a odpojit zařízení od elektrické sítě.**

Aby se zachovala trvalá účinnost sušení, je nutné dodržovat celé zařízení a zejména ventilátor chladiče v čistotě – občas z povrchu chladicích žebor odstraňte/vyfoukejte usazený prach.

Činnosti související s odstraňováním poruch smí provádět pouze kvalifikovaný odborník servisní služby.

PORUCHA	MOŽNÁ PŘÍČINA	ŘEŠENÍ
Kompresor se nespustí.	V tlakovém spínači není napětí  Přerušené vinutí motoru, poškozená tepelná ochrana Vadný kondenzátor Zadřený píst nebo jiná rotační část Nespíná tlakový spínač	Zkontrolujte napětí v zásuvce Kontrola stavu jisticího vypínače – uveďte vypínač (4) do polohy „I“. (Obr. 13) Vodič uvolněný ze svorky - opravte ho Kontrola elektrického kabelu – vadný kabel vyměňte Na tlakovém spínači (1) zapněte vypínač (2) (Obr. 13) Kompresor ve skříňce – není připojený šňůrou ke skříňce – vytvořte propojení šňůrou ze skříňky (kap. 14) Kompresor (bez skříňky), který předtím fungoval ve skříňce – není vytvořené propojení ve svorkovnici (kap.19.10) Vyměňte motor, resp. převiníte vinutí Vyměňte kondenzátor Vyměňte poškozené části Zkontrolujte funkci tlakového spínače
Vypínač skříňky nevypíná kompresor	Ve skříňce je umístěn kompresor, který fungoval samostatně (ve svorkovnici kompresoru je můstek)	Odstraňte můstek ve svorkovnici, viz kap.19.11
Kompresor spíná často.	Únik vzduchu z pneumatického rozvodu Netěsnost zpětného ventilu (ZV)  V tlakové nádobě je větší množství zkondenzované kapaliny Nízký výkon kompresoru	Zkontrolujte pneumatický rozvod – uvolněný spoj utěsněte Vyčistěte SV, vyměňte těsnění, vyměňte SV Vypusťte zkondenzovanou kapalinu  Zkontrolujte čas naplnění vzdušníku
Nízký tlak ve vzdušníku (kompresor je v provozu trvale)	Vysoká spotřeba vzduchu spotřebičem, netěsnosti v pneumatickém rozvodu, nízký výkon agregátu Porucha agregátu Porucha sušiče	



Chod kompresoru se prodlužuje.	Únik vzduchu z pneumatického rozvodu Opotřebený pístní kroužek Znečištěný vstupní filtr Nesprávná funkce solenoidového ventilu	Zkontrolujte pneumatický rozvod – uvolněný spoj utěsněte Vyměňte opotřebený pístní kroužek Vyměňte znečištěný filtr Opravte nebo vyměňte ventil nebo cívku
Kompresor je hlučný (klepání, kovové zvuky).	Poškozené ložisko pístu, ojnice, ložisko motoru Uvolněný (prasklý) tlumicí prvek (pružina)	Vyměňte poškozené ložisko Vyměňte poškozenou pružinu
Sušič nesuší (ve vzduchu se objevuje kondenzát) *	Nefunkční ventilátor chladiče	Vyměňte ventilátor Zkontrolujte přívod elektrické energie
	Poškozený sušič	Vyměňte sušič
	Automatický odvod kondenzátu není funkční	Vyčistěte/vyměňte

)\* Při poruše sušiče je nutné důkladně vyčistit vnitřní povrch vzdušníku a dokonale odstranit zkondenzovanou kapalinu.

**Zkontrolujte vlhkost vystupujícího vzduchu ze vzdušníku (viz kap. 7 – Technické údaje), abyste zajistili ochranu připojeného zařízení před poškozením!**

## 20. INFORMACE O SERVISU

Záruční a pozáruční opravy zajišťuje výrobce nebo firmy a servisní pracovníci určení dodavatelem.

*Upozornění!*

Výrobce si vyhrazuje právo provést u výrobku změny, které však neovlivní podstatné vlastnosti přístroje.

## 21. ODSTAVENÍ Z PROVOZU

V případě, že se kompresor nebude delší dobu používat, doporučujeme vypustit kondenzát z tlakové nádrže a kompresor uvést do provozu asi na 10 minut s otevřeným ventilem pro vypuštění kondenzátu (1) (Obr. 14). Potom kompresor vypněte vypínačem (2) na tlakovém spínači (1) (obr. 13), zavřete ventil pro vypouštění kondenzátu a odpojte zařízení od elektrické sítě.

## 22. LIKVIDACE PŘÍSTROJE

- Odpojte zařízení od elektrické sítě.
- Vypusťte tlak vzduchu v tlakové nádrži otevřením ventilu pro vypouštění kondenzátu (1) (Obr. 14).
- Zařízení zlikvidujte podle místně platných předpisů.
- Tříděním a likvidací odpadu pověřte specializovanou firmu.
- Části výrobku po skončení jeho životnosti nemají negativní vliv na životní prostředí.

**23. ОТЧЕТ ОБ УСТАНОВКЕ**

<b>1. Изделие: (модель)</b> DK50 2V/50 DK50 2V/50S DK50 2V/50/M DK50 2V/50S/M DK50 2x2V/110 DK50 d2x2V/110S DK50 2x2V/110/M DK50 2x2V/110S/M		<b>2. Серийный номер:</b>	
<b>3.1. Имя пользователя:</b>			
<b>3.2. Адрес проведения установки:</b>			
<b>4. Оборудование, подсоединенное к компрессору</b>			
<b>5. Установка / ввод в эксплуатацию</b>		<b>6. Этапы подготовки оператора</b>	
A. Проверка комплектации изделия**	<input type="checkbox"/> Д <input type="checkbox"/> Н	A. Описание изделия и его функций**	<input type="checkbox"/> Д <input type="checkbox"/> Н
B. Проверка наличия документации**	<input type="checkbox"/> Д <input type="checkbox"/> Н	B. Эксплуатация изделия: включение и выключение, элементы управления, контрольные процедуры, отображение данных на дисплее, аварийные сигналы, эксплуатация в случае получения аварийных сигналов**	<input type="checkbox"/> Д <input type="checkbox"/> Н
C. Установка / подсоединение к оборудованию**	<input type="checkbox"/> Д <input type="checkbox"/> Н	C. Техническое обслуживание: интервалы и процедуры технического обслуживания, служебные интервалы и эксплуатационные меры**	<input type="checkbox"/> Д <input type="checkbox"/> Н
D. Функциональные испытания**	<input type="checkbox"/> Д <input type="checkbox"/> Н	D. Меры безопасности, предупреждения (их значение и соответствие им)**	<input type="checkbox"/> Д <input type="checkbox"/> Н
<b>Примечания</b>			
<b>7. Оператор проинструктирован по поводу мер безопасности, эксплуатации и технического обслуживания</b>			
ФИО:		Подпись:	
ФИО:		Подпись:	
ФИО:		Подпись:	
<b>8. Кем выполнены установка и инструктаж</b> Имя / фамилия		Подпись:	
Компания:		Адрес:	
Телефон:			
Электронная почта:		Дата:	
<b>9. Дистрибьютор</b>			
Компания:		Адрес:	
Контактное лицо:			
Телефон:		Электронная почта:	

\*\* Отметьте пп. 5 и 6 значком «X» («Да» или «Нет»). Внесите в раздел «Примечания» какие-либо замечания на основе данных пп. 5 и 6.

**ZÁLAČNÍK / PRÍLOHA / PŘÍLOHA**



**23. DOKUMENTACJA INSTALACJI**

<b>1. Product: (model)</b> DK50 2V/50 DK50 2V/50S DK50 2V/50/M DK50 2V/50S/M DK50 2x2V/110 DK50 d2x2V/110S DK50 2x2V/110/M DK50 2x2V/110S/M		<b>2. Numer seryjny</b>	
<b>3.1. Instrukcja obsługi:</b>			
<b>3.2. Adres instalacji:</b>			
<b>4. Sprzęt podłączony do sprężarki:</b>			
<b>5. Instalacja / Uruchomienie urządzenia:</b>		<b>6. Spis treści szkolenia operatorów:</b>	
A. Sprawdzenie kompletności produktu **	T	A. Opis produktu i funkcji**	T
	N		N
B. Sprawdzanie kompletności dokumentów **	T	B. Działanie produktu: włączanie/wyłączanie, sterowanie, procedury sterowania, dane na wyświetlaczu, alarmy, obsługa w warunkach alarmowych**.	T
	N		N
C. Instalacja/podłączenie sprzętu **	T	C. Konserwacja produktu: przerwy między przeglądami, procedury konserwacji, okresy międzyprzeglądowe, działalności operacyjne**	T
	N		N
D. Test funkcjonalny **	T	D. Środki bezpieczeństwa, ostrzeżenia – ich znaczenie i zgodność **	T
	N		N
<b>Uwagi::</b>			
<b>7. Operator został poinformowany o środkach bezpieczeństwa, działaniach i konserwacji:</b>			
Imię i nazwisko:		Podpis:	
Imię i nazwisko:		Podpis:	
Imię i nazwisko:		Podpis:	
<b>8. Instalacja i instruktaż przeprowadzone przez</b> Imię/Nazwisko		Podpis:	
Firma:		Adres:	
Telefon:			
Email:		Data:	
<b>9. Dystrybutor:</b>			
Firma:		Adres:	
Osoba kontaktowa:			
Telefon:		Email: :	

\*\* umieścić znak „X” w punktach 5 i 6 (T – tak /N – nie). Wszelkie uwagi z punktów 5 i 6 w rubryce „Uwagi”

**23. ZÁZNAM O INŠTALÁCII**

<b>1. Výrobok: (typ)</b> DK50 2V/50 DK50 2V/50S DK50 2V/50/M DK50 2V/50S/M DK50 2x2V/110 DK50 d2x2V/110S DK50 2x2V/110/M DK50 2x2V/110S/M		<b>2. Výrobné číslo:</b>	
<b>3.1. Názov užívateľa:</b>			
<b>3.2. Adresa inštalácie:</b>			
<b>4. Zariadenia pripojené ku kompresoru:</b>			
<b>5. Inštalácia / Uvedenie do prevádzky:</b>		<b>6. Obsah zaučenia obsluhy:</b>	
A. Kontrola úplnosti výrobku **	A	A. Popis výrobku a popis funkcie**	A
	N		N
B. Kontrola úplnosti dokumentácie **	A	B. Obsluha výrobku : zapnúť /vypnúť, ovládacie prvky, postupy ovládania, údaje na zobrazovacom paneli, alarmy, činnosť pri alarmoch**	A
	N		N
C. Inštalácia/pripojenie k zariadeniu **	A	C. Údržba výrobku : intervaly údržby, postup pri údržbe, servisné intervaly, činnosť obsluhy**	A
	N		N
D. Funkčná skúška **	A	D. Bezpečnostné opatrenia, upozornenia – ich význam a dodržiavanie **	A
	N		N
<b>Poznámky:</b>			
<b>7. Obsluha poučená o bezpečnostných opatreniach, prevádzke a údržbe :</b>			
Meno :		Podpis :	
Meno :		Podpis :	
Meno :		Podpis :	
<b>8. Inštaláciu a poučenie vykonal –</b> Meno/Priezvisko		Podpis:	
Firma:		Adresa:	
Telefón:			
E-mail :		Dátum:	
<b>9. Distribútor :</b>			
Firma:		Adresa:	
Kontaktná osoba :			
Telefón:		E-mail :	

\*\* v bodoch 5 a 6 označiť "X" (A - áno /N - nie). Pozorovania k bodom 5 a 6 zapísať do časti „Poznámky“



## 23. ZÁZNAM O INSTALACI

<b>1. Výrobek: (typ)</b> DK50 2V/50 DK50 2V/50S DK50 2V/50/M DK50 2V/50S/M DK50 2x2V/110 DK50 d2x2V/110S DK50 2x2V/110/M DK50 2x2V/110S/M		<b>2. Výrobní číslo:</b>	
<b>3.1. Jméno uživatele:</b>			
<b>3.2. Adresa instalace:</b>			
<b>4. Zařízení připojené ke kompresoru:</b>			
<b>5. Instalace / uvedení do provozu:</b>		<b>6. Obsah zaučení obsluhy:</b>	
A. Kontrola úplnosti výrobku**	A	A. Popis výrobku a popis funkcí**	A
	N		N
B. Kontrola úplnosti dokumentace**	A	B. Obsluha výrobku: zap./vyp., ovládací prvky, postupy ovládání, údaje na zobrazovacím panelu, alarmy, činnosti při alarmech**	A
	N		N
C. Instalace / připojení k zařízení**	A	C. Údržba výrobku: intervaly údržby, postup při údržbě, servisní intervaly, činnost obsluhy**	A
	N		N
D. Zkouška funkčnosti **	A	D. Bezpečnostní opatření, upozornění – jejich význam a dodržování**	A
	N		N
<b>Poznámky:</b>			
<b>7. Obsluha poučená o bezpečnostních opatřeních, provozu a údržbě:</b>			
Jméno:		Podpis:	
Jméno:		Podpis:	
Jméno:		Podpis:	
<b>8. Instalaci a poučení vykonal/a – Jméno/příjmení</b>		Podpis:	
Firma:		Adresa:	
Telefon:			
E-mail:		Datum:	
<b>9. Distributor:</b>			
Firma:		Adresa:	
Kontaktní osoba:			
Telefon:		E-mail:	

\*\* v bodech 5 a 6 označit „X“ (A – ano /N – ne). Pozorování k bodům 5 a 6 zapsat do části „Poznámky“.

# DK50 2V/50 DK50 2x2V/110



EKOM spol. s r.o.,  
Priemyselná 5031/18, 921 01 PIEŠŤANY, Slovak Republic  
tel.: +421 33 7967255, fax: +421 33 7967223  
e-mail: [ekom@ekom.sk](mailto:ekom@ekom.sk), [www.ekom.sk](http://www.ekom.sk)

NP-DK50 2V 50, 2x2V 110-4\_07-2019-MD B  
112000378-000

